

Asbestinventarisatetest

Stationsstraat 269/GD, 2860 Sint-Katelijne-Waver

Attestnummer : 20240626-000357.000

Uitgegeven op : 26.06.2024

Geldig tot : 26.06.2034



Eindconclusie volgens de wetgeving:

Niet-asbestveilig

Tijdens de inspectie vastgesteld:

3	3	0
Asbestmaterialen	Beperkingen	Uitsluitingen

Hoe zorgt u voor een asbestveilige eigendom?

- 0 Asbestmaterialen **Dringend verwijderen**
- 0 Asbestmaterialen **Dringend maatregelen nemen**
- 3 Asbestmaterialen **Verwijderen**
- 0 Asbestmaterialen **Maatregelen nemen**
- 0 Asbestmaterialen **Zorgvuldig beheren**

In de [leeswijzer](#) op de volgende pagina en in het hoofdstuk [toelichting](#) vindt u meer informatie en verdere uitleg over de gebruikte begrippen

Over dit attest

Dit asbestattest is het verslag van een uitgevoerde asbestinventarisatie op uw locatie. De kader op het voorblad vermeldt de samenvattende conclusie. De inhoudsopgave na deze leeswijzer lijst de verdere informatie op in het asbestattest: het overzicht van de inspecteerde zones met de plannen en de detailinformatie per aangetroffen asbestmateriaal.

Asbestveilig of niet-asbestveilig... wat betekent dit?

Asbestveilig

Een locatie is asbestveilig indien geen asbestmaterialen werden aangetroffen of enkel asbestmaterialen met een laag risico voor de gezondheid of het leefmilieu. Asbestveilig betekent dus niet hetzelfde als asbestvrij. Indien het asbestattest geen asbestmaterialen vermeldt, kunnen er toch nog niet geïnspecteerde asbestmaterialen verborgen aanwezig zijn, bijvoorbeeld ingesloten in wanden, vloeren of onder de grond. Indien asbestmaterialen aangetroffen werden, vermeldt het voorblad van dit asbestattest welke acties u kan ondernemen om de asbestveilige toestand te behouden.

Niet-asbestveilig

Een locatie is niet-asbestveilig indien asbestmaterialen werden aangetroffen met een verhoogd risico voor de gezondheid of het leefmilieu. Het voorblad van dit asbestattest vermeldt welke acties u kan ondernemen om een asbestveilige toestand te verkrijgen.

Acties

De mogelijke acties om een asbestveilige toestand te verkrijgen of behouden, zijn:

Dringend verwijderen

Deze asbestmaterialen moet u zo snel mogelijk (laten) verwijderen om een asbestveilige toestand te verkrijgen. Ze kunnen een onmiddellijk gevaar vormen voor de gezondheid of het leefmilieu.

Dringend maatregelen nemen

Deze asbestmaterialen kunnen een onmiddellijk gevaar vormen voor de gezondheid of het leefmilieu. Omdat ze momenteel niet eenvoudig bereikbaar zijn, moet u ze niet verwijderen maar wel zo snel mogelijk andere maatregelen nemen om het risico te verlagen.

Verwijderen

Deze asbestmaterialen moet u (laten) verwijderen om een asbestveilige toestand te verkrijgen. Ze kunnen een gevaar vormen voor de gezondheid of het leefmilieu.

Maatregelen nemen

Deze asbestmaterialen vormen een gevaar voor de gezondheid of het leefmilieu. Omdat ze momenteel niet eenvoudig bereikbaar zijn, moet u ze niet verwijderen maar wel andere maatregelen nemen om het risico te verlagen.

Zorgvuldig beheren

Deze asbestmaterialen moeten niet weggenomen worden om een asbestveilige toestand te verkrijgen. Ze vormen momenteel geen gevaar voor de gezondheid maar u moet ze wel zorgvuldig beheren om het risico laag te houden.

Beperkingen en uitsluitingen

Een **bepierking** betekent dat de asbestdeskundige tijdens de inspectie een voorwerp of onderdeel in en rondom de constructie onvoldoende kon inspecteren. In die situatie rapporteert de asbestdeskundige dit als een beperking van het onderzoek.

Een **uitsluiting** betekent dat de asbestdeskundige tijdens de inspectie een aanwezige constructie kon uitsluiten van verder onderzoek omdat het bouwjaar 2001 of recenter was. Bij die bouwjaren kan normaal gezien geen asbest aanwezig zijn omdat het gebruik ervan in België finaal in 2001 werd verboden.

Inhoudsopgave

Leeswijzer	2
Geïnspecteerde zones	6
Zone 1: Garages.....	7
Plan 1.1: plattegrond garages.....	8
Zone 2: Verharding gemeenschappelijk.....	9
Plan 2.1: verharding.....	10
Zone 3: appartementsgebouw.....	11
Plan 3.1: VM Stationsstraat 269 SKW plannen gelijkvloers.....	12
Plan 3.2: VM Stationsstraat 269 SKW plannen verdiep 1.....	13
Plan 3.3: VM Stationsstraat 269 SKW plannen verdiep 2.....	14
Plan 3.4: VM Stationsstraat 269 SKW plannen verdiep 3.....	15
Plan 3.5: VM Stationsstraat 269 SKW plannen kelder.....	16
Plan 3.6: voorgevel.....	17
Plan 3.7: achtergevel.....	18
Plan 3.8: doorsnede.....	19
Plan 3.9: VM Stationsstraat 269 SKW plannen gelijkvloers.....	20
Plan 3.10: 3D linkerzijgevel.....	21
Asbestmaterialen	22
Fiche 1: Leien zijgevel links en strook rechts voorgevel.....	23
Fiche 2: Leien schuin dak.....	26
Fiche 3: dekstenen.....	29
Beperkingen	32
Fiche 4: Onderdak?.....	33
Fiche 5: Kruipkelder.....	34
Fiche 6: Roofing plat dak?.....	35
Adviezen	36
Fiche 7: Arduinen deurdorpel.....	37
Fiche 8: Dichtingslaag ramen/deuren.....	38
Fiche 9: Pleisterwerk wanden, pleisterwerk plafonds, pleisterwerk stookplaats.....	39
Fiche 10: Dakbedekking garages.....	40
Fiche 11: Gemeenschappelijk tellerlokaal.....	41
Fiche 12: gemeenschappelijke verharding.....	42
Fiche 13: Gemeenschappelijke doorgang naar achter naast appartement gelijkvloers.....	43
Fiche 14: veranda achteraan perceel.....	44
Geen asbest	45
Fiche 15: pleisterwerk traphal.....	46

Geïnspecteerde zones

Zone 1: Garages



Tijdens de inspectie vastgesteld:

- 0 Asbestmaterialen
- 0 Beperkingen
- 0 Uitsluitingen
- 0 Roerende goederen
- 0 Puin, steenslag, (water)bodem
- 1 Adviezen**
- 0 Geen asbest

Plan 1.1: plattegrond garages

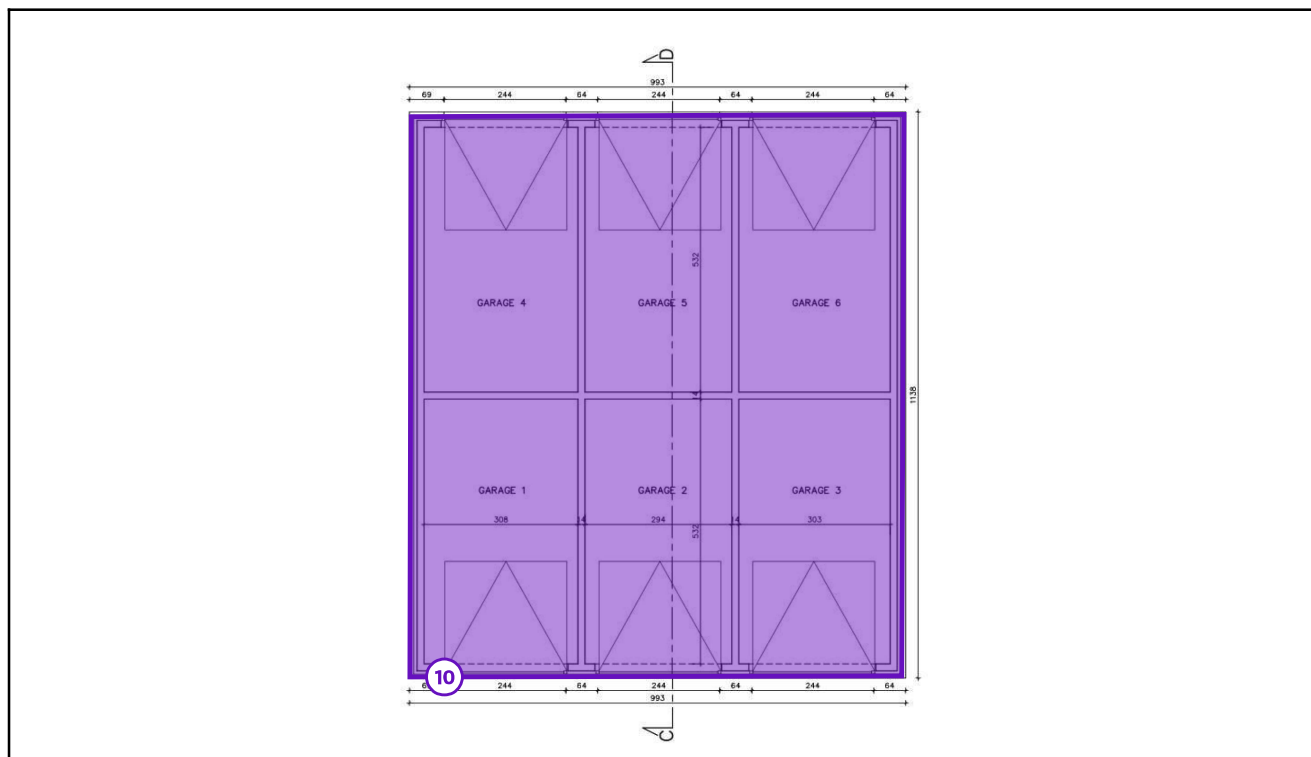

Legende van plan 1.1: plattegrond garages

Beschrijving	Type	Actie
10. Dakbedekking garages	Advies	-

Zone 2: Verharding gemeenschappelijk



Tijdens de inspectie vastgesteld:

- 0 Asbestmaterialen
- 0 Beperkingen
- 0 Uitsluitingen
- 0 Roerende goederen
- 0 Puin, steenslag, (water)bodem
- 1 Adviezen**
- 0 Geen asbest

Plan 2.1: verharding

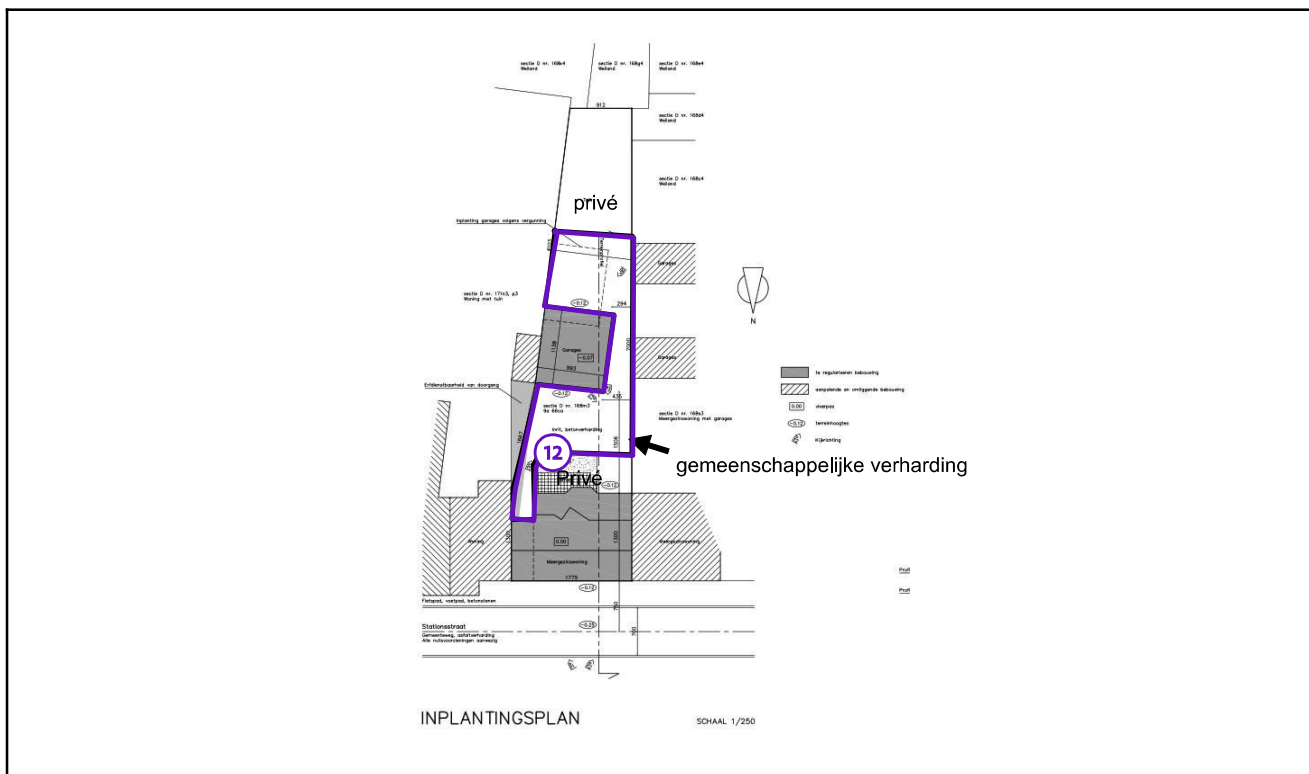

Legende van plan 2.1: verharding

Beschrijving	Type	Actie
12. gemeenschappelijke verharding	Advies	-

Zone 3: appartementsgebouw



Tijdens de inspectie vastgesteld:

- 3 Asbestmaterialen**
- 3 Beperkingen**
- 0 Uitsluitingen
- 0 Roerende goederen
- 0 Puin, steenslag, (water)bodem
- 6 Adviezen**
- 1 Geen asbest**

Plan 3.1: VM Stationsstraat 269 SKW plannen gelijkvloers

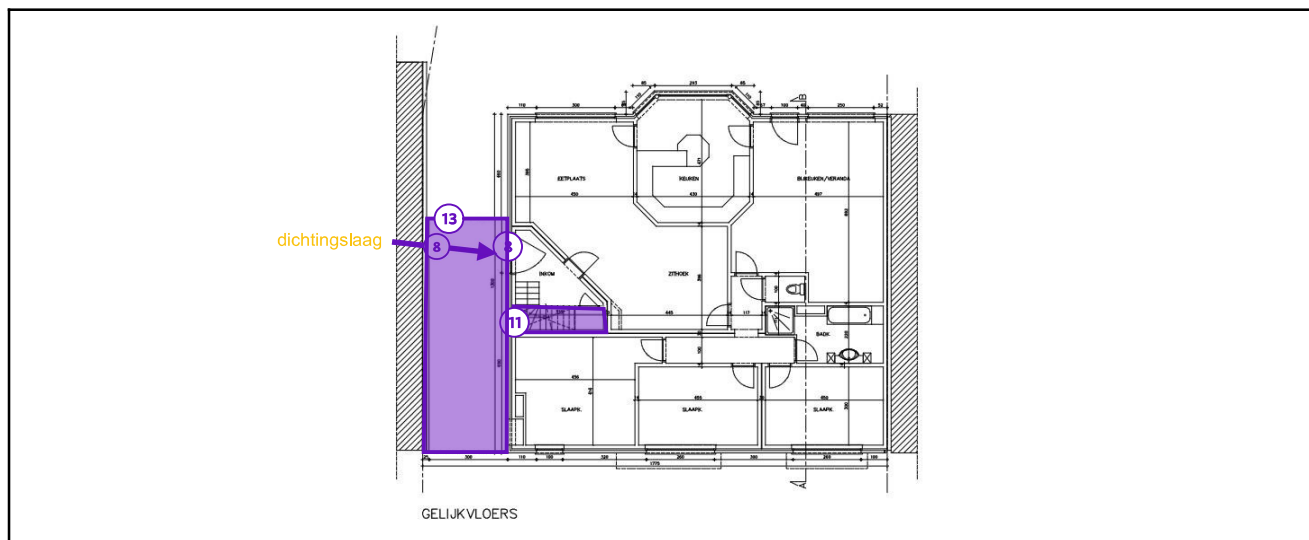

Legende van plan 3.1: VM Stationsstraat 269 SKW plannen gelijkvloers

Beschrijving	Type	Actie
8. Dichtingslaag ramen/deuren	Advies	-
11. Gemeenschappelijk tellerlokaal	Advies	-
13. Gemeenschappelijke doorgang naar achter naast appartement gelijkvloers	Advies	-

Plan 3.2: VM Stationsstraat 269 SKW plannen verdiep 1

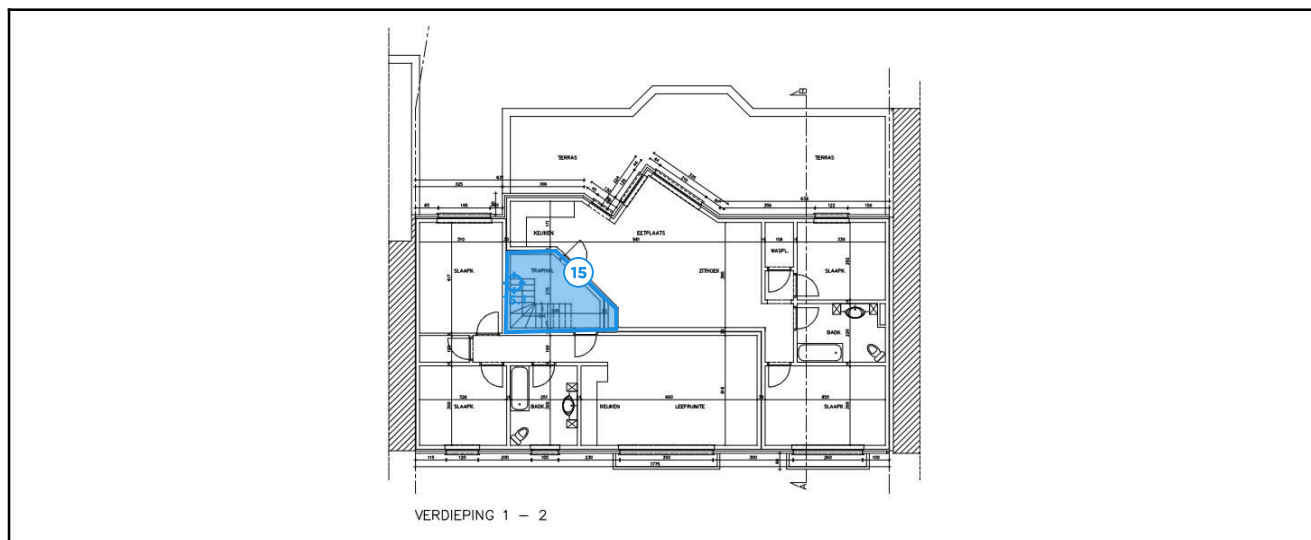

Legende van plan 3.2: VM Stationsstraat 269 SKW plannen verdiep 1

Beschrijving	Type	Actie
15. pleisterwerk traphal	Geen asbest	-
15.1 Code: 1	Mengmonster	-

Plan 3.3: VM Stationsstraat 269 SKW plannen verdiep 2

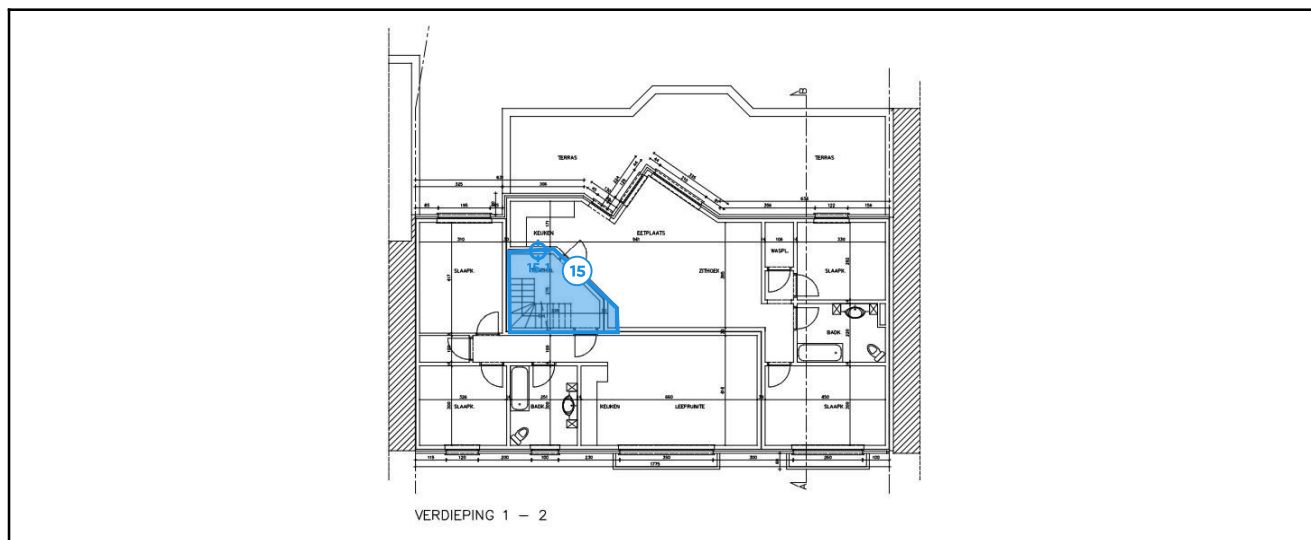

Legende van plan 3.3: VM Stationsstraat 269 SKW plannen verdiep 2

Beschrijving	Type	Actie
15. pleisterwerk traphal	Geen asbest	-
15.1 Code: 1	Mengmonster	-

Plan 3.4: VM Stationsstraat 269 SKW plannen verdiep 3

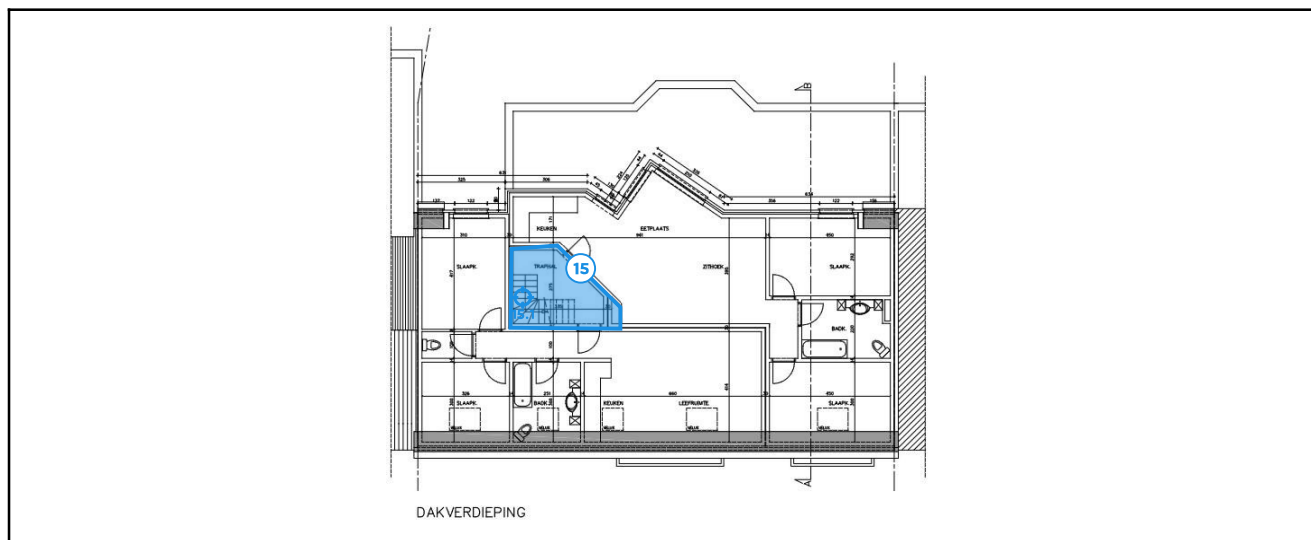

Legende van plan 3.4: VM Stationsstraat 269 SKW plannen verdiep 3

Beschrijving	Type	Actie
15. pleisterwerk traphal	Geen asbest	-
15.1 Code: 1	Mengmonster	-

Plan 3.5: VM Stationsstraat 269 SKW plannen kelder

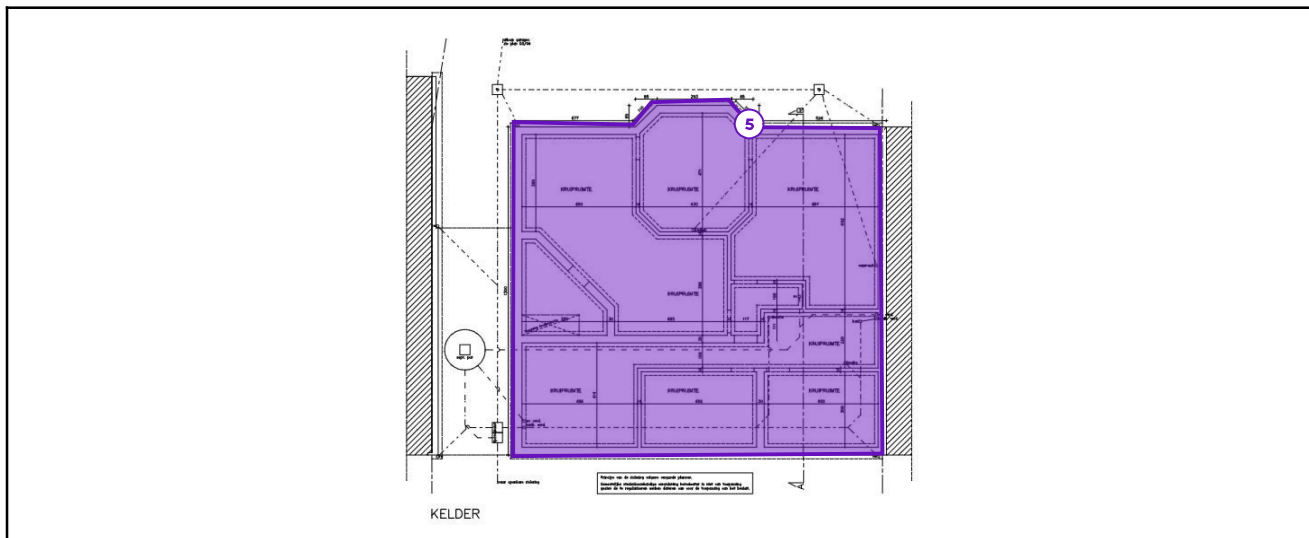

Legende van plan 3.5: VM Stationsstraat 269 SKW plannen kelder

Beschrijving	Type	Actie
5. Kruipkelder	Beperking	-

Plan 3.6: voorgevel

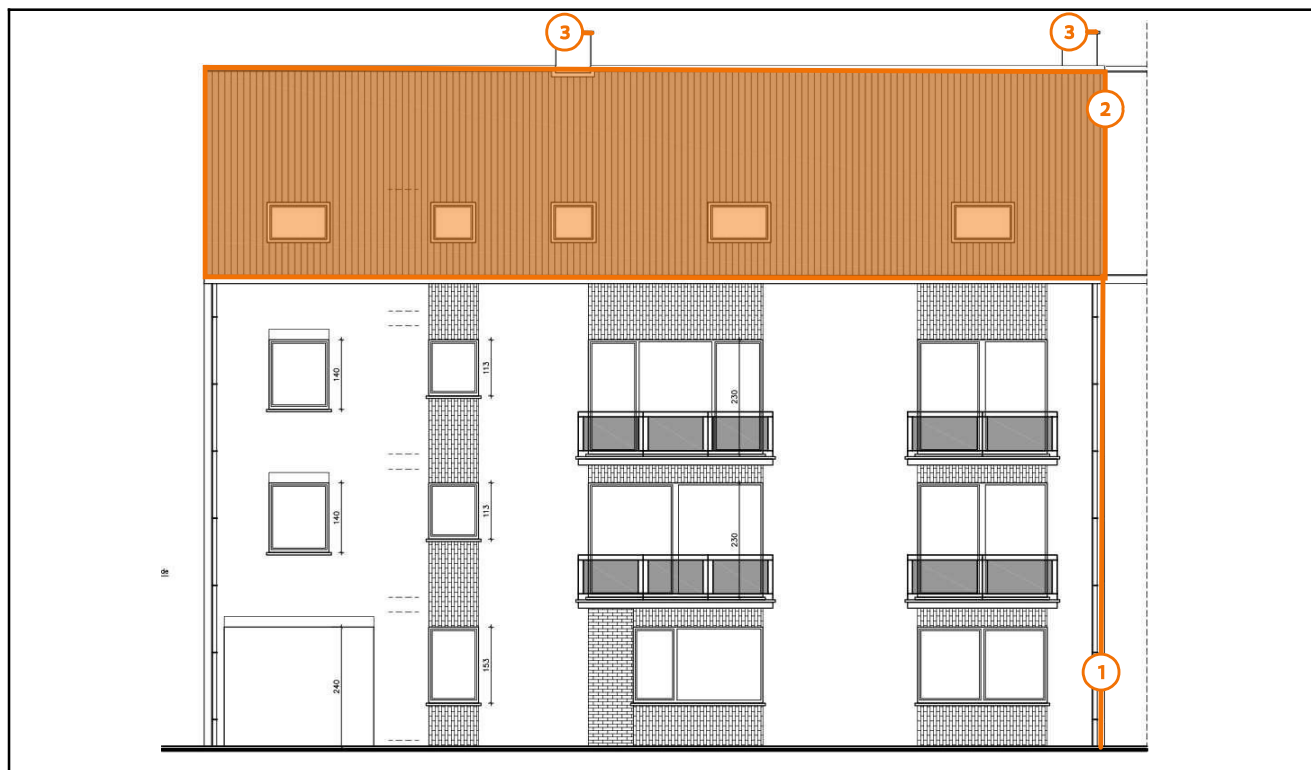

Legende van plan 3.6: voorgevel

Beschrijving	Type	Actie
1. Leien zijgevel links en strook rechts voorgevel	Asbestmateriaal	Verwijderen
2. Leien schuin dak	Asbestmateriaal	Verwijderen
3. dekstenen	Asbestmateriaal	Verwijderen

Plan 3.7: achtergevel

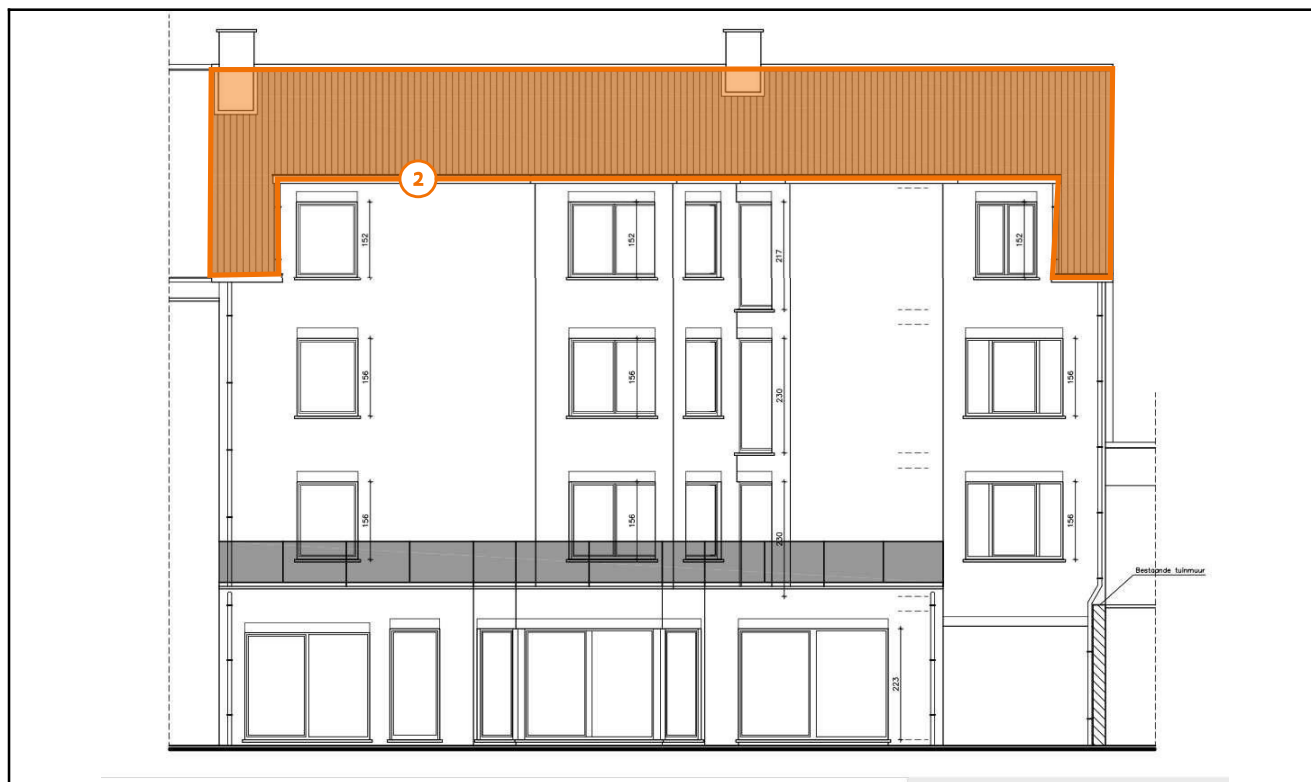

Legende van plan 3.7: achtergevel

Beschrijving	Type	Actie
2. Leien schuin dak	Asbestmateriaal	Verwijderen

Plan 3.8: doorsnede

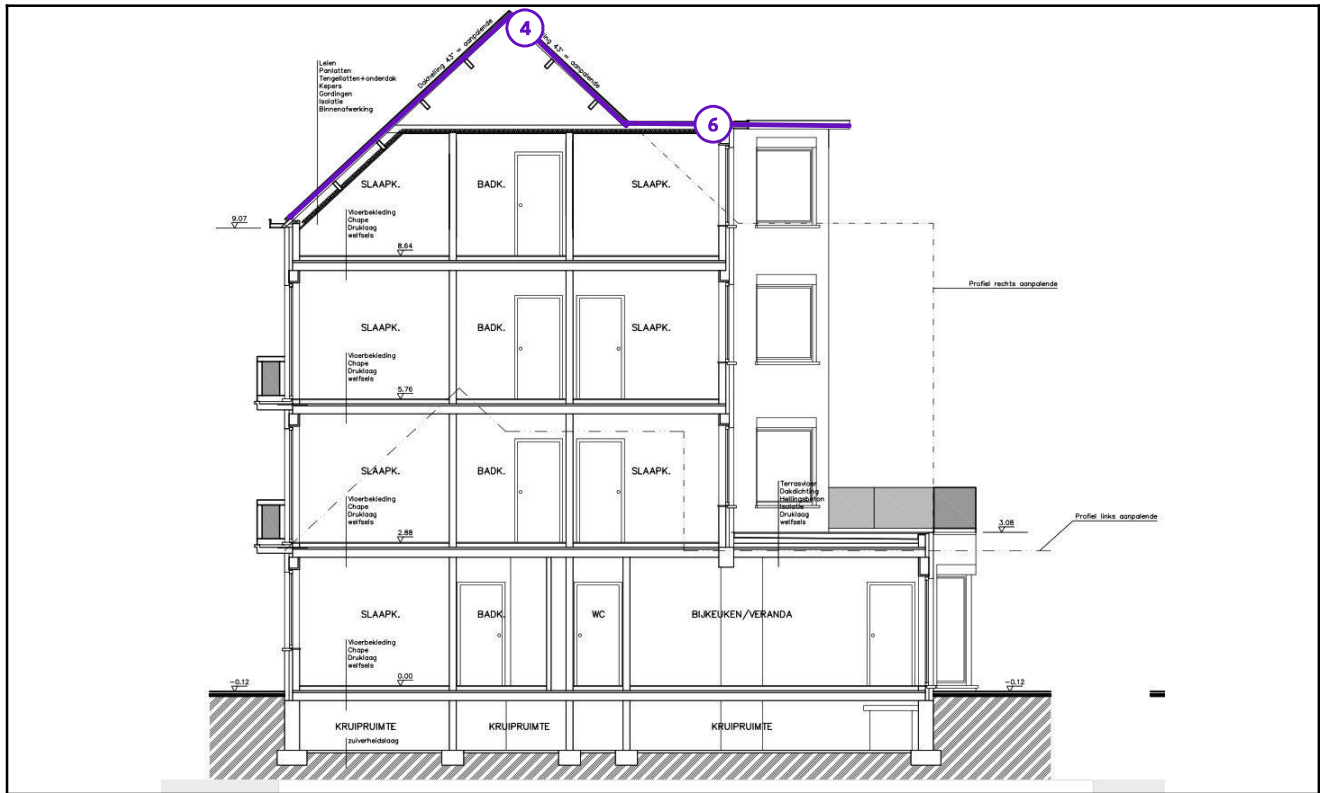

Legende van plan 3.8: doorsnede

Beschrijving	Type	Actie
4. Onderdak?	Beperking	-
6. Roofing plat dak?	Beperking	-

Plan 3.9: VM Stationsstraat 269 SKW plannen gelijkvloers

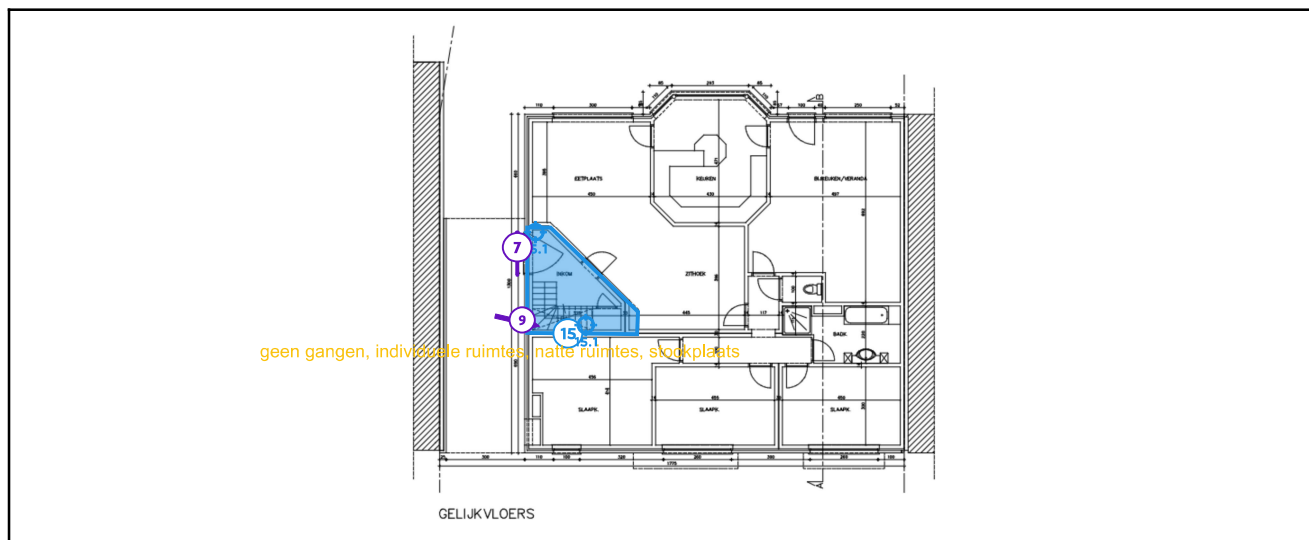

Legende van plan 3.9: VM Stationsstraat 269 SKW plannen gelijkvloers

Beschrijving	Type	Actie
7. Arduinen deurdorpel	Advies	-
9. Pleisterwerk wanden, pleisterwerk plafonds, pleisterwerk stookplaats	Advies	-
15. pleisterwerk traphal	Geen asbest	-
15.1 Code: 1	Mengmonster	-

Plan 3.10: 3D linkerzijgevel

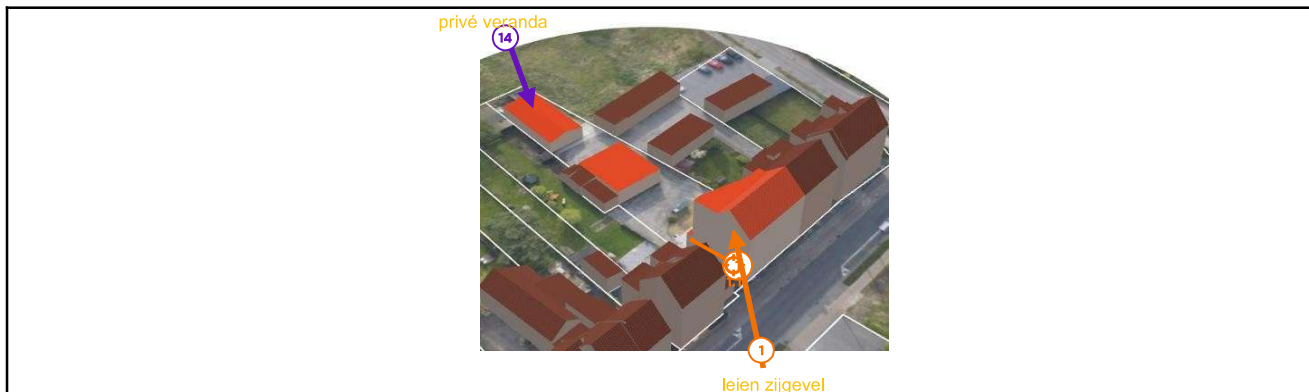

Legende van plan 3.10: 3D linkerzijgevel

Beschrijving	Type	Actie
1. Leien zijgevel links en strook rechts voorgevel	Asbestmateriaal	Verwijderen
1.1 Code: 2	Puntmonster	-
14. veranda achteraan perceel	Advies	-

Asbestmaterialen

Fiche 1: Leien zijgevel links en strook rechts voorgevel

Asbestmateriaal

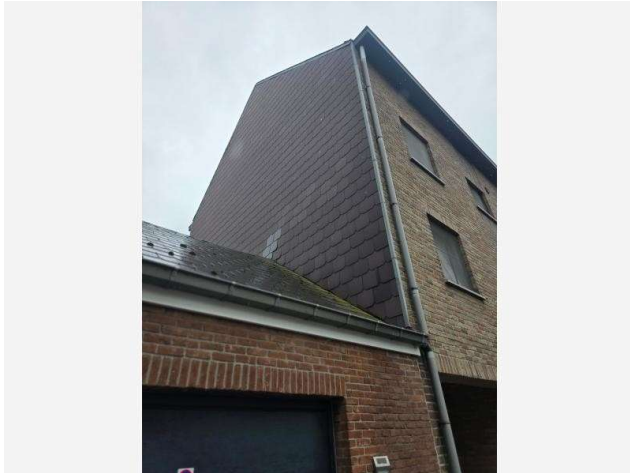

Overzichtsfoto



Detailfoto

Conclusie

Actie

Het asbestmateriaal valt onder de mijlpaal van 2034.

Hoe zorgt u voor een asbestveilige toestand?

Verwijderen

Advies van de asbestdeskundige

Te nemen maatregelen

- Verwijder dit asbestmateriaal zo snel mogelijk. Volg de toestand goed op.

Voorstel van verwijderingsmethode

- Eenvoudige handelingen: mag via doe-het-zelf of door werknemer(s) met opleidingsattest eenvoudige handelingen
Hechtgebonden toepassing in de buitenlucht. Het is dus door VLAREM II wettelijk toegelaten om de asbesttoepassing zelf te verwijderen op voorwaarde dat de toestand van de leien niet wijzigt bij het verwijderen (breken/beschadigen).

Gezien de moeilijkheidsgraad (hoogte) van het verwijderen en de grote hoeveelheid wordt echter geadviseerd om dit te laten verwijderen door een aannemer/werknemers met een opleidingsattest eenvoudige handelingen.

Terug te vinden op volgende plannen

Zone 3: appartementsgebouw

- Plan 3.6: voorgevel
- Plan 3.10: 3D linkerzijgevel

Detailinformatie

Activiteiten in een normaal gebruik die aanleiding kunnen geven tot blootstellingsrisico's

Geen aanleiding geven tot het beschadigen/breken van de toepassing.

Risicobeoordeling

Eindbeoordeling materiaalisico	Laag materiaalisico en/of verlaagde kans op vezelvrijgave
--------------------------------	---

Berekening materiaalisico

Gebondenheid	Categorie 1: hechtgebonden in oorsprong
Asbestsoort (vezeltype)	Alleen chrysotiel
Asbestconcentratie	Laag (< 50%)
Afschermingsgraad van het gehele materiaal	Geheel of deels vrij aan de buitenlucht
Toestand van het materiaal	Licht beschadigd, licht verweerd. Intact materiaal type Pical – asbestboard of categorie III 'gebondenheid'

Monstername

#	Type	Referentie	Resultaat
1.1	Puntmonster	2	Chrysotiel

Technische gegevens

Beschrijving	Leien zijgevel links en strook rechts voorgevel
Omgeving	Buiten
Primaire drager	Wand buitenschil
Asbestmateriaal	Dak- en gevelbekleding - Lei, shingle
Bindmiddel van asbestmateriaal	Cement
Gebondenheid op basis van bindmiddel	Hecht
Hoeveelheid (oppervlakte - aantal)	<ul style="list-style-type: none">• 95,00 m² - 1 stuk
Totale oppervlakte	95,00 m ²
Eenvoudig bereikbaar	Ja
Bevestigingswijze	<ul style="list-style-type: none">• Genageld, geniet
Identificatiemethode	Vaststelling met monstername
Destructieve handeling voor identificatie	Nee
Opmerking	<p>Aan de hoeveelheid kunnen geen rechten worden verleend.</p> <p>Aan de linkerzijgevel zijn er gevelleien bevestigd (boven de doorgang). Tussen de voorgevel en de voorgevel van het naastliggende appartementsgebouw is er ook een strook gevelleien aanwezig.</p>

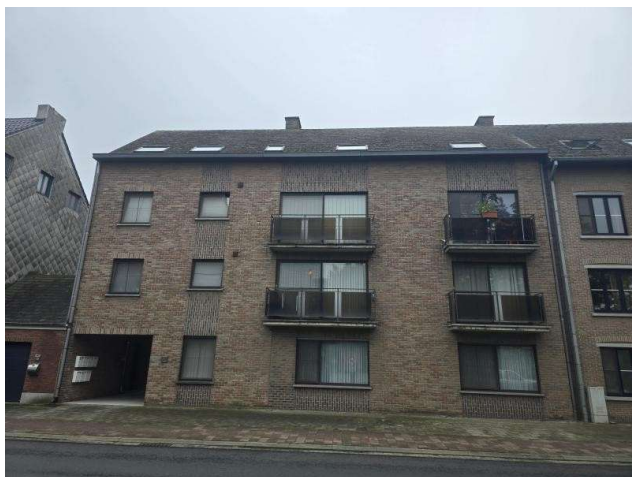

Overzichtsfoto



Detailfoto

Conclusie

Actie

Het asbestmateriaal valt onder de mijlpaal van 2034.

Hoe zorgt u voor een asbestveilige toestand?

Verwijderen

Advies van de asbestdeskundige

Te nemen maatregelen

- Verwijder dit asbestmateriaal zo snel mogelijk. Volg de toestand goed op.
- Voer bijkomende staalname(s) uit.

Voorstel van verwijderingsmethode

- Eenvoudige handelingen: mag via doe-het-zelf of door werknemer(s) met opleidingsattest eenvoudige handelingen
Hechtgebonden toepassing in de buitenlucht. Het is dus door VLAREM II wettelijk toegelaten om de asbesttoepassing zelf te verwijderen op voorwaarde dat de toestand van de leien niet wijzigt bij het verwijderen (breken/beschadigen).

Gezien de moeilijkheidsgraad (hoogte) van het verwijderen en de grote hoeveelheid wordt echter geadviseerd om dit te laten verwijderen door een aannemer/werknemers met een opleidingsattest eenvoudige handelingen.

Terug te vinden op volgende plannen

Zone 3: appartementsgebouw

- Plan 3.6: voorgevel
- Plan 3.7: achtergevel

Detailinformatie

Activiteiten in een normaal gebruik die aanleiding kunnen geven tot blootstellingsrisico's

Geen aanleiding geven tot het breken/beschadigen van de toepassing tijdens het verwijderen.

Risicobeoordeling

Eindbeoordeling materiaalrisico	Verhoogd materiaalrisico en/of verhoogde kans op vezelvrijgave
---------------------------------	--

Berekening materiaalrisico

Gebondenheid	Categorie 1: hechtgebonden in oorsprong
Asbestsoort (vezeltype)	Crocidoliet aanwezig
Asbestconcentratie	Laag (< 50%)
Afschermingsgraad van het gehele materiaal	Geheel of deels vrij aan de buitenlucht
Toestand van het materiaal	Matig beschadigd, matig verweerd

Technische gegevens

Beschrijving	Leien schuin dak
Omgeving	Buiten
Primaire drager	Schuin dak
Asbestmateriaal	Dak- en gevelbekleding - Lei, shingle
Bindmiddel van asbestmateriaal	Cement
Gebondenheid op basis van bindmiddel	Hecht
Hoeveelheid (oppervlakte - aantal)	<ul style="list-style-type: none">• 227,00 m² - 1 stuk
Totale oppervlakte	227,00 m ²
Eenvoudig bereikbaar	Ja
Bevestigingswijze	<ul style="list-style-type: none">• Genageld, geniet
Identificatiemethode	Vaststelling zonder monstername
Destructieve handeling voor identificatie	Ja
Opmerking	<p>Aan de oppervlakte kunnen geen rechten worden verleend.</p> <p>Asbestverdachte cementen leien aanwezig op het schuin dak, zowel voor- als achteraan het gebouw.</p>



Overzichtsfoto



Detailfoto

Conclusie

Actie

Het asbestmateriaal valt onder de mijlpaal van 2040.

Hoe zorgt u voor een asbestveilige toestand?

Verwijderen

Advies van de asbestdeskundige

Te nemen maatregelen

- Verwijder dit asbestmateriaal zo snel mogelijk. Volg de toestand goed op.

Voorstel van verwijderingsmethode

- Eenvoudige handelingen: mag via doe-het-zelf of door werknemer(s) met opleidingsattest eenvoudige handelingen
Hechtgebonden toepassing in de buitenlucht. Mag in pricipie door de eigenaar zelf verwijderd worden op voorwaarde dat de toestand van de toepassing niet wijzigt door het verwijderen ervan. Gezien de hoogte is het zeker aan te raden deze toepassing te laten verwijderen door een aannemer/werknemers met opleidingsattest eenvoudige handelingen.

Terug te vinden op volgend plan

Zone 3: appartementsgebouw

- Plan 3.6: voorgevel

Detailinformatie

Activiteiten in een normaal gebruik die aanleiding kunnen geven tot blootstellingsrisico's

Geen aanleiding geven tot breken/beschadigen van de toepassing bij het verwijderen.

Risicobeoordeling

Eindbeoordeling materiaalisico	Verhoogd materiaalisico en/of verhoogde kans op vezelvrijgave
--------------------------------	---

Berekening materiaalisico

Gebondenheid	Categorie 1: hechtgebonden in oorsprong
Asbestsoort (vezeltype)	Crocidoliet aanwezig
Asbestconcentratie	Laag (< 50%)
Afschermingsgraad van het gehele materiaal	Geheel of deels vrij aan de buitenlucht
Toestand van het materiaal	Matig beschadigd, matig verweerd

Technische gegevens

Beschrijving	dekstenen
Omgeving	Buiten
Primaire drager	HVAC infrastructuur en uitrusting
Asbestmateriaal	Deksteen, muurkap - Vol
Bindmiddel van asbestmateriaal	Cement
Gebondenheid op basis van bindmiddel	Hecht
Hoeveelheid (oppervlakte - dikte - aantal)	<ul style="list-style-type: none">• 0,12 m² - 2,00 cm - 2 stuks
Totaal volume	0,005 m ³
Eenvoudig bereikbaar	Ja
Bevestigingswijze	<ul style="list-style-type: none">• Verlijmd, ingegoten, versmeerd
Identificatiemethode	Vaststelling zonder monstername
Destructieve handeling voor identificatie	Nee
Opmerking	Aan de hoeveelheid worden geen rechten verleend. 2 dekstenen aanwezig op de schouwen op het hellend dak van het appartementsgebouw

Beperkingen



Situeringfoto

Conclusie

Permanente beperking

Reden: Het te onderzoeken materiaal situeert zich hoger dan 3,50 m te rekenen vanaf een veilige ondergrond

Uitleg van de asbestdeskundige: Op verdiep 2 is er een zolderluik aanwezig. Bij het betreden van de zolder werd vastgesteld dat de volledige ruimte afgedicht is met houten schroten. Er zijn op deze zolderruimte geen dakramen aanwezig. De dakrand situeert zich op circa 8.4 m van de begane ondergrond. Er zijn wel dakramen aanwezig in het appartementsgebouw maar deze zijn niet bereikbaar zonder de privatieve delen/appartementen te betreden. Er kon dus niet vastgesteld worden of er effectief een (asbesthoudend) onderdak aanwezig is.

Terug te vinden op volgend plan

Zone 3: appartementsgebouw

- Plan 3.8: doorsnede



Situeringfoto

Conclusie

Permanente beperking

Reden: Het onderzoek kan niet uitgevoerd worden binnen de bepalingen van de Welzijnswet

Uitleg van de asbestdeskundige: De hoogte van de kruipkelder is minder dan 1.5 m. Er kon dus geen onderzoek plaatsvinden binnen de bepalingen van de Welzijnswet.

Terug te vinden op volgend plan

Zone 3: appartementsgebouw

- Plan 3.5: VM Stationsstraat 269 SKW plannen kelder



Situeringfoto

Conclusie

Permanente beperking

Reden: Het te onderzoeken materiaal situeert zich hoger dan 3,50 m te rekenen vanaf een veilige ondergrond

Uitleg van de asbestdeskundige: Het plat dak is hoger dan 3.5 m van veilige ondergrond. Vermoedelijk bestaat de dakdichting uit roofing. Dit kan echter niet met zekerheid vastgesteld worden.

Terug te vinden op volgend plan

Zone 3: appartementsgebouw

- Plan 3.8: doorsnede

Detailinformatie

(Asbest)materiaal	Dak- en gevelbekleding - Roofing
Karakterisatie	Asbest (verdacht)
Primaire drager	Plat dak

Adviezen

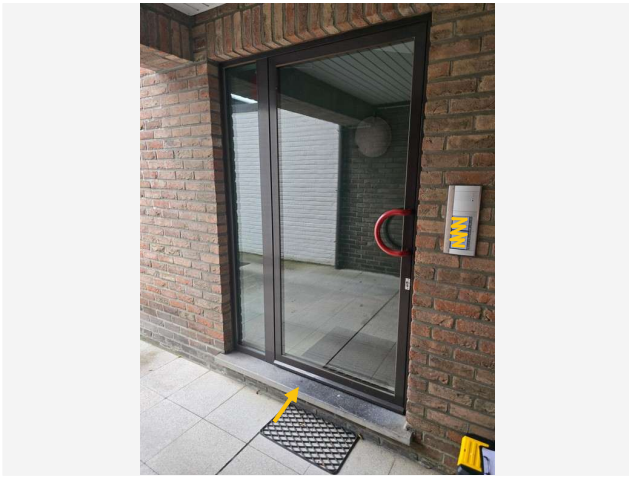

Vrije foto

Advies

De deurdorpel aan de deur van de inkomhal is uit arduin en is niet asbestverdacht.

Terug te vinden op volgend plan

Zone 3: appartementsgebouw

- Plan 3.9: VM Stationsstraat 269 SKW plannen gelijkvloers

Detailinformatie

Identificatiemethode	Vaststelling & expertise (niet-asbestverdacht)
Primaire drager	Wandopening verticaal (raam, deur, ...)
(Asbest)materiaal	Prefab - afwerking - Behang

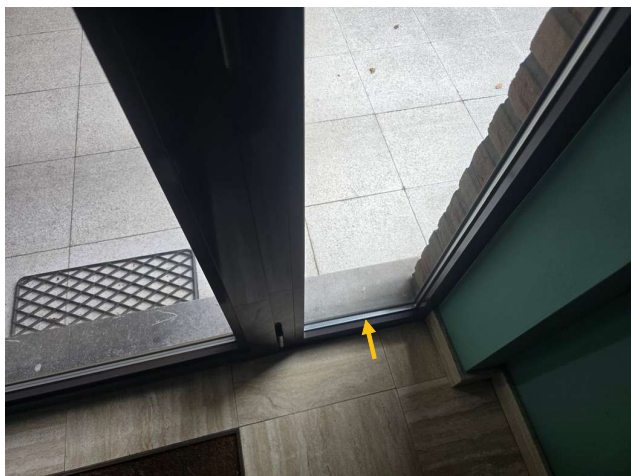

Vrije foto

Advies

De dichtingslaag (kit/mastiek) van de deur van de inkomhal is soepel en veert terug bij het indrukken. Deze is dus niet asbestverdacht.

Terug te vinden op volgend plan

Zone 3: appartementsgebouw

- Plan 3.1: VM Stationsstraat 269 SKW plannen gelijkvloers

Detailinformatie

Identificatiemethode	Vaststelling & expertise (niet-asbestverdacht)
Primaire drager	Wandopening verticaal (raam, deur, ...)
(Asbest)materiaal	In-situ afwerkingslagen - Pasta, stopverf, voegsel, stopsel, vulsel, mastiek, katten, ...
Bindmiddel	Kitten, mastiek, pasta
Gebondenheid bindmiddel	Hecht

Fiche 9: Pleisterwerk wanden, pleisterwerk plafonds, pleisterwerk stookplaats

Advies

Advies

Volgende ruimtes zijn niet aanwezig: gemeenschappelijke gangen, gemeenschappelijke individuele ruimtes, gemeenschappelijke natte ruimtes, gemeenschappelijke stookplaats.

Terug te vinden op volgend plan

Zone 3: appartementsgebouw

- Plan 3.9: VM Stationsstraat 269 SKW plannen gelijkvloers

Detailinformatie

Identificatiemethode	ruimtes niet aanwezig: gemeenschappelijke stookplaats, gemeenschappelijke individuele ruimtes, gemeenschappelijke natte ruimtes, gemeenschappelijke gangen
(Asbest)materiaal	In-situ afwerkingslagen - Pleisterwerk (wand, plafond, ...)

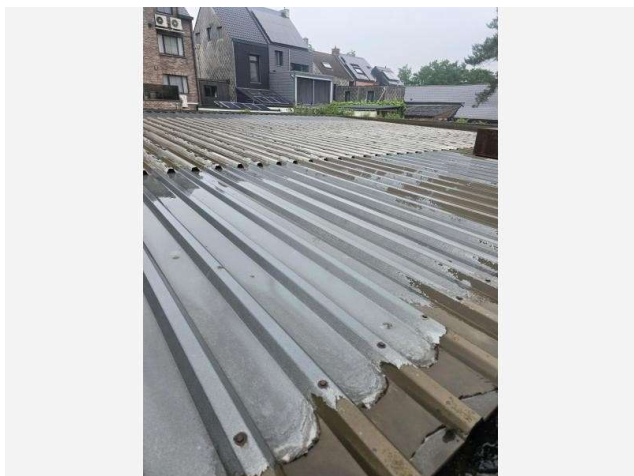

Vrije foto

Advies

Het plat dak van de garages bestaat uit metalen profielplaten. De zijkanten van de garage bestaan uit polyester afboording. Deze zijn beide niet asbestverdacht.

Gezien de metalen profielplaten niet waterdicht zijn, kan men vermoeden dat er onder deze profielplaten nog een waterdichte laag ligt zoals bv. roofing. Met betrekking tot de asbestverdachtheid van het onderliggende materiaal kan geen uitspraak worden gedaan, gezien deze niet waarneembaar is.

Bij eventuele afbraak- of renovatiewerken dient een staal genomen te worden ter analyse om asbest uit te sluiten.

Terug te vinden op volgend plan

Zone 1: Garages

- Plan 1.1: plattegrond garages

Detailinformatie

Identificatiemethode	Redelijk vermoeden
Primaire drager	Plat dak

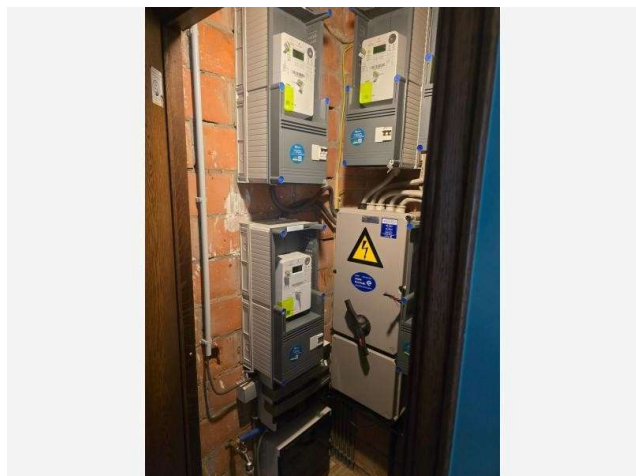

Vrije foto

Advies

Gemeenschappelijk teller/meterlokaal aanwezig op het gelijkvloers in de traphal. Het lokaal geeft eveneens toegang tot kruipkelder. Geen pleisterwerk aanwezig op de wanden, plafonds. Geen asbestverdachte materialen in het lokaal aanwezig.

Terug te vinden op volgend plan

Zone 3: appartementsgebouw

- Plan 3.1: VM Stationsstraat 269 SKW plannen gelijkvloers

Detailinformatie

Identificatiemethode	Vaststelling & expertise (niet-asbestverdacht)
----------------------	--



Vrije foto

Advies

Gemeenschappelijke verharding beginnend achter de doorgang (vooraan perceel) doorlopend voor, naast en achter de garages. Gemeenschappelijke verharding stopt ter hoogte van de veranda die privé is en behoort tot eigendom van het gelijkvloerse appartement. Eveneens uitgesloten van de gemeenschappelijke delen zijn de 2 autoparkeerplaatsen en tuin en terras, alles behorend tot het gelijkvloerse appartement.

Verharding bestaat uit beton. Niet asbestverdacht.

Terug te vinden op volgend plan

Zone 2: Verharding gemeenschappelijk

- Plan 2.1: verharding

Detailinformatie

Identificatiemethode	Vaststelling & expertise (niet-asbestverdacht)
----------------------	--

Fiche 13: Gemeenschappelijke doorgang naar achter naast appartement gelijkvloers

Advies

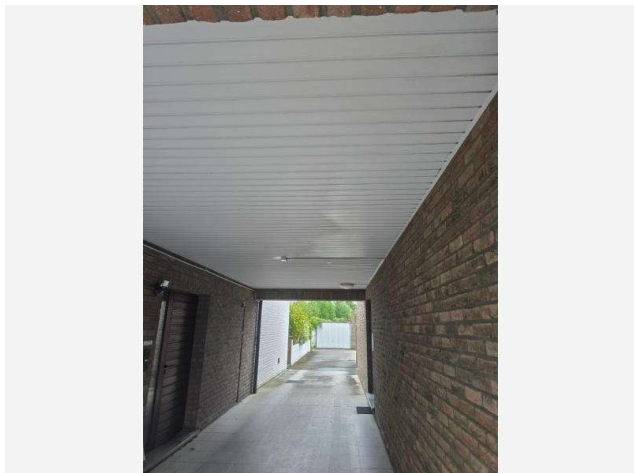

Vrije foto

Advies

Naast het gelijkvloersappartement bevindt zich een doorgang naar achter. Deze doorgang omvat ook de toegangsdeur tot het appartementsgebouw.

Het plafond bestaat uit PVC schroten. Deze zijn niet asbestverdacht. Over hetgeen er onder de PVC schroten zit, kan geen uitspraak worden gedaan.

De zijmuren zijn uit baksteen (niet asbestverdacht).

Op de vloer ligt een keramische tegel. Deze is niet asbestverdacht. Eventueel kan een lijmlaag om de tegels te bevestigen asbest bevatten. Bij afbraak- of renovatiewerken dient een destructief onderzoek met staalname hier uitsluitsel over te brengen.

Terug te vinden op volgend plan

Zone 3: appartementsgebouw

- Plan 3.1: VM Stationsstraat 269 SKW plannen gelijkvloers

Detailinformatie

Identificatiemethode	Vaststelling & expertise (niet-asbestverdacht)
----------------------	--



Vrije foto

Advies

Over eventuele asbestverdachte materialen in de veranda achteraan op het perceel kan geen uitspraak worden gedaan. De veranda werd niet onderzocht. De veranda behoort bij de appartement op het gelijkvloers en behoort dus niet tot de gemeenschappelijke delen. Zie bewijsdocument 'akte' dd 24/06/2006.

Terug te vinden op volgend plan

Zone 3: appartementsgebouw

- Plan 3.10: 3D linkerzijgevel

Detailinformatie

Identificatiemethode	privé eigendom
----------------------	----------------

Geen asbest

Fiche 15: pleisterwerk traphal

Geen asbest



Overzichtsfoto



Detailfoto

Conclusie

Geen asbest

Terug te vinden op volgende plannen

Zone 3: appartementsgebouw

- Plan 3.2: VM Stationsstraat 269 SKW plannen verdiep 1
- Plan 3.3: VM Stationsstraat 269 SKW plannen verdiep 2
- Plan 3.4: VM Stationsstraat 269 SKW plannen verdiep 3
- Plan 3.9: VM Stationsstraat 269 SKW plannen gelijkvloers

Detailinformatie

Monstername

#	Type	Referentie	Resultaat
15.1	Mengmonster	1	Geen asbest

Technische gegevens

Beschrijving	pleisterwerk traphal
Omgeving	Binnen
Primaire drager	Traphal
Bindmiddel van materiaal	Gips - kalk
Gebondenheid op basis van bindmiddel	Niet-hechtgebonden
Hoeveelheid (oppervlakte - dikte - aantal)	• 200,00 m ² - 2,00 cm - 1 stuk
Totaal volume	4,00 m ³
Identificatiemethode	Vaststelling met monstername
Destructieve handeling voor identificatie	Nee
Opmerking	<p>Aan de hoeveelheid kunnen geen rechten worden verleend.</p> <p>Mengstaal conform inspectieprotocol van traphal aan wanden, plafonds en onderzijde trap.</p> <p>Pleisterwerk in de traphal aanwezig tegen de wand, onderkant van de trap en gedeelte van het plafond. Op het verdiep 3 is er een vals plafond aanwezig tegen het plafond. Er kan geen uitspraak worden gedaan over hetgeen onder het houten vals plafond zit.</p>

Toelichting

Waarom is dit asbestattest belangrijk voor u?

Het is algemeen bekend dat het inademen van asbestvezels gevaarlijk is voor de gezondheid. Daarom is het belangrijk dat u weet waar zich asbest bevindt en welke maatregelen u kan nemen om gezondheidsrisico's te vermijden. Zo maakt u uw woning of gebouw asbestveilig. De eerste stap hebt u daarvoor al gezet met dit asbestattest.

De gebruikte begrippen in dit hoofdstuk worden achteraan in de begrippenlijst uitgelegd.

Wat is asbest?

Asbest is een schadelijke stof die in meer dan 3.500 materialen verwerkt is. In de vorige eeuw was asbest populair vanwege de vele nuttige toepassingen, maar ondertussen kennen we de grote gezondheidsrisico's. Vaak weten we niet dat asbest ook in onze eigen woning of onze gebouwen verborgen zit. Asbest is in België verboden sinds 2001. Er is een grote kans dat asbest aanwezig is in gebouwen die gebouwd zijn voor 2001.

Wanneer asbestvezels vrijkomen in de lucht kunnen ze ingeademd worden en gezondheidsrisico's veroorzaken. Men wordt niet onmiddellijk ziek, dit gebeurt pas 20 tot 40 jaar na de blootstelling. Vooral een regelmatige blootstelling of een blootstelling aan een hoge concentratie zijn risicovol. Kinderen en jongeren zijn extra kwetsbaar. Sommige mensen schatten de risico's voor zichzelf laag in. Toch krijgen jaarlijks nog veel mensen de diagnose van een asbestziekte. Meestal is die niet te genezen.

Hoe interpreteert u het asbestattest?

Asbest kan zich ook bevinden op niet geïnspecteerde plaatsen

Een geldig asbestattest is opgemaakt door een asbestdeskundige volgens de richtlijnen van het Inspectieprotocol dat de verplichte inspanningen beschrijft. Een asbestdeskundige voert een visuele inspectie uit van de constructies en objecten op de locatie. Hij tilt losse elementen op om erachter of eronder te inspecteren. Hij neemt ook monsters voor labo-analyses en raadpleegt bewijsdocumenten. **De volgende zaken zijn niet standaard voorzien:**

- De asbestdeskundige inspecteert **geen verborgen asbest** waarvoor hij objecten moet demonteren, beschadigen of openbreken. Wenst de eigenaar ook ingesloten asbest te laten inspecteren dan kan hij de asbestdeskundige vrijwillig vragen om een aanvullend (destructief) onderzoek te doen, bijvoorbeeld voorafgaand aan werken of sloop.
- De asbestdeskundige inspecteert **geen ondergrondse objecten** en geen asbest vermengd in bodem, steenslag of puin. Wat zichtbaar is aan de oppervlakte (opliggend) kan hij wel inspecteren.
- De asbestdeskundigen inspecteert ook **geen roerende objecten** zoals voertuigen, losse meubels en gereedschap. Wenst de eigenaar ook roerende objecten te laten inspecteren dan kan hij de asbestdeskundige vrijwillig vragen om dit aanvullend mee te inspecteren.
- De asbestdeskundige inspecteert **geen** delen die voor hem **ontoegankelijk en onveilig** zijn. Wanneer hij een deel niet heeft kunnen beoordelen, wordt dat aangeduid in het attest als een beperking. Constructies met een bouwjaar 2001 of recenter moeten niet geïnspecteerd worden. In het attest duidt de asbestdeskundige ze aan als een uitsluiting.
- De asbestdeskundige inspecteert **geen** constructies- en terreindelen waartoe de eigenaar geen opdracht gaf omdat ze **buiten de eigendomsgrenzen** liggen of **geen onderdeel** vormde van een **verkoop**.

Bevatten alle asbestverdachte materialen asbest?

Op basis van ervaring en expertise kan een asbestdeskundige zonder monsters te nemen oordelen of een materiaal mogelijk asbest kan bevatten. Voor sommige materialen is dit nooit mogelijk en moet hij een monster nemen voor een labo-analyse. Asbestverdachte materialen worden als asbesthoudend beschouwd, tenzij de asbestdeskundige over een labo-analyse beschikt die aantoont dat het geen asbest bevat.

Hoe interpreteert u de risicobeoordeling?

De mogelijke categorieën zijn:

- Categorie 1: materiaal met een hoog risico en/of met een hoge kans op vezelvrijgave
- Categorie 2: materiaal met een verhoogd risico en/of een verhoogde kans op vezelvrijgave
- Categorie 3: materiaal met een laag risico en/of lage kans op vezelvrijgave
- Categorie 4: materiaal met een zeer laag risico en/of zeer lage kans op vezelvrijgave

Het soort asbest, de concentratie ervan in het materiaal, de toestand van het bindmiddel, de mate van afdekking en de aanwezigheid in binnen- of buitenlucht zijn factoren die het risico bepalen. Het vrijkomen van asbestvezels in een binnenruimte is risicovoller dan in de buitenlucht. In de buitenlucht gaan asbestvezels sneller verwaaien of verdunnen. In binnenruimtes is dit niet het geval en kunnen de concentraties hoog oplopen. Dit verhoogt het risico op het inademen van asbestvezels.

Voor materialen uit categorie 1 of 2 moet u maatregelen nemen om een asbestveilige toestand te verkrijgen: (dringend) wegnemen of een (dringende) maatregel nemen om het risico naar (zeer) laag te brengen. Voor materialen uit categorie 3 en 4 is dit niet nodig. U beheert ze zorgvuldig beheeren om de asbestveilige toestand te behouden.

Wat betekenen de mijlpalen 2032, 2034 en 2040?

De Vlaamse Regering wil Vlaanderen stapsgewijs tegen 2040 asbestveilig maken. Dit doel bereiken we als alle gebouwen van voor 2001 asbestveilig zijn. Tegen 2034 wil de Vlaamse Regering reeds het meest risicovolle asbest weg hebben. Dit gaat over de eenvoudig bereikbare, niet-hechtgebonden asbestmaterialen en asbestcementen dak- en gevelbekleding en rookgas- en hemelwaterafvoerkanalen aan de buitenkant van de gebouwen. Tegen 2032 moet elke eigenaar van een gebouw ouder dan 2001 over een asbestattest beschikken.

De detailinformatie per asbestmateriaal in het asbestattest vermeldt of die onder de mijlpaal 2034 of 2040 valt.

Wat moet u nu doen?

Het voorblad van dit asbestattest vermeldt of uw eigendom asbestveilig is of niet en welke acties nodig zijn om een asbestveilige toestand te verkrijgen of behouden.

Conclusie asbestveilig

Goed nieuws. Uw eigendom voldoet reeds aan de doelstelling van de Vlaamse Regering om asbestveilig te zijn. Asbestveilig betekent niet asbestvrij, er kunnen nog asbestmaterialen aanwezig zijn die u zorgvuldig moet beheeren om de asbestveilige toestand te behouden. Hoe u zorgvuldig beheert, leest u in het volgende hoofdstuk. Indien er asbestverdachte roerende goederen aangetroffen werden, neemt u ook maatregelen om risico's te vermijden.

Gaat u renoveren dan grijpt u het moment best aan om asbestmaterialen mee te verwijderen. Indien het asbestattest geen asbestmaterialen vermeldt, kunnen er toch nog niet-geïnspecteerde asbestmaterialen verborgen aanwezig zijn, bijvoorbeeld ingesloten in wanden, vloeren of onder de grond. Daarom is het verstandig om deze voorafgaand aan renovatiewerken te controleren via een aanvullende destructieve asbestinventarisatie. Daarbij gaat de asbestdeskundige voor de werkzone ook verborgen asbest inspecteren door objecten te demonteren, te doorboren of open te breken. Voert een aannemer met werknemers de werken uit dan is dit voor hem sowieso een verplichting als werkgever.

Conclusie niet-asbestveilig. Wat nu?

In veel woningen en gebouwen ouder dan 2001 kan nog asbest aanwezig zijn. Op het voorblad van dit asbestattest vindt u de acties die u kan ondernemen om een asbestveilige toestand te verkrijgen. Meer informatie per asbestbron vindt u terug in de detailinformatie per asbestmateriaal verder in het asbestattest. Heeft u deze acties uitgevoerd, laat uw asbestattest dan binnen één jaar vernieuwen zodat een asbestdeskundige de nieuwe asbestveilige toestand kan vaststellen in het nieuwe asbestattest.

Asbest beheren en verwijderen

Asbest zorgvuldig beheren

Indien er asbestmaterialen aanwezig zijn in of rondom het gebouw, zorg er dan voor dat deze geen risico vormen voor de gezondheid van mensen of het leefmilieu. Asbest met een (zeer) laag risico hoeft u niet te verwijderen. Bewaak dat het risico laag blijft door ervoor te zorgen dat de toestand niet wijzigt. De toestand kan wijzigen door beschadigingen of veroudering waardoor het asbestmateriaal brozer wordt en asbestvezels kan loslaten. Wijzigt de toestand waardoor het risico verhoogt dan verwijdert u het of neemt u een maatregel om het risico te verlagen indien verwijdering niet mogelijk is.

Asbest verwijderen

De wetgeving beschrijft drie verwijderingsmethodes. De asbestdeskundige geeft in het asbestattest een voorstel voor de aangewezen verwijdermethodiek. Bepaalde asbestmaterialen mag u zelf via eenvoudige handelingen verwijderen of laten verwijderen door een aannemer met werknemers met opleidingsattest “eenvoudige handelingen”. Een erkend asbestverwijderaars mag alle verwijderingsmethodes uitvoeren. Er bestaat geen lijst van aannemers “eenvoudige handelingen”, vraag uw aannemer daarom naar de opleidingsattesten. Een lijst van erkend asbestverwijderaars vindt u op www.asbestinfo.be.

Mag en wil u **zelf verwijderen**? Zorg er dan voor dat:

- u zich vooraf goed informeert op www.asbestinfo.be;
- u zich beschermt met een FFP3-mondmasker, wegwerpoverall en -handschoenen en afspoelbaar schoeisel;
- er geen minderjarigen of derden aanwezig zijn;
- u beschikt over PE-folie en zakken om loskomende deeltjes en afval op te vangen en te verpakken;
- u beschikt over een vernevelaar (water) of fixeermiddel om het asbestmateriaal eerst te fixeren;
- u weet hoe u het asbestmateriaal veilig kan demonteren zonder stof of breuken;
- u beschikt over natte doeken om eventuele resten en stof weg te nemen.

Worden de werken uitgevoerd door een **aannemer** dan is die als werkgever verantwoordelijk om de juiste verwijdermethodiek te bepalen aan de hand van een werkplan. Hij oordeelt of de verwijdering kan door zijn werknemers met opleidingsattest “eenvoudige handelingen” of dat hij moet beschikken over de erkenning als asbestverwijderaars. Bezorg de aannemer steeds vooraf een kopie van dit asbestattest. Hij moet oordelen of nog een aanvullende destructieve asbestinventarisatie nodig is om ingesloten asbest op te sporen. Soms kan het nodig zijn om bijkomend monsters te laten nemen, bijvoorbeeld bij pleisterwerk om preciezer niet-asbesthoudende van asbesthoudende zones te onderscheiden.

Het is altijd verstandig meerdere en gedetailleerde offertes te vragen. Vergelijk ze goed en kijk na of de aannemer voldoet om de asbestverwijdering te mogen uitvoeren en welke maatregelen hij voorziet om veilig te werken. Vraag de aannemer naar het werkplan waarin dit beschreven staat. Goedkoop is vaak duurkoop: een onjuiste asbestverwijdering kan gezondheidsrisico's veroorzaken en extra kosten betekenen voor het opruimen van asbestresten.

Werkt u samen met een architect? Bezorg hem dan zeker ook vooraf een kopie van het asbestattest.

Asbest mag u niet verbergen

Asbest insluiten mag niet tenzij dit in afwachting van verwijdering nodig is om het risico te verlagen of om het veilig te beheren. Als u asbest insluit, moet u dit steeds melden aan de asbestdeskundige die uw asbestattest opmaakt.

Asbest dat bij werken eenvoudig bereikbaar wordt, moet u verwijderen. Opnieuw insluiten mag niet.

Asbestafval

Asbestmaterialen hergebruiken mag niet. Het aantreffen van ongebruikte of gedemonteerde asbestmaterialen of achtergelaten asbestresten rapporteert de asbestdeskundige daarom in regel als asbestafval. Asbestafval moet u altijd tijdig wegnemen, het achterlaten of opslaan is verboden tenzij u daarvoor over een vergunning beschikt. Kleine hoeveelheden asbestcementafval kan u verpakt afleveren op uw recyclagepark.

Indien eenvoudig bereikbaar asbestafval aanwezig is, moet u dit wegnemen om een asbestveilige toestand te verkrijgen. Is het niet eenvoudig bereikbaar, dan moet u maatregelen nemen zodat het geen risico kan vormen voor de mensen of het leefmilieu.

Onroerend erfgoed

Op percelen kan zich beschermd onroerend erfgoed bevinden. Of dit voor uw gebouw het geval is, kan u raadplegen op de databank van het agentschap Onroerend Erfgoed: <https://geo.onroenderfgoed.be>.

Het beschermingsbesluit verduidelijkt wat er precies beschermd is: bv. het geheel van de constructie en omgeving, enkel de constructie, enkel delen van de constructie of cultuurgoederen. Het besluit vermeldt ook welke vorm van bescherming van toepassing is: monument, cultuurhistorisch landschap, stads- en dorpsgezicht of archeologische site.

Voorliggend asbestattest geeft u advies over hoe om te gaan met asbesthoudend materiaal. Indien het asbesthoudend materiaal ook een beschermd statuut heeft, kan u advies vragen aan het agentschap Onroerend Erfgoed. Zo vermijdt u dat u de erfgoedwaarde van beschermd onroerend erfgoed aantast. Ook komt u zo te weten of er een melding of toelating nodig is om het asbesthoudende beschermde materiaal te verwijderen.

Het agentschap is bereikbaar via:

- telefoon: 02 553 16 50
- e-mail: info@onroenderfgoed.be
- website: <https://www.onroenderfgoed.be/contact>

Wanneer mijn asbestattest laten vernieuwen?

Geldigheidsduur

Doorheen de tijd kan de situatie in of rondom een gebouw wijzigen. Ook de toestand en het risico van aanwezige asbestmaterialen kan veranderen. Daarom vermeldt het voorblad van uw asbestattest een datum tot wanneer het geldig is. In het geval geen asbest werd aangetroffen, vermeldt het asbestattest geen geldigheidstermijn. Enkel bij een verkoop mag de geldigheidstermijn niet verstreken zijn. Om te voldoen aan de mijlpaal 2032 maakt dat niet uit. Om het asbestattest te actualiseren, laat u een asbestdeskundige ter plaatse de toestand opnieuw controleren en rapporteren in een nieuw asbestattest.

Gewijzigde toestand

Ongeacht de geldigheidsduur van uw asbestattest moet u als eigenaar uw asbestattest toch binnen een termijn van één jaar laten vernieuwen als er sprake is van een gewijzigde toestand. Dit is het geval indien:

- er nieuwe asbestmaterialen zijn aangetroffen;

- de acties vermeld op het voorblad werden uitgevoerd waardoor de toestand van niet-asbestveilig naar asbestveilig wijzigt;
- de toestand van de asbestmaterialen zichtbaar gewijzigd is door een calamiteit of een incident.

De vernieuwing van een asbestattest zal in regel minder kosten dan de eerste opmaak van een volledig asbestattest.

Meer weten?

De Vlaamse overheid bundelt alle informatie rond asbest en haar beleid op de website www.asbestinfo.be. U vindt er de meest actuele informatie over hoe u moet omgaan met asbest en welke ondersteuning er bestaat. Zo kan u steeds goed geïnformeerd aan de slag met uw asbestattest.

Vragen of klachten over uw asbestattest?

Contacteer eerst de asbestdeskundige die uw asbestattest opmaakte. U vindt de naam en het certificaatnummer op het voorblad van uw asbestattest. Op www.asbestinfo.be vindt u de overzichtslijst van asbestdeskundigen en hun gegevens. Blijft u toch nog met vragen zitten, of heeft u een klacht, dan kan u dit melden via www.asbestinfo.be aan de hand van uw attestnummer. De door de OVAM erkende certificatie-instelling waarbij de asbestdeskundige is aangesloten, zal uw klacht behandelen.

Begrippenlijst

Begrip	Toelichting
Asbestmateriaal	<p>Verzamelbegrip voor de aangetroffen asbestverdachte materialen en asbestverdachte afvalstoffen die deel uitmaken van een constructie en een impact hebben op de asbestveiligheid.</p> <p>Asbestverdacht betekent dat de asbestdeskundige op basis van wat hij visueel en auditief vaststelt, oordeelt dat het vermoedelijk asbest bevat. Een asbestverdacht(e) materiaal of afvalstof beschouwen we als asbesthoudend tenzij een labo-analyse aantoont dat het niet-asbesthoudend is.</p>
Destructieve asbestinventarisatie	Bij een destructieve asbestinventarisatie gaat een asbestdeskundige materialen demonteren en beschadigen om onderliggende of ingesloten asbestverdachte materialen te inspecteren. Dit is nodig voor de start van werken zoals sloop- en renovatie of voor herstellings- of onderhoudswerken.
Inspectieprotocol	Het inspectieprotocol is de wettelijke procedure die een asbestdeskundige moet volgen om een correcte asbestinventarisatie uit te voeren voor het opmaken van een geldig asbestattest. Het legt vast welke handelingen minimaal nodig zijn (inspanningsverplichtingen) en hoe die uitgevoerd moeten worden.
Risicobeheersmaatregel	Een maatregel die het risico dat uitgaat van een asbestverdacht materiaal verlaagt van een verhoogd of hoog risico naar een laag risico. De maatregel moet de kans op het vrijkomen of het inademen van asbestvezels verlagen.
Eenvoudig bereikbaar	Asbestmaterialen zijn eenvoudig bereikbaar indien ze waarneembaar en weg te nemen zijn zonder impact op de stabiliteit en erfgoedkenmerken van een constructie. Ze moeten ook onbedekt zijn tenzij de bedekking kan weggenomen worden zonder het te beschadigen of tenzij de bedekking louter bestaat uit een laag verf, coating, behang, kunststof of textiel.
Veilig beheer	<p>Dit betekent:</p> <ul style="list-style-type: none"> • de toestand van asbestmaterialen met een laag risico behouden; • een verhoogd of hoog risico van niet-eenvoudige bereikbare asbestmaterialen en -afval verlagen naar een laag risico en behouden;
Eenvoudige handelingen	<p>Begrip uit de wetgeving dat de methode beschrijft voor de verwijdering van asbestmaterialen die een werknemer met opleidingsattest "eenvoudige handelingen" of een particulier zelf mag uitvoeren. Alle andere asbestverwijderingen mogen enkel door erkende asbestverwijderaars worden verwijderd.</p> <p>Deze verwijderingsmethode betekent dat het asbestmateriaal eenvoudig kan weggenomen worden (bv. door het los te schroeven) met minimale risico's op beschadiging waarbij asbestvezels kunnen vrijkomen.</p>
Erkend asbestverwijderaars	Aannemers erkend voor de verwijdering van asbestmaterialen via "eenvoudige handelingen" maar ook voor asbestverwijderingen via de methodiek van "hermetische zone" of "couveusezak".

Roerend goed

Objecten of goederen die niet duurzaam verbonden zijn met een constructie of in de grond om ter plaatse te blijven. Het gaat over losse, verplaatsbare zaken zoals bijvoorbeeld gereedschap, voertuigen of materieel. Indien ze asbestverdacht zijn, maken ze toch geen deel uit van de asbestmaterialen waarvoor acties nodig zijn om een asbestveilige toestand te verkrijgen of behouden.