

Procès-verbal de contrôle d'une installation électrique en BT et TBT

NON CONFORME

Date inspection: 16/02/2026 **Inspecteur:** Rodi Akad **Mentor:** **Installateur:** Naomé Catherine
Étiquette d'identification: **Référence client:**

N° TVA:-

Marque et type d'appareil de mesure: Numéro de serie: 23021907
 Metrel MI 3102 BT

Date rapport: 16/02/2026

Adresse de l'installation

Rue Rue du Patronage
 Numéro 13
 Boîte
 Postcode 5580
 Commune Wavreille
 Pays Belgique

Propriétaire

Nom Dylan Cops
 Rue Rue du Patronage
 Numéro 13
 Boîte
 Postcode 5580
 Commune Wavreille
 Pays Belgique

Installateur

Nom Naomé Catherine
 N° TVA -
 Numéro de téléphone +32 484 48 02 63
 E-mail cnaome@hotmail.com

Type : maison

EAN : 54

N° compteur : 5595362

Non communiqué

Image du tableau de repartition et de manoeuvre:



Type de contrôle:

Visite de contrôle d'une ancienne installation électrique domestique d'une unité d'habitation lors de la vente sur la demande du vendeur selon (AR 08/09/2019) - RGIE Livre 1 - 8.4.2. et 8.2.1. et 4.2.4.3.

Distributeur: ORES
 Nombres tableaux: 1
 Prise de terre:

Tension: 3N400V
 Nombre de circuits: 24

Liaison comp / tableau: 10 mm²

Protection Max: A

Ri général: 0,25 MΩ

RE: - Ω

OK



DISPOSITIF DE PROTECTION À COURANT DIFFÉRENTIEL - RÉSIDUEL

$I\Delta$ (mA)	In (A)	In - autres (A)	It	Type	Circuits protégés	Test	x 2,5
300	40		22,5kA2s (3000A)	AC	Tout	OK	OK
30	40		22,5kA2s (3000A)	AC	Tout	OK	NOK

DESCRIPTION INSTALLATION

Nombres circuits	Curve	Protection IN (A)	(autres)	P	Section (mm ²)
20	C	16		2	-
4	C	20		2	-
Contrôle visuel (général)	NOK	Contact direct	NOK	Contact indirect	NOK
Raccordement	NOK	schéma en annexe par Aceg asbl		NA	
Liaisons équipotentielle	BON	Section des conducteurs	OK		
Continuité	NOK	Éclairage / machines	OK		

REMARQUES / INFRACTIONS / NOTES

11.02 Le schéma unifilaire de l'installation ne correspond pas à la réalité. (Livre 1 Section 2.12 - 2.13 et 3.1.2)

12.01 Un ou plusieurs dispositif(s) de protection à courant différentiel-résiduel ne fonctionne(nt) pas avec le bouton test et / ou injection de courant . (Livre 1 Sous-section 6.5.7.2)

12.02 La valeur de la résistance d'isolement d'un ou plusieurs circuit(s) est insuffisante, celle-ci doit être au minimum de 0,5 Mohm. (Livre 1 Sous-section 6.4.5.1.)

13.07 Un raccord démontable (sectionneur de terre) doit être installé dans le conducteur de terre afin de permettre la mesure de la résistance de la terre. (Livre 1 Sous-section 5.4.3.5.)

13.08 Un raccord démontable (sectionneur de terre) doit toujours être facilement accessible. (Livre 1 Sous-sections 5.1.5.1. et 5.4.3.5.)

15.14 La tension nominale de service n'est pas indiqué clairement sur le tableau (Livre 1 Sous-section 3.1.3.3.)

16.04 Un dispositif de protection à courant différentiel-résiduel d'une sensibilité de 30mA doit être installé pour les installations de salle de bains, lave-linge, lave-vaisselle, sèche-linge et/ou des dispositifs similaires. Cela doit être secondaire au dispositif de protection à courant différentiel-résiduel principal. (Livre 1 Sous-section 7.1.4.3. et 4.2.4.3.)

16.06 Les dispositifs de protection à courant différentiel-résiduel installés dans les installations domestiques sont au minimum de type A. Un dispositif de protection à courant différentiel-résiduel de type AC n'est pas autorisé. (Livre 1 Sous-section 5.3.5.3.)

19.02 Les interrupteurs, prises et/ou boîtes de dérivation mal fixés doivent être solidement fixés. (Livre 1 Section 1.4.1 & 1.4.2)

N3 Il n'est pas exclu de constater d'autres manquements au moment d'un deuxième contrôle et/ou en soumettant les schémas.

nota/note 27 Le code EAN de l'installation n'a pas pu nous être communiqué durant notre visite.

CONCLUSION

L'installation électrique n'est pas conforme aux prescriptions de l'AR 08/09/2019 - RGIE Livre 1.

Dans le cas d'une visite de contrôle donnant lieu à un rapport négatif, le vendeur est obligé de faire mentionner dans l'acte authentique l'obligation pour l'acheteur de communiquer par écrit son identité et la date de l'acte de vente à l'organisme agréé qui a exécuté la visite de contrôle de l'installation électrique.

Après cette communication, l'acheteur doit faire réaliser une nouvelle visite de contrôle par un organisme agréé afin de vérifier la disparition des infractions au terme du délai de 18 mois prenant cours le jour de l'acte de vente. L'acheteur peut choisir librement cet organisme agréé.

Si l'acheteur désigne un autre organisme agréé, ce dernier en informe l'organisme agréé qui a rédigé le premier rapport de contrôle.

Cet exemplaire en pdf est la version originale et peut être diffusé en copie.

Nombre d'annexe(s):

PUBLICATION DU RAPPORT D'INSPECTION

Durée de l'inspection: de 11:41 à 12:30

L'inspecteur Rodi Akad



Rodi Akad
ACEG VZW - #508

Le procès-verbal de conformité ou de visite doit être conservé dans le dossier électrique de l'installation.
Chaque modification apportée à l'installation doit être mentionnée dans le dossier électrique.
Tout accident survenu aux personnes et dû directement ou indirectement à la présence d'installation électrique doit être communiqué à la Direction générale de l'Energie du Service public fédéral Economie.

Qualité

La reproduction de ce rapport n'est autorisée que sous sa forme intégrale et uniquement avec l'accord écrit de l'organisme et du demandeur.
Le contrôle a porté sur les parties visibles et normalement accessibles de l'installation.

Devoirs du vendeur et de l'acheteur lors de la vente d'une habitation équipée d'une ancienne installation électrique

Dès que le compromis est signé:

Quels sont les devoirs du vendeur/notaire:

Le vendeur doit remettre le PV de la visite de contrôle et ses annexes au notaire afin que celui-ci l'ajoute dans le dossier de la vente;
Le notaire doit faire mentionner dans l'acte de vente les points suivants:

- la date du PV de la visite de contrôle
- le fait de la remise du PV de la visite de contrôle à l'acheteur

Si le PV de la visite de contrôle est négatif (installation non-conforme):

L'obligation pour l'acheteur de communiquer son identité et la date de l'acte de vente à l'organisme de contrôle agréé qui a exécuté la visite de contrôle de l'installation électrique.

Dès que l'acte de vente est signé

Quels sont les devoirs de l'acheteur:

L'acheteur doit détenir le dossier de l'installation électrique (schémas, PV, ...) en deux exemplaires;

Si le PV de la visite de contrôle est positif (installation conforme):

L'acheteur doit laisser réaliser la prochaine visite de contrôle soit suivant le délai repris sur le PV de la visite de contrôle (maximum 25 ans après la date de la visite de contrôle) soit en cas de modification ou extension importante de l'installation électrique.;

Si le PV de la visite de contrôle est négatif (installation non-conforme):

L'acheteur doit informer l'organisme de contrôle agréé qui a exécuté la visite de contrôle de son identité, de la date de l'acte de vente et du PV concerné;
Après la communication à l'organisme de contrôle, il reçoit automatiquement 18 mois à dater de l'acte de vente pour remettre en ordre l'installation électrique;
L'acheteur peut choisir un autre organisme de contrôle pour laisser réaliser le recontrôle dans le délai des 18 mois (vérification conformité de l'installation).

Pour de plus amples informations SPF Economie, P.M.E., Classes moyennes et Energie Direction générale de l'Energie - Division infrastructure et contrôles Adresse :
Avenue du roi Albert II 16 1000 Bruxelles Tél. : 0800 120 33 / E-mail : gas.elec@economie.fgov.be <https://economie.fgov.be>

Pour toute question ou pour les conditions générales, veuillez consulter le site www.aceg.be

BE53 0689 0209 2953 | BTW BE0839.866.481

Feuille de route pour une installation qui n'est pas conforme:

Etape 1	Etape 2	Etape 3
Ce procès-verbal est un rapport qui indique l'état de l'installation électrique. De cette manière, par vente de la maison l'acheteur est mis au courant de l'état de l'installation et peut faire une estimation de prix.	L'acheteur a 18 mois, après la date de signature de l'acte de vente, pour remédier aux infractions. Une fois que toutes les infractions ont été remédiées, reprendre contact avec ACEG où l'inspecteur d'ACEG afin de prendre un nouveau rendez-vous. Ceci fait, votre dossier sera suivi et complété.	ACEG est à votre service pour tout autres contrôles nécessaires, ainsi que tout renseignements complémentaires.

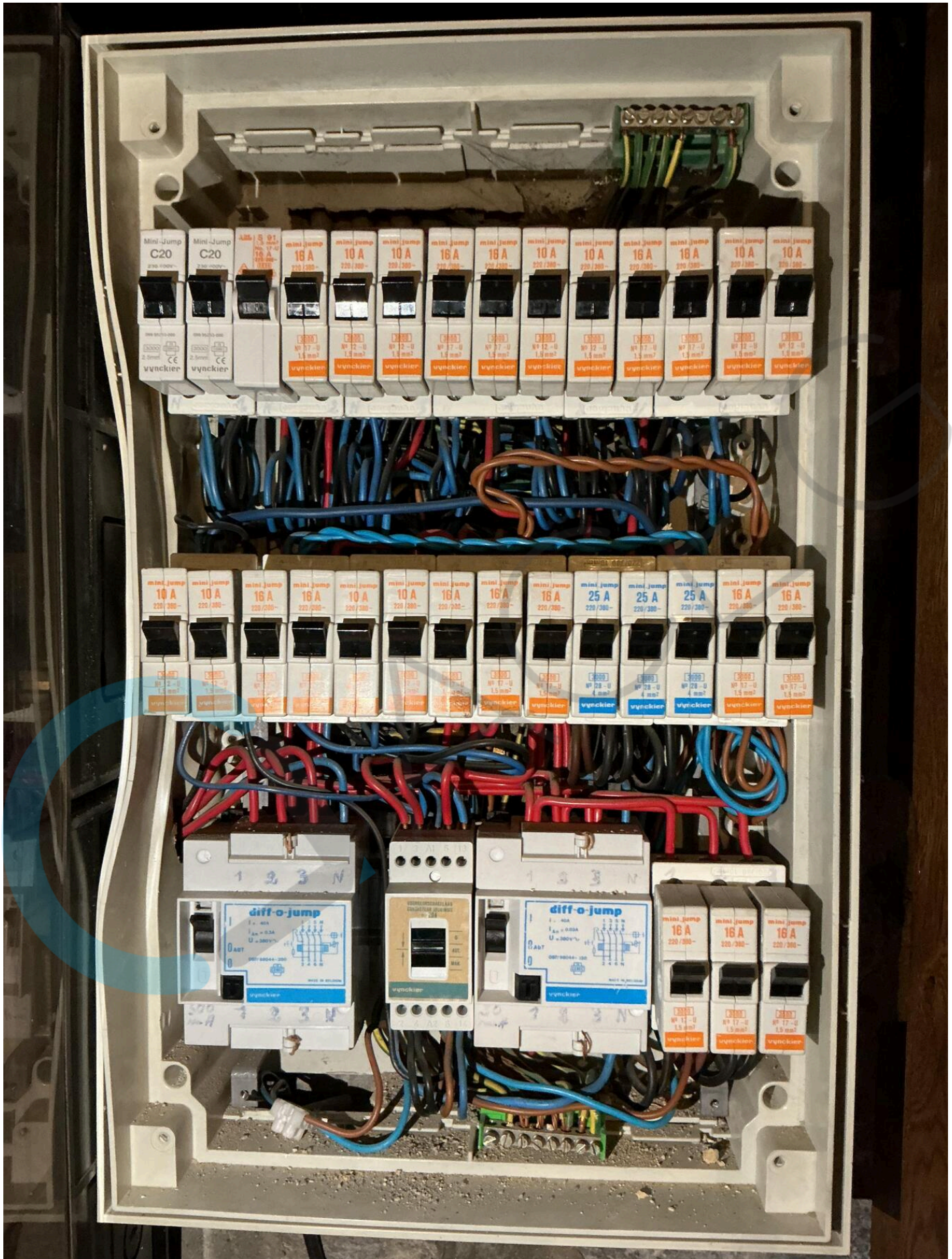



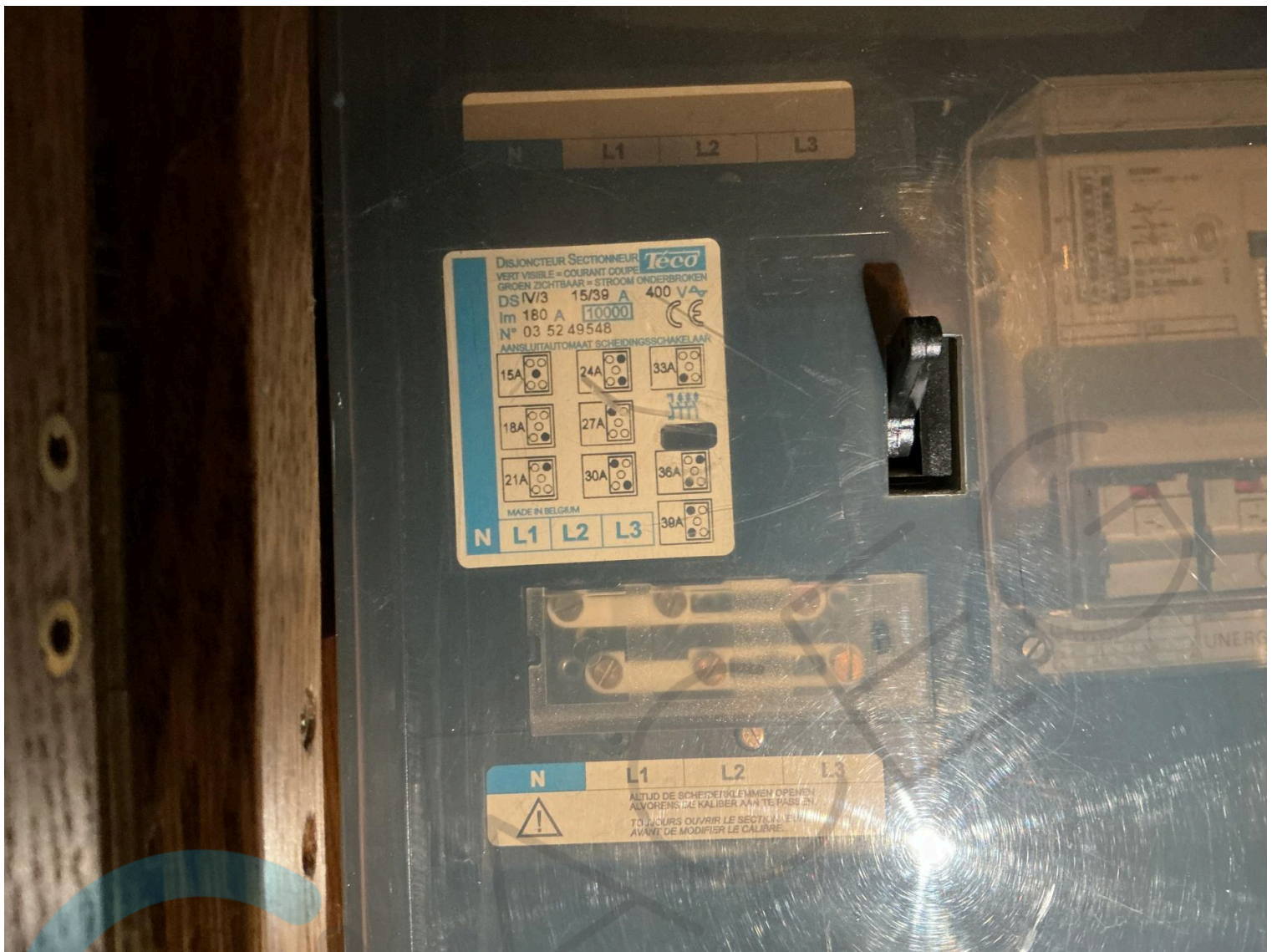

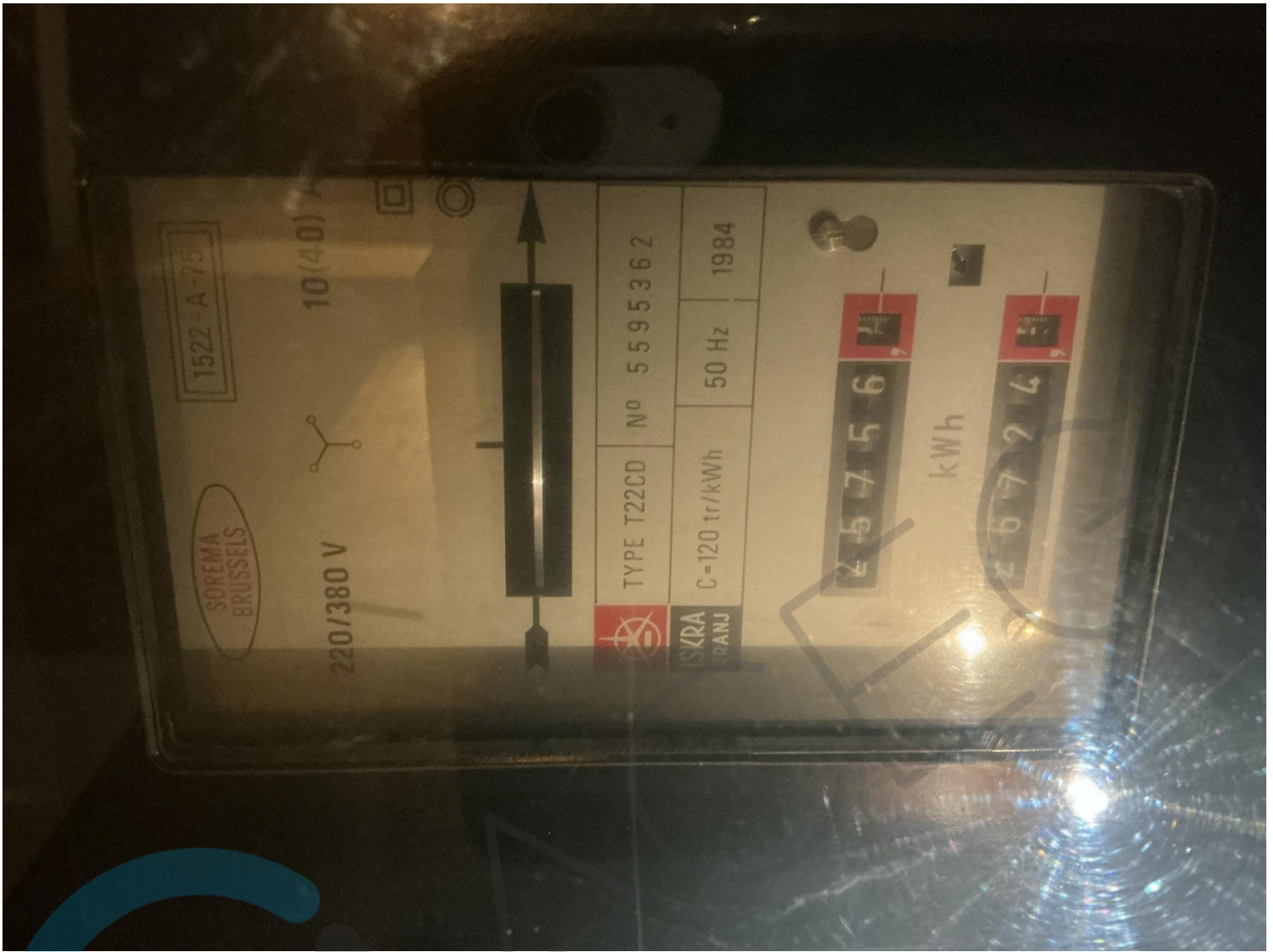



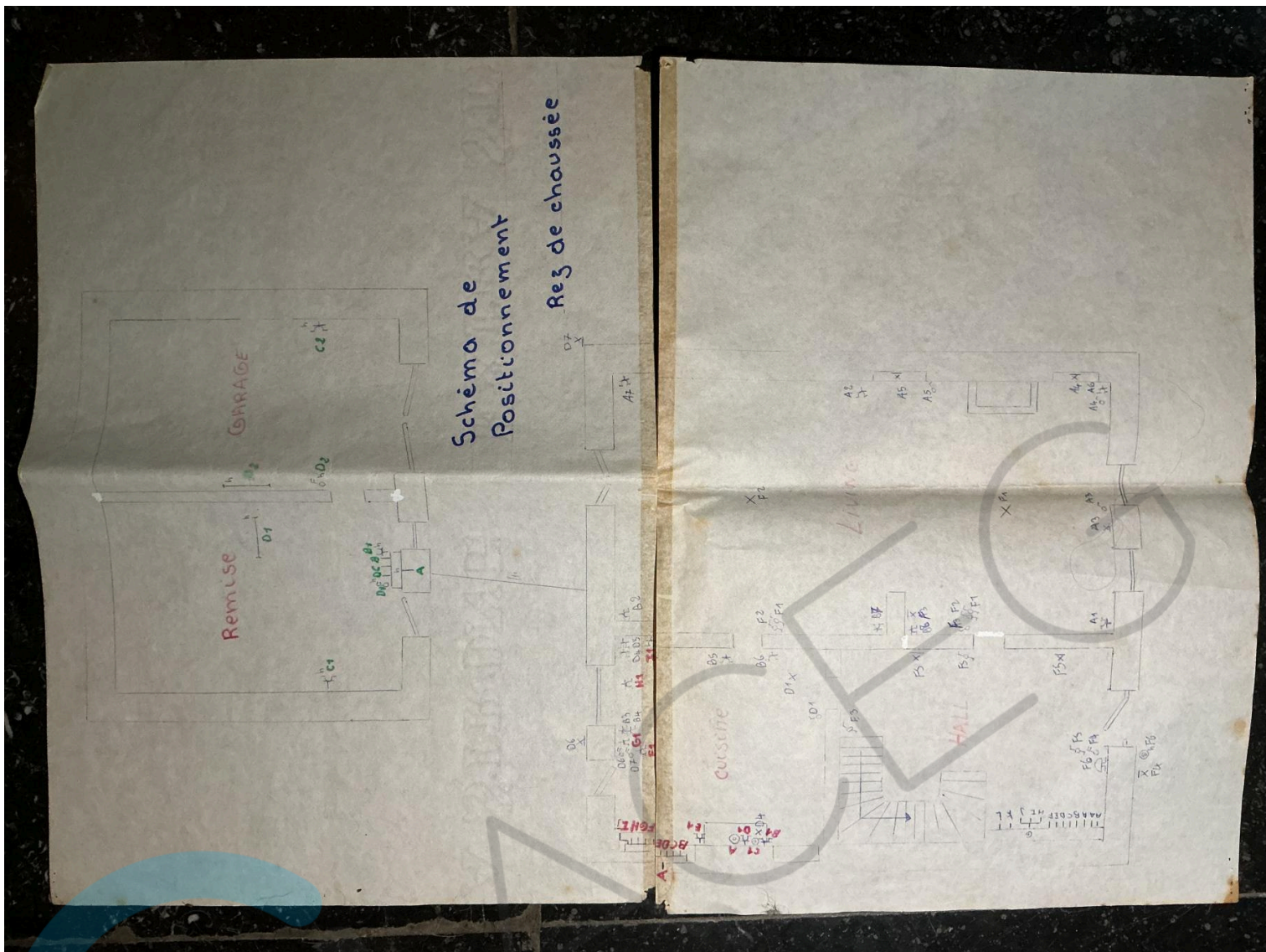

Positionnement
per étage

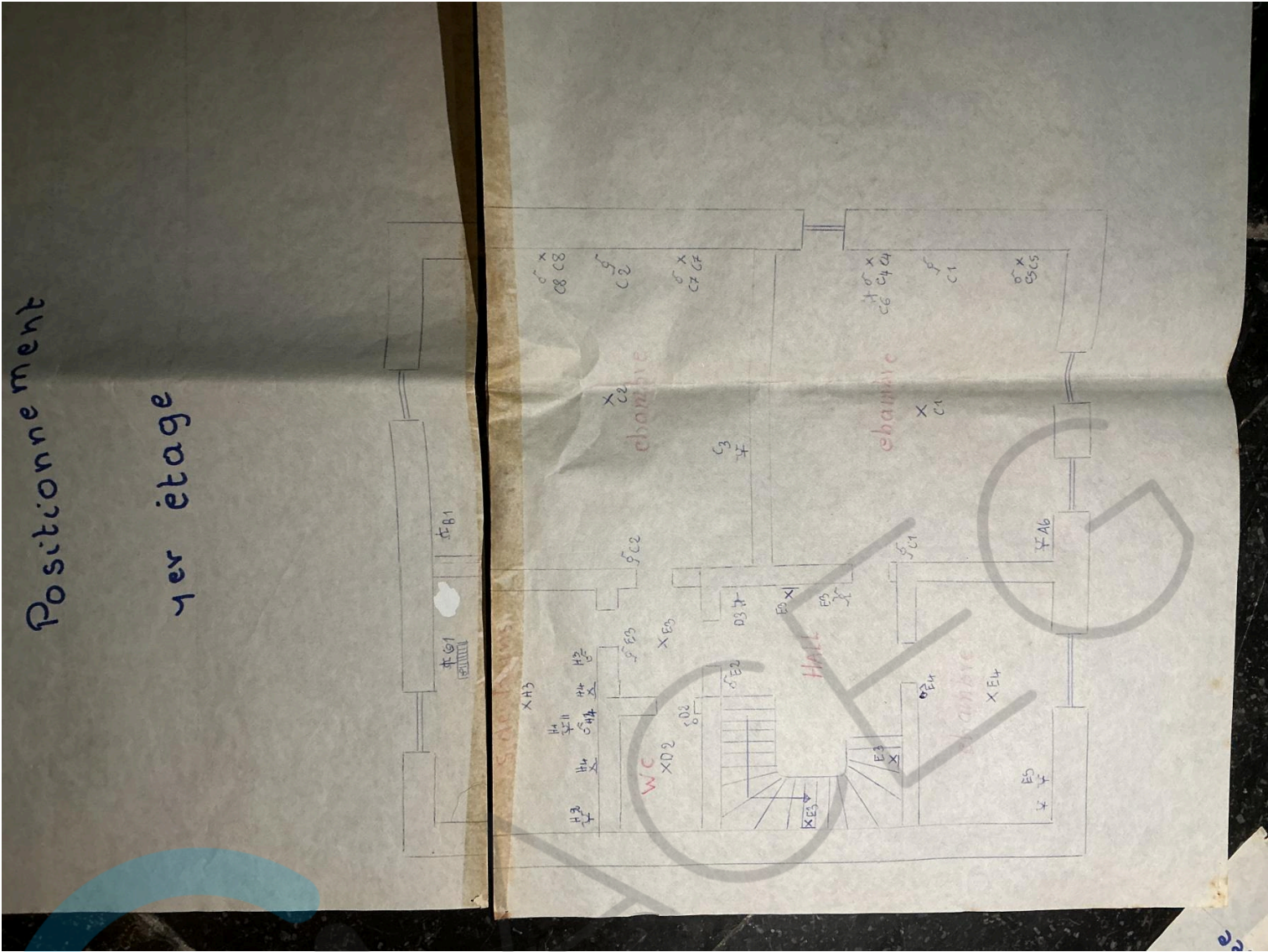



Schéma de

Positionnement

GRENIER.



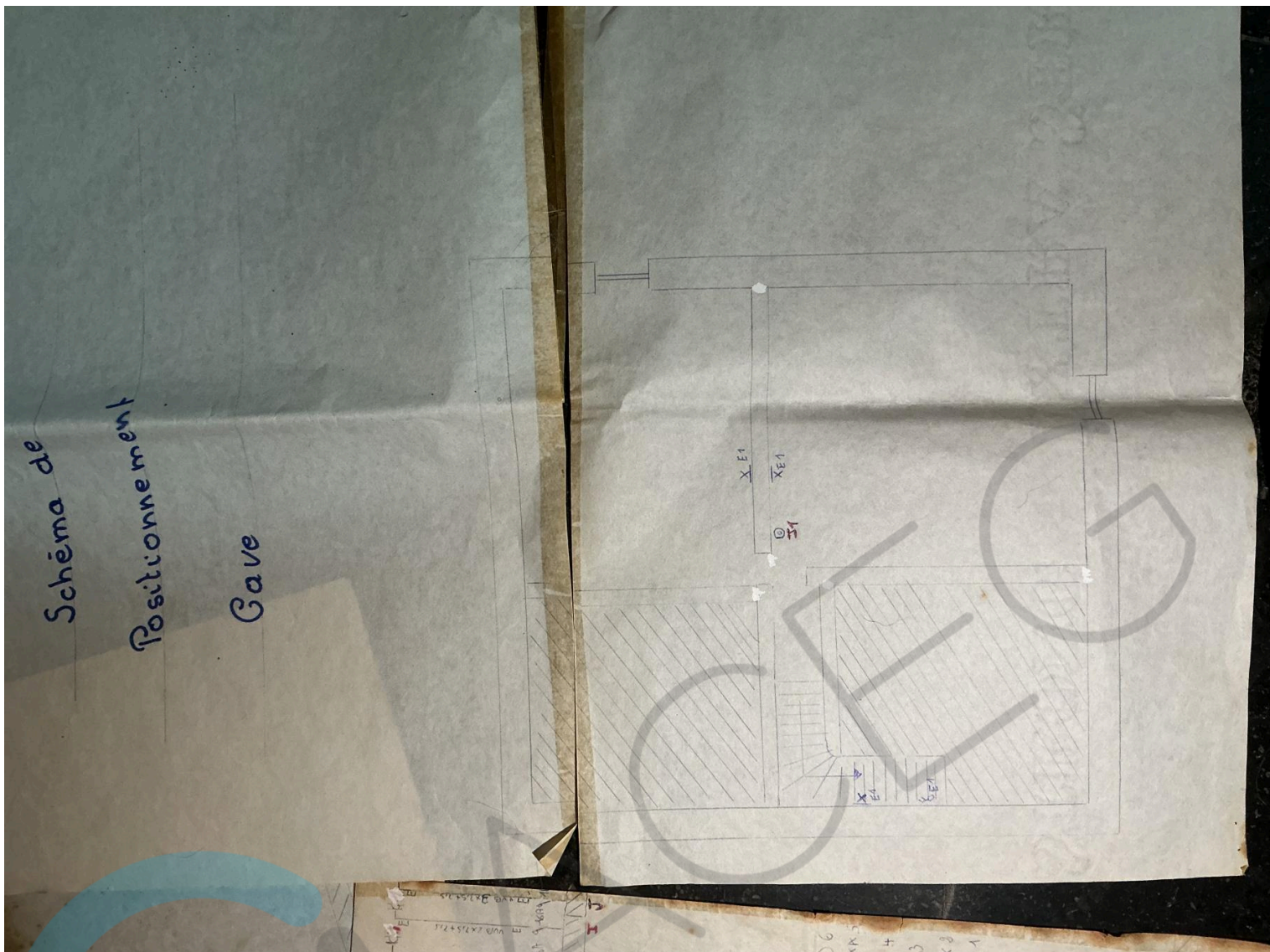

Schéma Unifilaire

Mr NAOMÉ A WAVREILLE.
ELECTRICITÉ DUSSARD R.
ROUTE DE BUISSONVILLE 6313
5437 HAVRENNE
TEL (084) 21.16.72



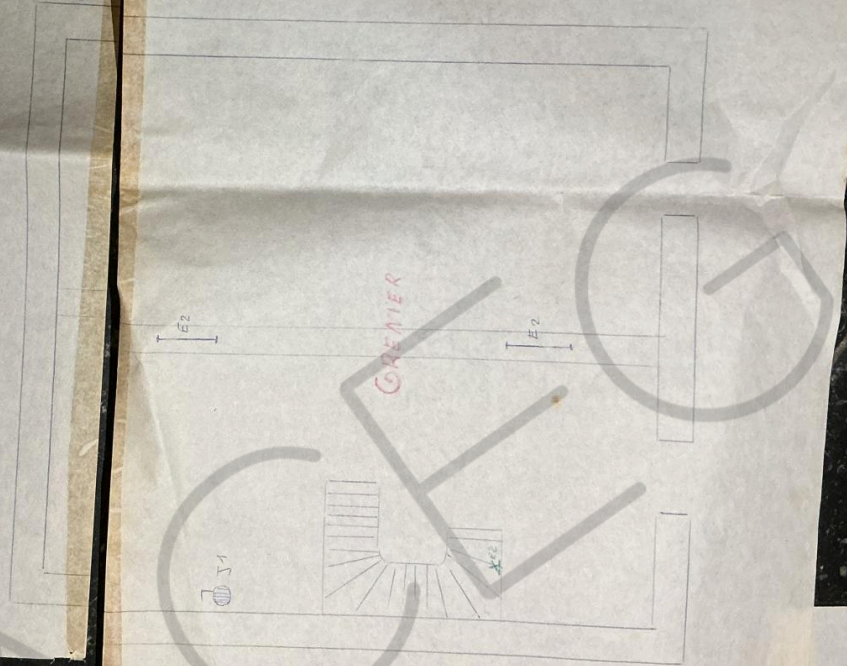