

KEURINGSVERSLAG VAN ELEKTRISCHE INSTALLATIES OP LAAGSPANNING EN OP ZEER LAGE SPANNING (BOEK 1 – KB 03/10/2024) – ALGEMENE DIRECTIE ENERGIE - HUISHOUDELIJKE INSTALLATIE

Basis van het onderzoek: Controlebezoek van een oude huishoudelijke elektrische installatie van een wooneenheid bij verkoop volgens boek 1: Deel 8 hoofdst. 8.4. afd. 8.4.2

Bijkomende / afwijkende beschikking: Bestaande gedeelten van oude huishoudelijke elektrische installaties (Deel 8 hoofdstuk 8.2 afd. 8.2.1)

Ref: Immo experts
Datum: 27/03/2026

Dossiernr: KEA2601673
Verslagnr: KV24630-WPE

Aanvrager: Immo experts
Inspecteur: Willem Persoons

Installatie
Huishoudelijke installatie
Pieter Verbertstraat 4
2600 Antwerpen

Eigenaar en/of beheerder
Haemels
Pieter Verbertstraat 4
2600 Antwerpen
Tel:

Verantwoordelijke werken
Onbekend

Bouwjaar van de initiële installatie (*) :
(*) Volgens verklaring van de klant

Vóór 1981

De installatie voldoet NIET.

Een nieuw controlebezoek moet worden uitgevoerd, door een erkend organisme, om na te gaan of na de afloop van de termijn van 18 maanden, te rekenen vanaf de datum van de akte van verkoop, de inbreuken verdwenen zijn.

Algemene gegevens elektrische installatie

Gegevens verdeler

EAN: 541448820039142335
kWh meter nr.: 1LGZ0582254364

Bescherming aansluiting: 32 A
Meterstand dag: 15 kWh

Budgetmeter
Meterstand nacht: 197 kWh

Gegevens installatie

Ontworpen voor: 3N400V
Max nominale stroom: 40 A

Voedingsleiding hoofdbord: 4 x 10 mm²
Type voedingsleiding: XVB

Type aardelektrode: pen/baar

Beschrijving installatie

Algemene differentieelstroominrichting: Niet aanwezig
Aantal schakelborden: 4

Aantal eindstroombanen: 15

Schakelbord 1: Hoofdschakelaar	Schakelbord 2: Naast teller maatschappij	Schakelbord 3: Bij cv ketel
1 x 32A - 3P - C	2 x 16A - 2P - C 1 x 20A - 3P - C	1 x 20A - 2P - C 1 x 16A - 2P - C 3 x 10A - 2P - C 1 x 10A - 2P - C 1 x 10A - 2P - C 2 x 16A - 2P - C 1 x 25A - 3P - C
Schakelbord 4: 2 de verdieping		
1 x 20A - 2P - C		

Controles

- | | | | |
|---|---|---|--|
| <input checked="" type="checkbox"/> Rechtstreekse aanraking | <input checked="" type="checkbox"/> Onrechtstreekse aanraking | <input checked="" type="checkbox"/> Montage | <input checked="" type="checkbox"/> Toestellen |
| <input checked="" type="checkbox"/> Materieel | <input checked="" type="checkbox"/> I>/doorsnede | <input type="checkbox"/> Schemas | <input type="checkbox"/> Controle foutlus |
| <input checked="" type="checkbox"/> Aardingscontinuïteit | <input type="checkbox"/> Test DSI | <input type="checkbox"/> Differentieelstroomrichting: kan niet verzegeld worden | |

Metingen

- | | |
|---|--|
| <input checked="" type="checkbox"/> Aardingsweerstand: 40.1 Ohm | <input checked="" type="checkbox"/> Algemeen isolatieniveau: 0.21 MOhm bij 500 V |
|---|--|

Inbreuken

Inbreuken bestaande installatie

- A001: Eendraadsschema's, of indien nodig meerdraadsschema's, van de installatie zijn te voorzien. (3.1.2.1., 9.1.1, 9.1.2.)
- A002: Situatieplannen van de installatie zijn te voorzien. (3.1.2.1)
- B002: De maximale nominale stroomsterkte (In) van de smeltzekeringen en/of vermogenschakelaars dient aangepast te worden aan de doorsnede van de stroomafwaarts geïnstalleerde leidingen. (4.4.1.5)
- B011: De niet-gebruikte invoeringen van de/het schakel- en/of verdeelbord(en) dienen afgedicht te worden. (5.3.5.1)
- B013: De markering en aanduiding ter identificatie van de bedienings-, de beschermings- en de scheidingsinrichtingen van de stroombanen dient aangebracht of vervolledigd te worden. (3.1.3.1)
- B018: De smeltzekeringhouders of houders van automatische schakelaars dienen voorzien te worden van kalibreerelementen. (5.3.5.5.a)
- B019: De overbrugde zekering(en) en/of automa(a)t(en) moet(en) vervangen worden. (9.5)
- B034: Het gebruik van contactdozen zonder kinderbeveiliging is niet toegestaan. (4.2.2.3/5.3.5.2)
- D004: De waarde van de spreidingsweerstand is te hoog. (5.4.2.1)
- D010: Een demonteerbaar aansluitstuk (aardingsonderbreker) moet steeds gemakkelijk toegankelijk zijn. (5.4.2.1)
- E002: De isolatieweerstand van de kring vermeld in opmerkingen, is onvoldoende. (6.4.5.1)
- F001: Een verzegelbare algemene differentieelstroominrichting dient geplaatst te worden aan het begin van de installatie. (5.3.5.3)
- F002: Een differentieelstroominrichting met een aanspreekstroom van ten hoogste 300 mA, ten minste type A, en een nominale stroomsterkte (In) van minstens 40 A moet in het begin van de installatie aangebracht worden. (4.2.4.3.b/5.3.5.3.a)
- F004: Onmiddellijk stroomafwaarts van de hoofd-differentieelstroombeschermingsinrichting, moet een afzonderlijke differentieelstroombeschermingsinrichting met een aanspreekstroom van ten hoogste 30 mA aangebracht worden voor de bescherming van installaties in badkamers en stortbadzalen, alsook van wasmachines, droogkasten en afwasmachines en gelijkaardige toestellen. (4.2.4.3.b/6.5.8.1.1)
- F008: Bijkomende differentieelstroominrichting(en) met een grote of zeer grote gevoeligheid conform het AREI zijn te voorzien. (Dit bij een spreidingsweerstand > 30 Ohm.) (4.2.4.3.b)
- F016: De contactdozen die geen aardcontact hebben moeten door een differentieel-stroombeschermingsinrichting van maximaal 30mA beschermd worden. (8.2.1.6)
- G004: Contactdo(o)s(zen): de aardingspen dient aangesloten te worden op de aarding van de installatie. (4.2.3.2)
- H009: De geleiders van het type VOB moeten in daarvoor bestemde buizen/kabelgoten geïnstalleerd worden. (5.2.9.6)
- H012: Kabels van het type VTLmb, LMVVR, COAX, VVT en kabels van het type H05VVf en H07RN-F, gebruikt als geleiders, zijn verboden en dienen vervangen te worden door kabels van het type XVB. (5.2.1.2)
- I001: Schakelaars, contactdoos of aftakdoos herschikken en/of opnieuw bevestigen.

I002: De verbindingen verwezenlijken in verbindings- of aftakdozen, aan de klemmen van schakelaars, in contactdozen, in plafonddozen van verlichtingstoestellen. (5.2.9.3)

I007: Plaats de contactdozen, die op de wand bevestigd zijn, op een voldoende hoogte ten opzichte van het vloerniveau, met de as van contacthulzen (openingen) op een hoogte van minstens 25 cm in de vochtige lokalen en 15cm in de droge lokalen. (5.3.5.2)

I016: Contactdozen met alleen maar randaarde mogen niet geïnstalleerd worden. (5.3.5.2.a)

L015: Enkel smeltzekeringen of kleine vermogensschakelaars met pennen en kleine vermogensschakelaars zijn toegelaten voor de bescherming van de stroombanen. (5.3.5.5.a)

Opmerkingen

W020 - Huis was gemeubeld op het moment van het controlebezoek.

W021 - Verslag opgesteld in het kader van verkoop wegens ontbreken van een geldig keuringsverslag.

W022 - Het kan zijn dat er na het voorleggen van vereiste schema's er nog bijkomende inbreuken worden vastgesteld.

Inbreuk E002: algemeen

Schema's volgens nota 70 FOD Economie

Controle enkel uitgevoerd op de zichtbaar en bereikbare delen.

De klant/vertegenwoordiger verklaart dat de installatie na keuring opnieuw functioneel is.

KEW 5968: 58

Besluit

De installatie voldoet NIET.

Een nieuw controlebezoek moet worden uitgevoerd, door een erkend organisme, om na te gaan of na de afloop van de termijn van 18 maanden, te rekenen vanaf de datum van de akte van verkoop, de inbreuken verdwenen zijn.

Stappenplan voor een installatie die niet conform is

Stap 1	Stap 2	Stap 3	Stap 4
Dit verslag geeft de status van de elektrische installatie, zodat de koper van de installatie geïnformeerd is betreffende de te nemen maatregelen.	De koper heeft 18 maanden tijd na aktedatum om de vermelde inbreuken op te lossen. Als alle inbreuken zijn verholpen neem terug contact op met KEA of met uw keurder van KEA en maak een nieuwe afspraak, zo kunnen wij uw dossier opvolgen en vervolledigen.	De herkeuring moet uitgevoerd worden voor 18 maanden na aktedatum, bij KEA wordt volgende datum indicatief geregistreerd: 27/09/2027	KEA staat tot uw dienst voor alle noodzakelijke keuringen en staat u bij als er iets niet duidelijk is.

Bijlagen

1. Schema volgens nota 70 van FOD economie



KEA
Digitaal ondertekend

27/03/2026

Willem Persoons

De eigenaar, beheerder of uitbater van een huishoudelijke elektrische installatie is ertoe gehouden:

1. De goede staat van onderhoud te verzekeren of te laten verzekeren;
2. De geschikte maatregelen te treffen zodat de voorschriften van dit Boek op ieder ogenblik worden nageleefd;
3. Het dossier van de elektrische installatie aan de nieuwe eigenaar, beheerder of uitbater over te maken;
4. Een kopie van het dossier van de elektrische installatie ter beschikking te stellen van de eventuele huurder;
5. Onmiddellijk de met het toezicht belaste ambtenaar van de Federale Overheidsdienst die Energie onder zijn bevoegdheid heeft in kennis te stellen van elk ongeval waarvan personen het slachtoffer zijn en dat rechtstreeks of onrechtstreeks te wijten is aan de aanwezigheid van elektrische installaties.

Dit proces-verbaal dient bewaard te worden in het dossier van de elektrische installatie en dient elke aangebrachte wijziging te vermelden. De Federale overheidsdienst economie dient bij ieder ongeval, rechtstreeks of onrechtstreeks te wijten aan elektriciteit waarbij personen betrokken zijn, ingelicht te worden.

9.1.1 et Sous-section 9.1.2 du RGIE. Le schéma montre seulement l'état et l'emplacement des appareils, visibles et accessible au moment de l'inspection. Il n'y a pas de lien nécessaire entre les circuits sur le schéma unifilaire et l'équipement installé dans le schéma d'installation. Ces schémas remplacent en aucun cas le schéma unifilaire et le schéma d'installation obligatoire tels que requis par Sous-section 3.1.2, Sous-section 9.1.1 et Sous-section 9.1.2 du RGIE.



Datum/Date: 27/03/2016 Inspecteur: *llh*

Bijlage bij verslag nr/Annexe du rapport nr°: KEA 2601673

Adres(se): *Pieter veldstraat 4*

Industriepark-West 75 - 9100 Sint-Niklaas - tel 09 282 58 88

www.keakeuringen.be - info@keakeuringen.be

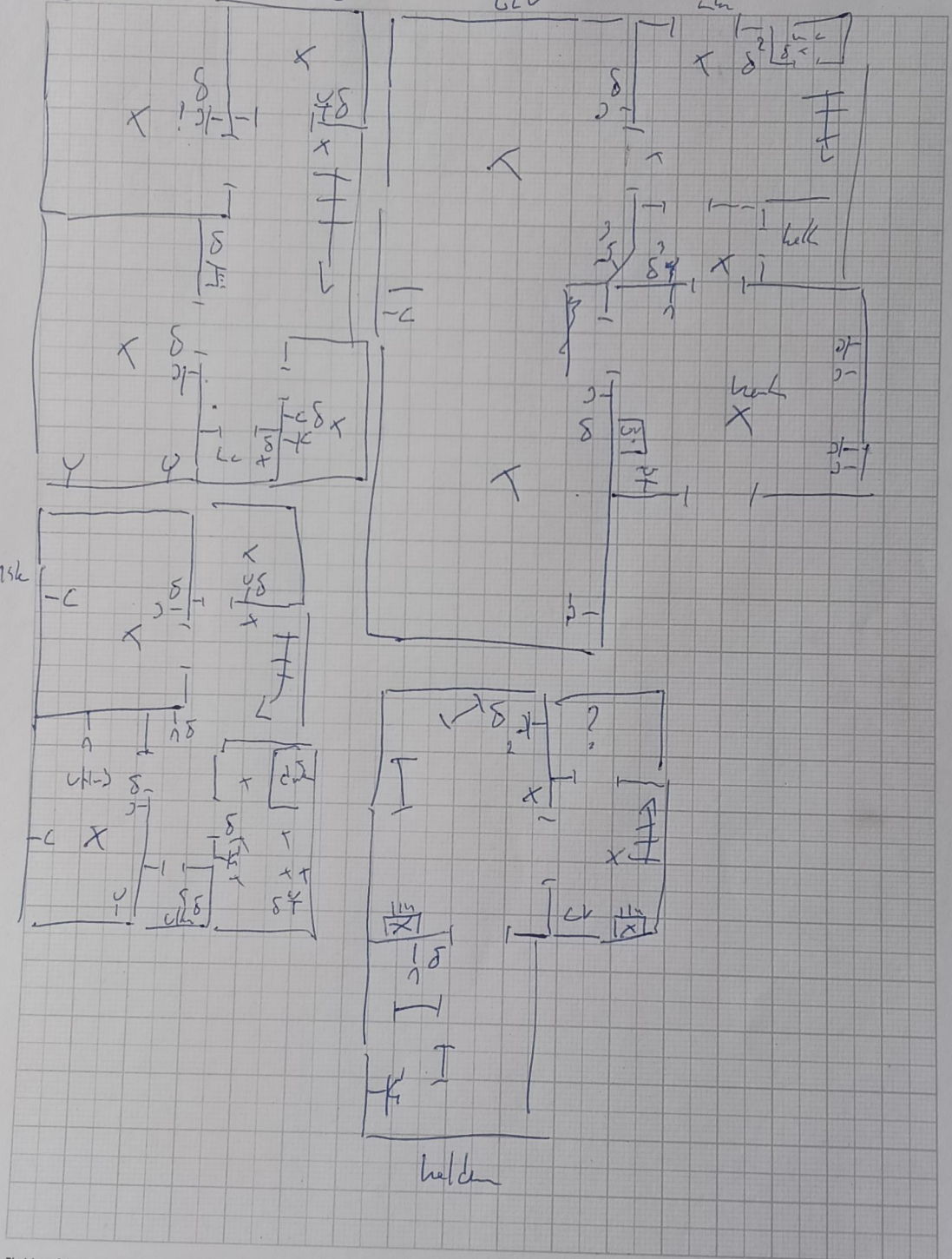

Disclaimer: Schema opgesteld volgens onderafdeling 8.4.2.2.d van het AREI. Het schema geeft enkel de toestand en de plaats van de zichtbare en bereikbare toestellen op het ogenblik van de inspectie. Er is geen noodzakelijk verband tussen de kringen op het eendraadsschema en de geplaatste toestellen in het installatieschema! Deze schema's vervangen in geen geval de verplichte eendraadsschema's en de installatieschema's zoals vereist volgens art. 4.1.2, afdeling 9.1.1 en afdeling 9.1.2 van het AREI.
Avertissement: Schéma établis suivant Sous-section 8.4.2.2 du RGIE. Le schéma montre seulement l'état et l'emplacement des appareils, visibles et accessible au moment de l'inspection. Il n'y a pas de lien nécessaire entre les circuits sur le schéma unifilaire et l'équipement installé dans le schéma d'installation. Ces schémas remplacent en aucun cas le schéma unifilaire et le schéma d'installation obligatoire tels que requis par Sous-section 3.1.2, Sous-section 9.1.1 et Sous-section 9.1.2 du RGIE.

ling 3.1.2, afdeling 9.1.1 en afdeling 9.1.2 du RGIE. Le schéma montre seulement l'état et l'emplacement des appareils, visibles et accessible au moment de l'inspection. Il n'y a pas de lien nécessaire entre les circuits sur le schéma unifilaire et l'équipement installé dans le schéma d'installation. Ces schémas remplacent en aucun cas le schéma unifilaire et le schéma d'installation obligatoire tels que requis par Sous-section 3.1.2, Sous-section 9.1.1 et Sous-section 9.1.2 du RGIE.