

Asbestinventarisatetest

Lierseweg 134, 2200 Herentals

Attestnummer : 20260218-000017.000

Uitgegeven op : 18.02.2026

Geldig tot : 18.02.2036



Eindconclusie:

Niet-asbestveilig

Tijdens de inspectie vastgesteld:

7

Asbestmaterialen

3

Beperkingen

0

Uitsluitingen

Hoe zorgt u voor een asbestveilige eigendom?

- 0** Asbestmaterialen **Dringend verwijderen**
- 0** Asbestmaterialen **Dringend maatregelen nemen**
- 3** Asbestmaterialen **Verwijderen**
- 0** Asbestmaterialen **Maatregelen nemen**
- 4** Asbestmaterialen **Zorgvuldig beheren**

Werken gepland?

Er kunnen nog niet-geïnspecteerde asbestmaterialen verborgen zijn in wanden, vloeren, ... Laat ze in een aanvullend onderzoek opsporen.

In deze leeswijzer en in het hoofdstuk [toelichting](#) vindt u meer informatie en verdere uitleg over de gebruikte begrippen.

Over dit attest

Dit asbestattest is het verslag van een uitgevoerde asbestinventarisatie op uw locatie. De belangrijkste conclusies staan gebundeld op het voorblad. Meer details over de aangetroffen asbestmaterialen, foto's, plannen en adviezen vindt u verder in het asbestattest.

Asbestveilig of niet-asbestveilig... wat betekent dit?

Asbestveilig

Een locatie is asbestveilig indien geen asbestmaterialen werden aangetroffen of enkel asbestmaterialen met een laag risico voor de gezondheid of het leefmilieu. Asbestveilig betekent dus niet hetzelfde als asbestvrij. Indien het asbestattest geen asbestmaterialen vermeldt, kunnen er toch nog niet-geïnspecteerde asbestmaterialen verborgen aanwezig zijn, bijvoorbeeld ingesloten in wanden, vloeren of onder de grond. Indien asbestmaterialen aangetroffen werden, vermeldt het voorblad van dit asbestattest welke acties u kan ondernemen om de asbestveilige toestand te behouden.

Niet-asbestveilig

Een locatie is niet-asbestveilig indien asbestmaterialen werden aangetroffen met een verhoogd of hoog risico voor de gezondheid of het leefmilieu. Bepaalde asbestmaterialen geven altijd aanleiding tot de conclusie "niet-asbestveilig". Dit zijn asbestmaterialen die de Vlaamse overheid tegen 2034 wil laten wegnemen. Het gaat om eenvoudig bereikbare niet-hechtgebonden asbestmaterialen en asbestcementen dak- en gevelbekledingen, dakgoten, rookgaskanalen en hemelwaterafvoerkanalen aan de buitenzijde van gebouwen. Het voorblad van dit asbestattest vermeldt welke acties u kan ondernemen om een asbestveilige toestand te verkrijgen.

Acties

De mogelijke acties om een asbestveilige toestand te verkrijgen of behouden, zijn:

Dringend verwijderen

Deze asbestmaterialen moet u zo snel mogelijk (laten) verwijderen om een asbestveilige toestand te verkrijgen. Ze kunnen een onmiddellijk gevaar vormen voor de gezondheid of het leefmilieu.

Dringend maatregelen nemen

Deze asbestmaterialen kunnen een onmiddellijk gevaar vormen voor de gezondheid of het leefmilieu. Omdat ze momenteel niet eenvoudig bereikbaar zijn, moet u ze niet verwijderen maar wel zo snel mogelijk andere maatregelen nemen om het risico te verlagen.

Verwijderen

Deze asbestmaterialen moet u (laten) verwijderen om een asbestveilige toestand te verkrijgen. Ze kunnen een gevaar vormen voor de gezondheid of het leefmilieu.

Maatregelen nemen

Deze asbestmaterialen vormen een gevaar voor de gezondheid of het leefmilieu. Omdat ze momenteel niet eenvoudig bereikbaar zijn, moet u ze niet verwijderen maar wel andere maatregelen nemen om het risico te verlagen.

Zorgvuldig beheren

Deze asbestmaterialen moeten niet weggenomen worden om een asbestveilige toestand te verkrijgen. Ze vormen momenteel geen gevaar voor de gezondheid maar u moet ze wel zorgvuldig beheren om het risico laag te houden.

Aanvullend onderzoek bij werken

Voor een standaard asbestattest worden asbestmaterialen verborgen in bijvoorbeeld wanden, vloeren of onder de grond niet geïnspecteerd. Voorafgaand aan werken is het daarom verstandig aanvullend onderzoek uit te laten voeren om op niet-geïnspecteerde plaatsen asbestmaterialen op te sporen.

Beperkingen en uitsluitingen

Een **beperking** betekent dat de asbestdeskundige tijdens de inspectie een voorwerp of onderdeel in en rondom de constructie onvoldoende kon inspecteren. In die situatie rapporteert de asbestdeskundige dit als een beperking van het onderzoek.

Een **uitsluiting** daarentegen is positief en betekent dat de asbestdeskundige tijdens de inspectie een aanwezige constructie kon uitsluiten van verder onderzoek omdat het bouwjaar 2001 of recenter was. Bij die bouwjaren kan normaal gezien geen asbest aanwezig zijn omdat het gebruik ervan in België finaal in 2001 werd verboden.

Vragen of klachten over uw asbestattest

Contacteer eerst de asbestdeskundige die uw asbestattest opmaakte. U vindt de naam en het certificaatnummer op het voorblad van uw asbestattest. Op www.asbestinfo.be vindt u de overzichtslijst van asbestdeskundigen en hun gegevens. Blijft u toch nog met vragen zitten, of heeft u een klacht, dan kan u dit melden via een digitaal formulier op www.asbestinfo.be aan de hand van uw attestnummer. De door de OVAM erkende certificatie-instelling waarbij de asbestdeskundige is aangesloten, zal uw klacht behandelen.

Inhoudsopgave

Leeswijzer	2
Geïnspecteerde zones	6
Zone 1: Hoofdgebouw.....	7
Plan 1.1: schets grondplan gelijkvloers.....	8
Plan 1.2: schets grondplan verdieping.....	10
Plan 1.3: schets grondplan gelijkvloers.....	12
Plan 1.4: schets grondplan gelijkvloers.....	14
Plan 1.5: schets grondplan gelijkvloers.....	16
Plan 1.6: schets grondplan verdieping.....	18
Plan 1.7: schets grondplan gelijkvloers.....	20
Plan 1.8: schets grondplan verdieping.....	22
Plan 1.9: schets grondplan verdieping.....	24
Plan 1.10: schets grondplan verdieping.....	26
Plan 1.11: schets grondplan gelijkvloers.....	28
Plan 1.12: schets grondplan verdieping.....	30
Plan 1.13: Hoofdgebouw plan.....	32
Plan 1.14: dakplan.....	33
Plan 1.15: schets grondplan gelijkvloers.....	34
Plan 1.16: schets grondplan verdieping.....	36
Plan 1.17: Hoofdgebouw plan.....	38
Plan 1.18: dakplan.....	39
Plan 1.19: schets grondplan kelder.....	40
Plan 1.20: inplantingsplan.....	42
Asbestmaterialen	43
Fiche 1: asbestcement afvoer.....	44
Fiche 2: roofing asbestverdacht.....	48
Fiche 3: rookgaskanaal uit asbestcement.....	51
Fiche 4: bakeliet tellerkast en/of plonskasten.....	55
Fiche 5: bakeliet stopcontacten, lichtarmaturen en/of schakelaars.....	59
Fiche 6: Massal vensterbank.....	62
Fiche 7: verloren bekistings palen, steunpalen.....	65
Beperkingen	69
Fiche 8: Plat dak te hoog.....	70
Fiche 9: eventueel AV schouwbuizen.....	71
Fiche 10: Onderdak niet zichtbaar.....	72
Adviezen	73

Fiche 11: algemeen asbestverdachte materialen.....	74
Fiche 12: lijmlaag achter wandtegels.....	75
Fiche 13: lijmlaag onder vloertegels.....	76
Fiche 14: Valse plafonds hout/pvc.....	77
Fiche 15: gelijkjnde intacte tegels.....	78
Geen asbest.....	79
Fiche 16: bepleistering op de plafonds.....	80
Fiche 17: gevelleien.....	82
Fiche 18: bepleistering op de muren.....	84
Fiche 19: mastiek ramen en deuren.....	86
Overige ruimtes en materialen.....	88
Overige niet-asbestverdachte ruimtes en materialen.....	89
Niet aanwezige ruimtes en materialen.....	90
Toelichting.....	91

Geïnspecteerde zones

Zone 1: Hoofdgebouw



Tijdens de inspectie vastgesteld:

- 7** **Asbestmaterialen**
- 3** **Beperkingen**
- 0** **Uitsluitingen**
- 0** **Roerende goederen**
- 0** **Puin, steenslag, (water)bodem**
- 5** **Adviezen**
- 4** **Geen asbest**

Plan 1.1: schets grondplan gelijkvloers

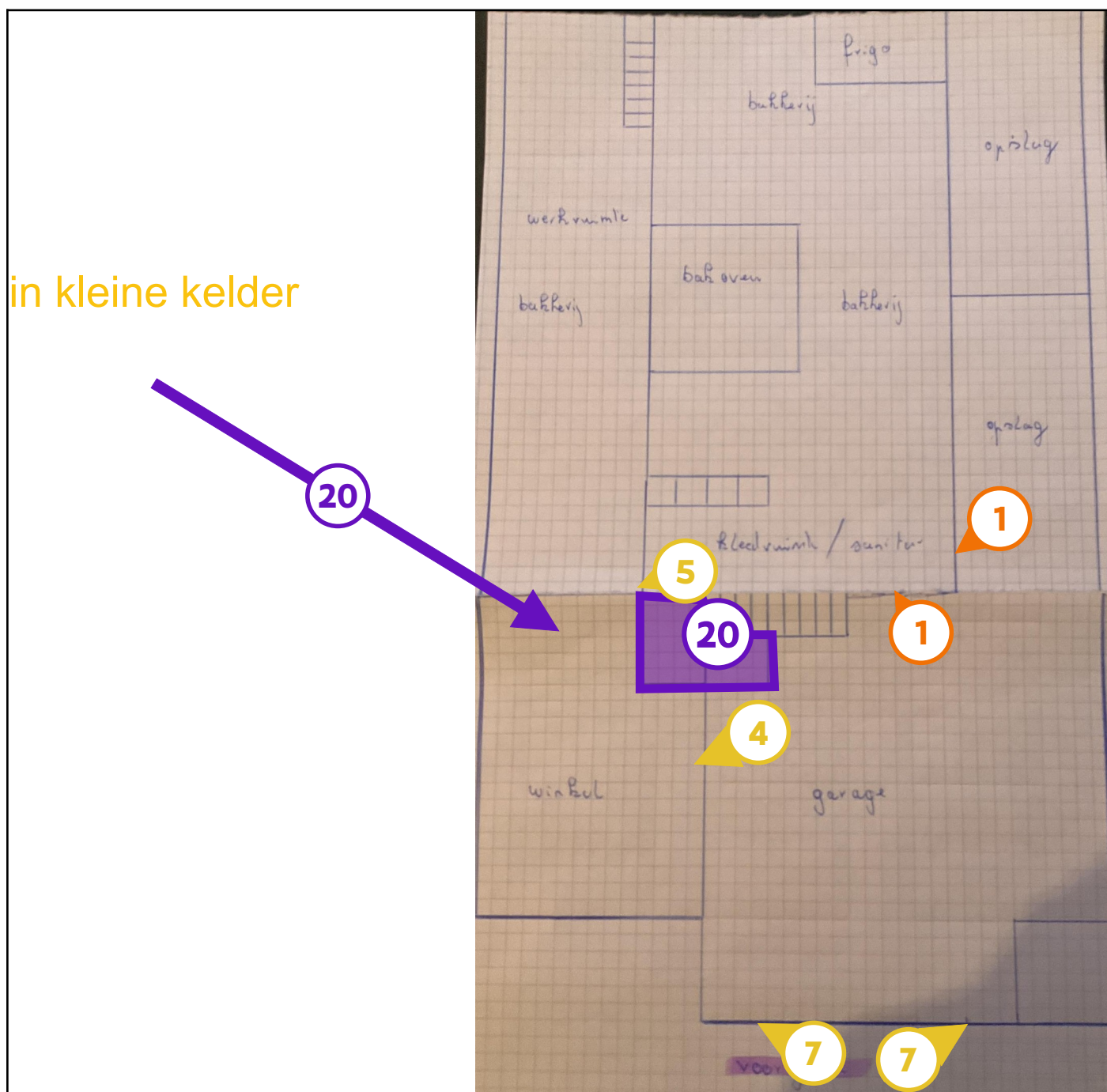

Legende van plan 1.1: schets grondplan gelijkvloers

Beschrijving	Type	Actie
1. asbestcement afvoer	Asbestmateriaal	Verwijderen
4. bakeliet tellerkast en/of plonskasten	Asbestmateriaal	Zorgvuldig beheren
5. bakeliet stopcontacten, lichtarmaturen en/of	Asbestmateriaal	Zorgvuldig beheren

schakelaars		
7. verloren bekistings palen, steunpalen	Asbestmateriaal	Zorgvuldig beheren
20. Recente cv-ketel	Overige ruimte of materiaal	-

Plan 1.2: schets grondplan verdieping

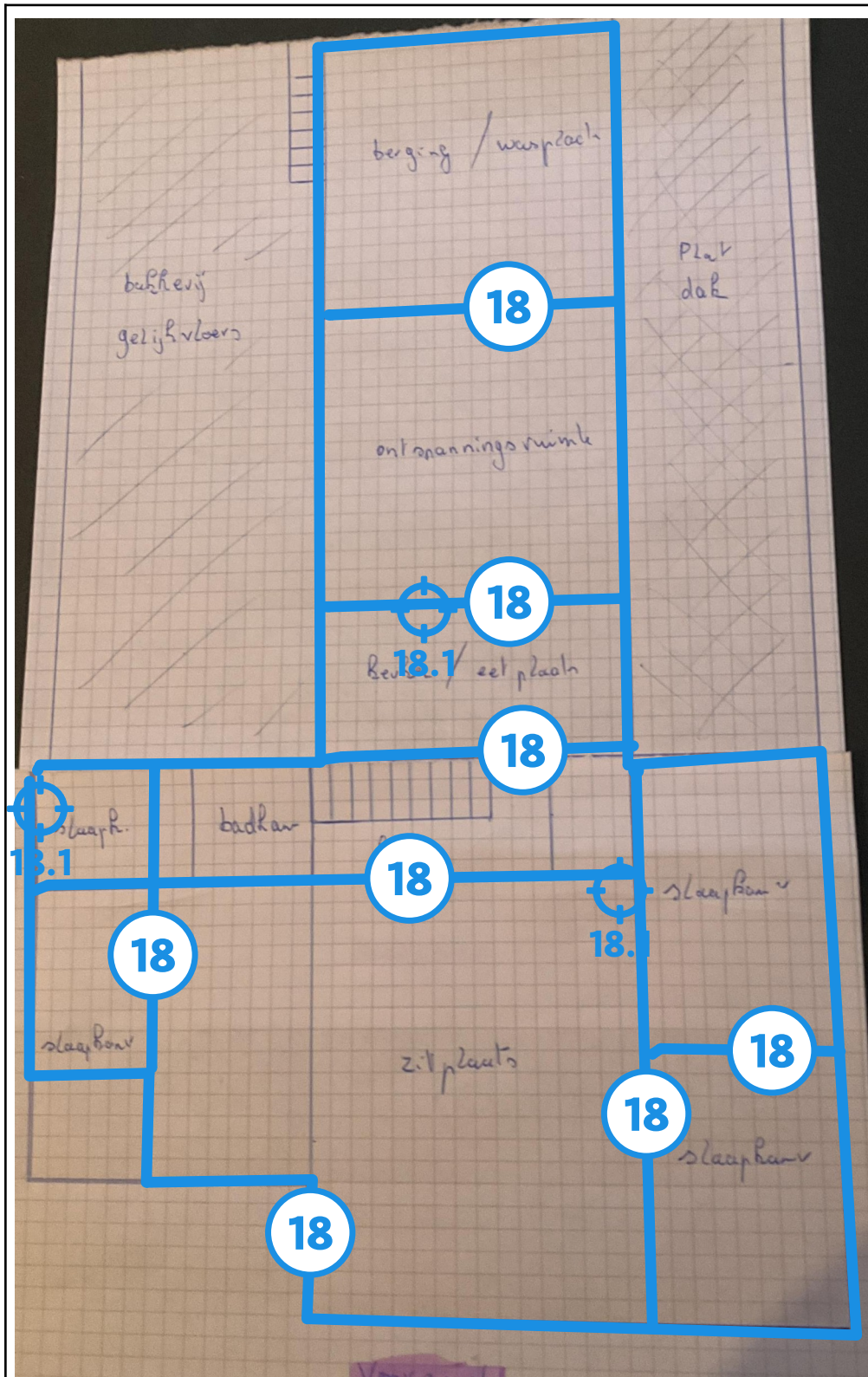

Legende van plan 1.2: schets grondplan verdieping

Beschrijving	Type	Actie
--------------	------	-------

18. bepleistering op de muren	Geen asbest	-
18.1 Code: m1	Mengmonster	-

Plan 1.3: schets grondplan gelijkvloers

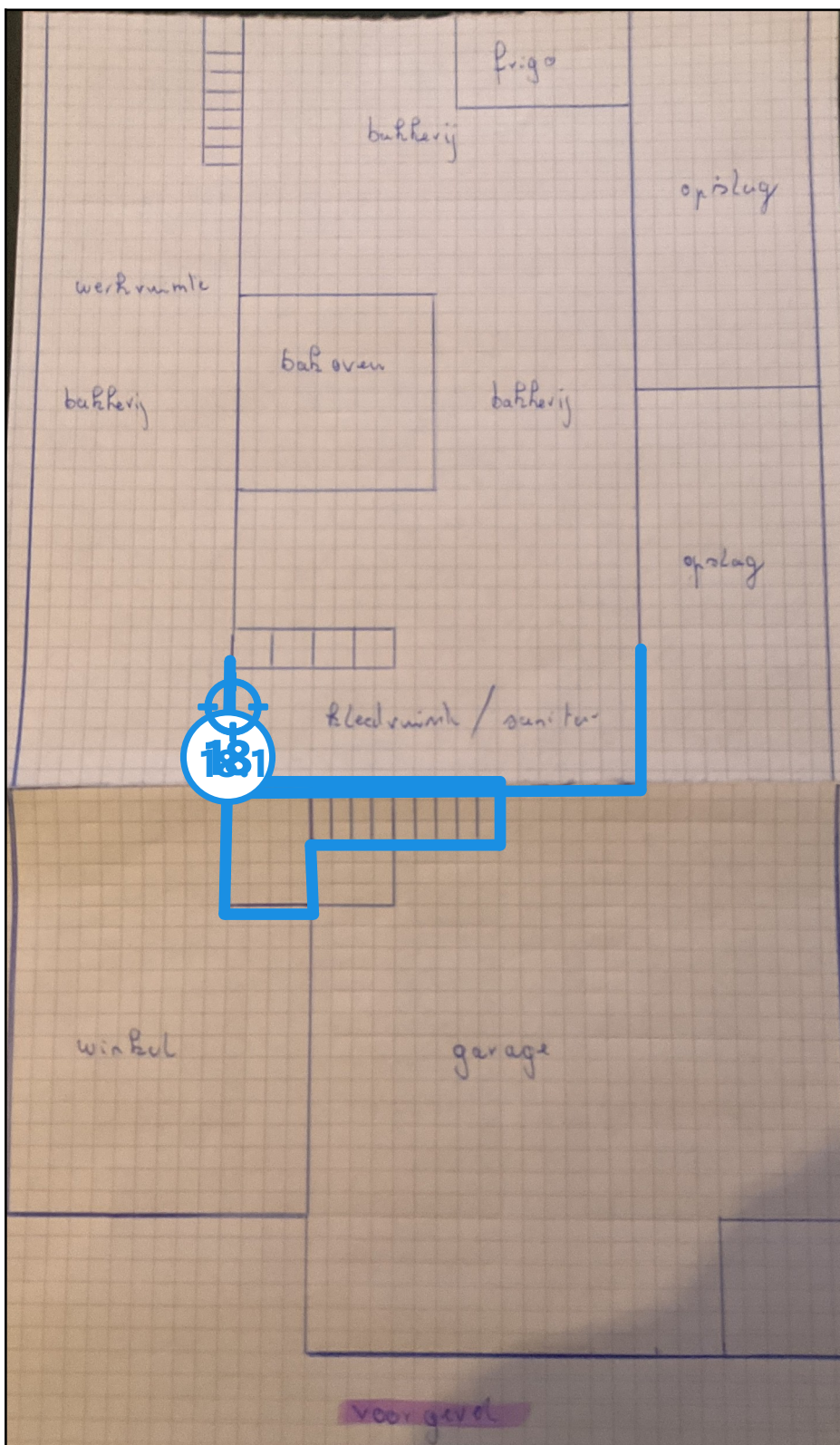

Legende van plan 1.3: schets grondplan gelijkvloers

Beschrijving	Type	Actie
--------------	------	-------

18. bepleistering op de muren	Geen asbest	-
18.1 Code: m1	Mengmonster	-

Plan 1.4: schets grondplan gelijkvloers

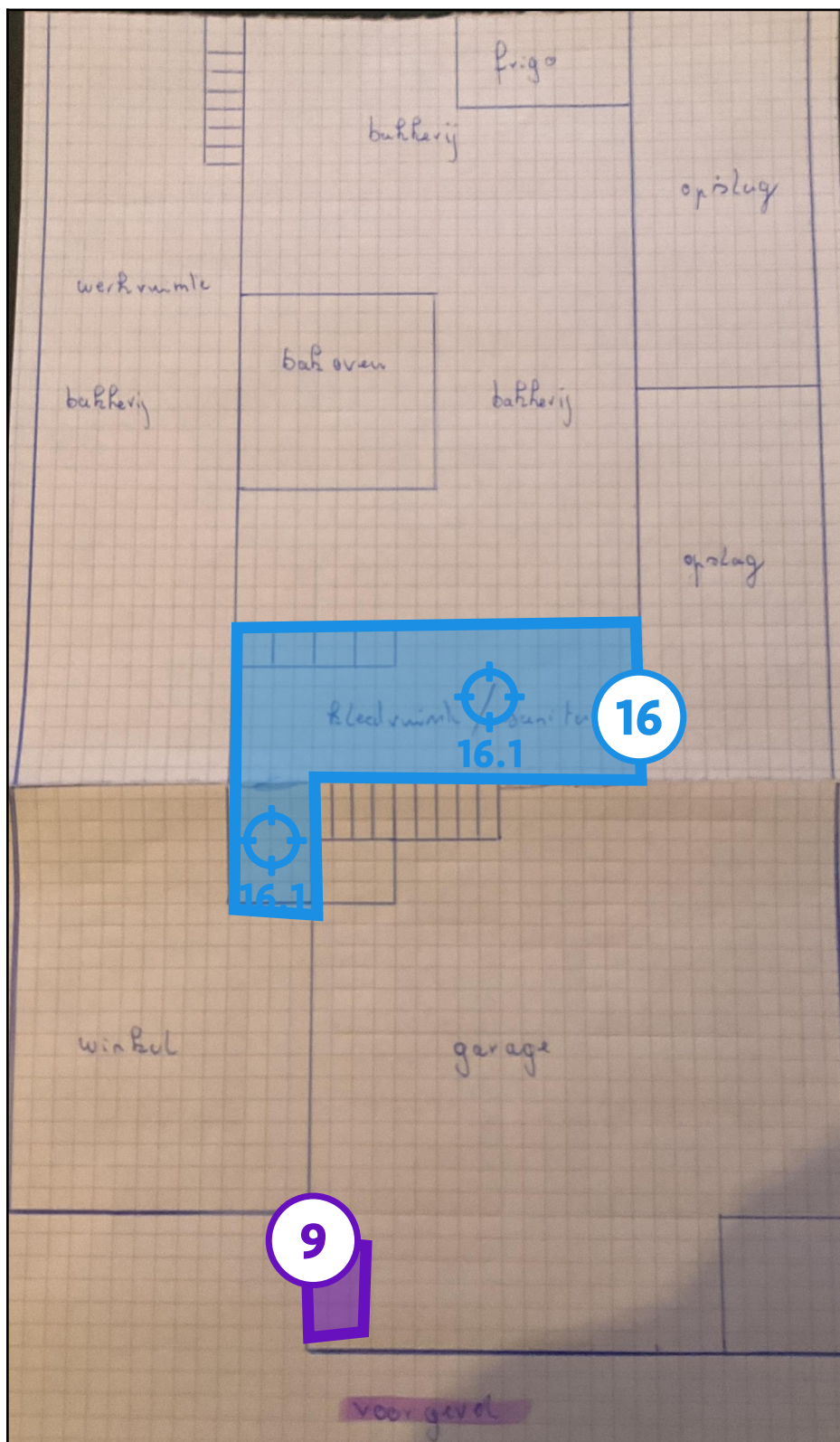

Legende van plan 1.4: schets grondplan gelijkvloers

Beschrijving	Type	Actie
--------------	------	-------

9. eventueel AV schouwbuizen	Beperking	-
16. bepleistering op de plafonds	Geen asbest	-
16.1 Code: m2	Mengmonster	-

13. lijm laag onder vloertegels	Advies	-
15. gelijkde intacte tegels	Advies	-

Plan 1.6: schets grondplan verdieping

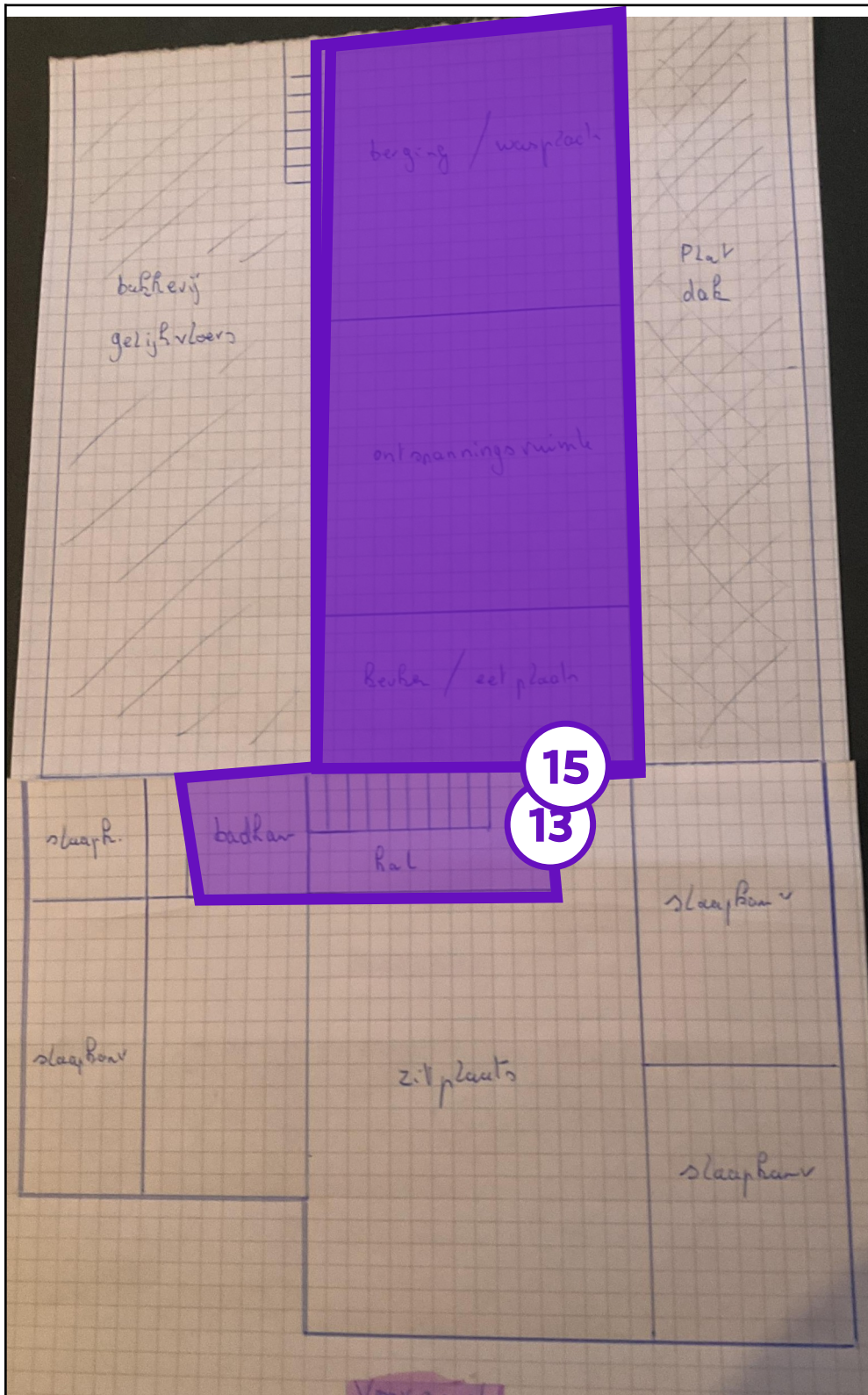

Legende van plan 1.6: schets grondplan verdieping

Beschrijving	Type	Actie
--------------	------	-------

13. lijm laag onder vloertegels	Advies	-
15. gelijkde intacte tegels	Advies	-

Plan 1.7: schets grondplan gelijkvloers

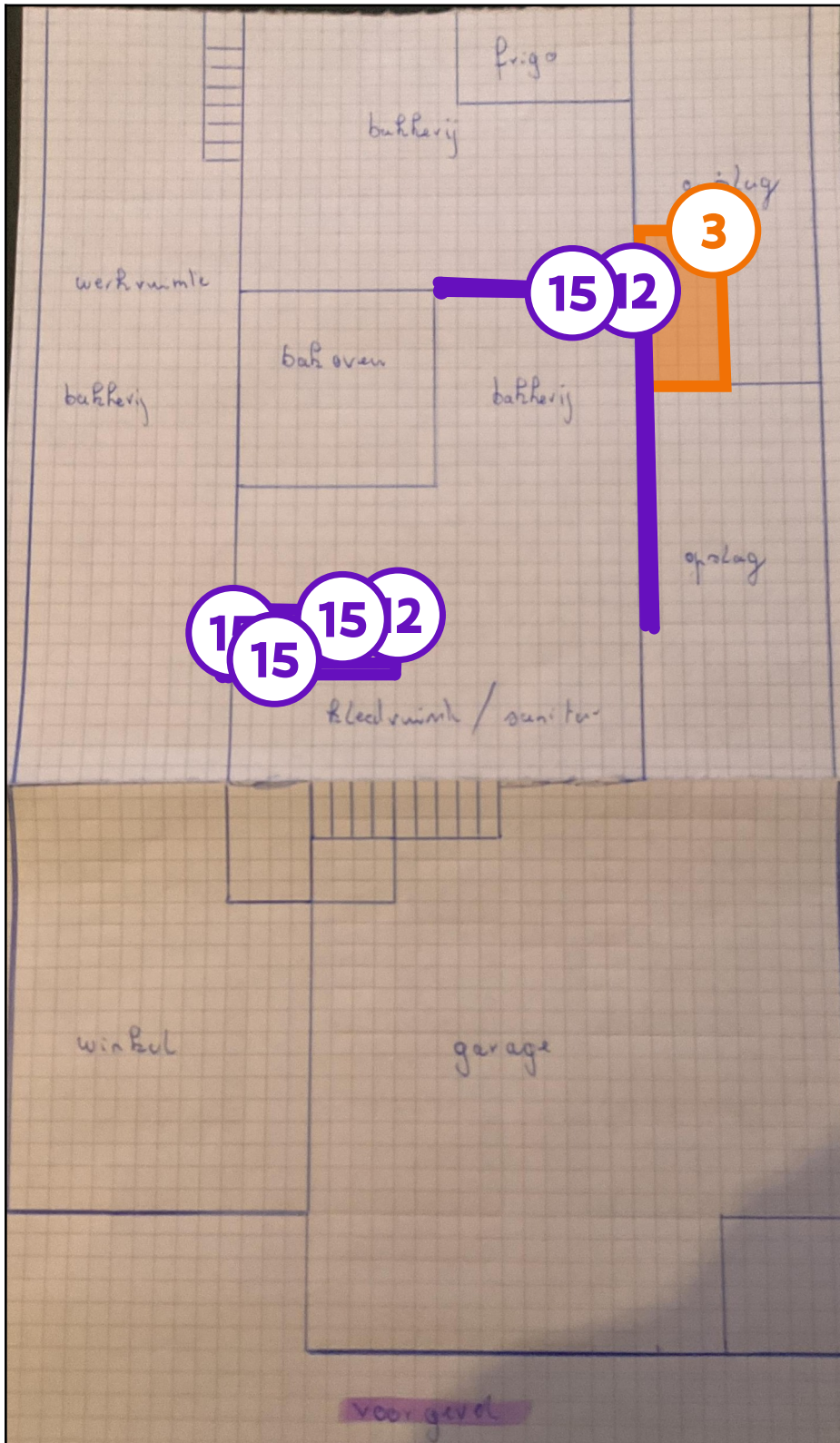

Legende van plan 1.7: schets grondplan gelijkvloers

Beschrijving	Type	Actie
--------------	------	-------

3. rookgaskanaal uit asbestcement	Asbestmateriaal	Verwijderen
12. lijmlaag achter wandtegels	Advies	-
15. gelijkde intacte tegels	Advies	-

Plan 1.8: schets grondplan verdieping

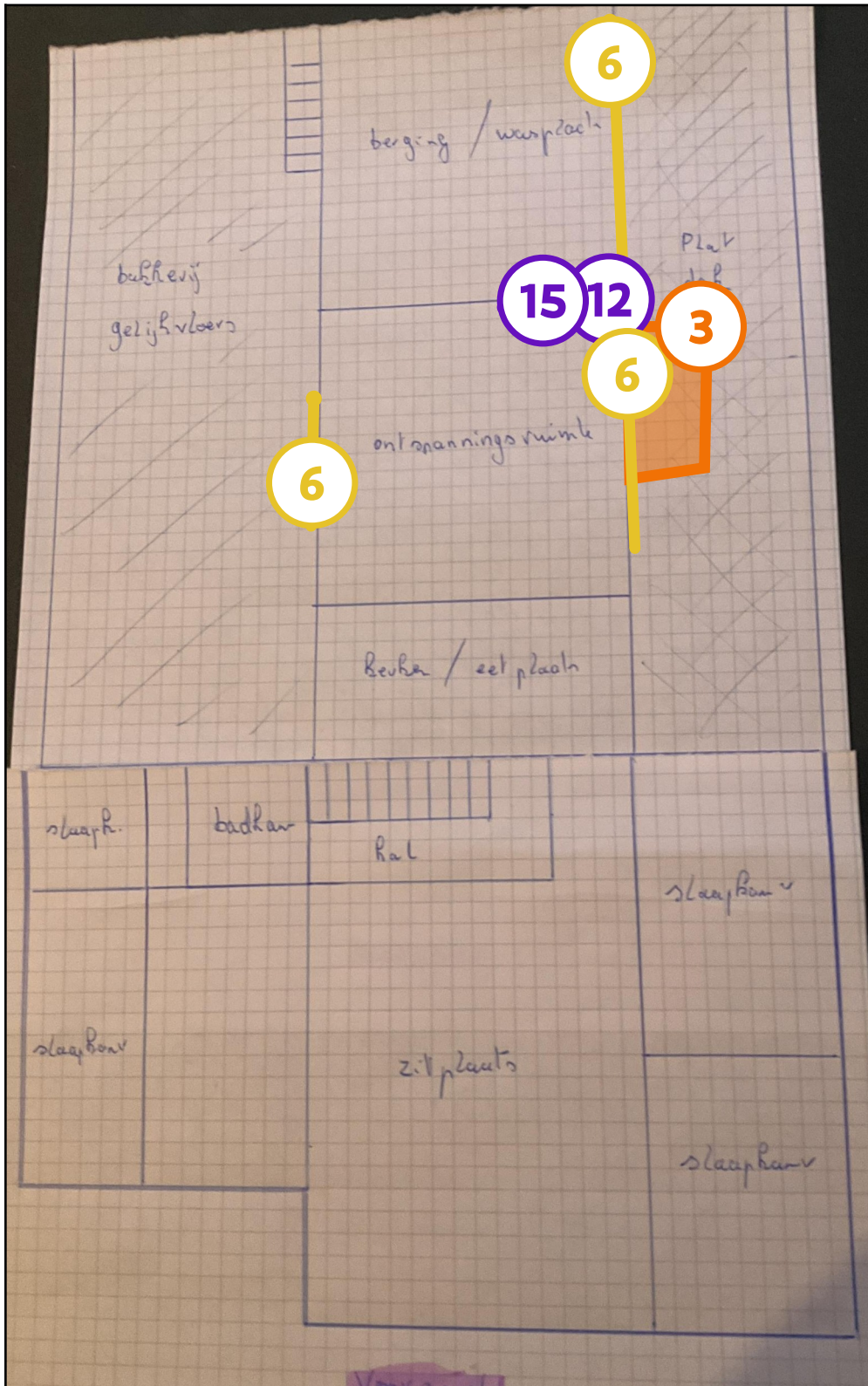

Legende van plan 1.8: schets grondplan verdieping

Beschrijving	Type	Actie

3. rookgaskanaal uit asbestcement	Asbestmateriaal	Verwijderen
6. Massal vensterbank	Asbestmateriaal	Zorgvuldig beheren
12. lijm laag achter wandtegels	Advies	-
15. gelijkde intacte tegels	Advies	-

Plan 1.9: schets grondplan verdieping

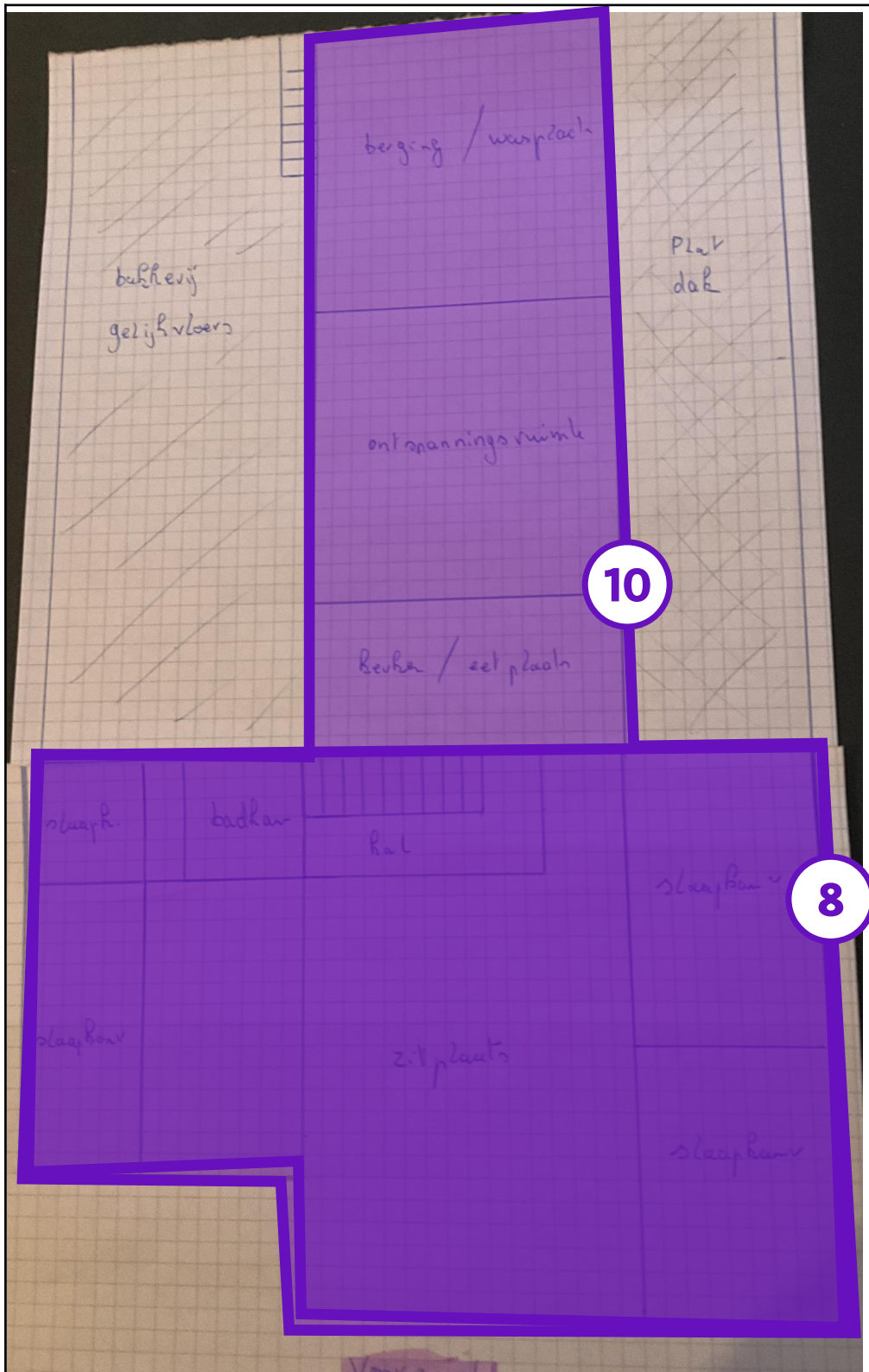

Legende van plan 1.9: schets grondplan verdieping

Beschrijving	Type	Actie

8. Plat dak te hoog	Beperking	-
10. Onderdak niet zichtbaar	Beperking	-

Plan 1.10: schets grondplan verdieping

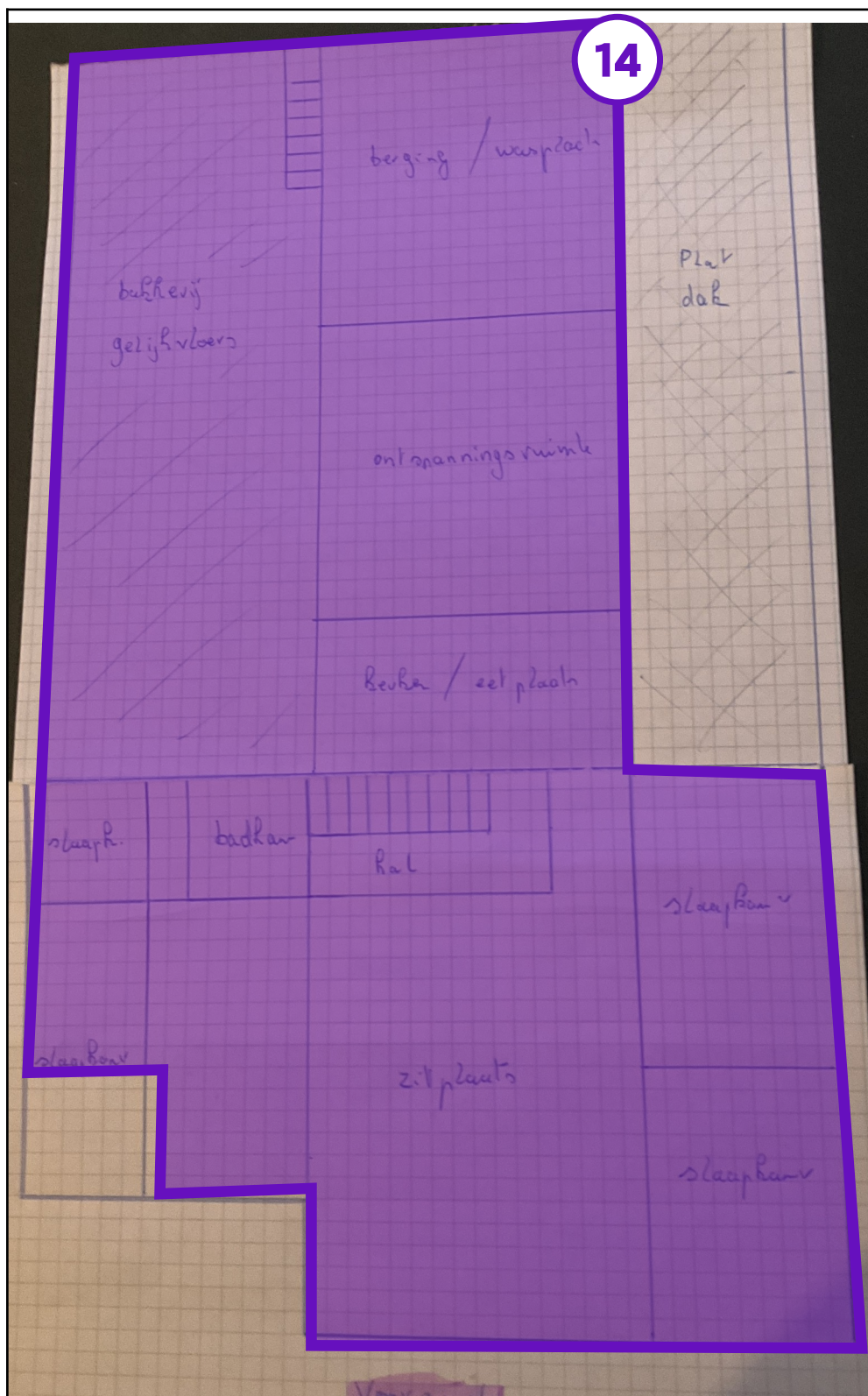

Legende van plan 1.10: schets grondplan verdieping

Beschrijving	Type	Actie
--------------	------	-------

14. Valse plafonds hout/pvc	Advies	-
-----------------------------	--------	---

Plan 1.11: schets grondplan gelijkvloers

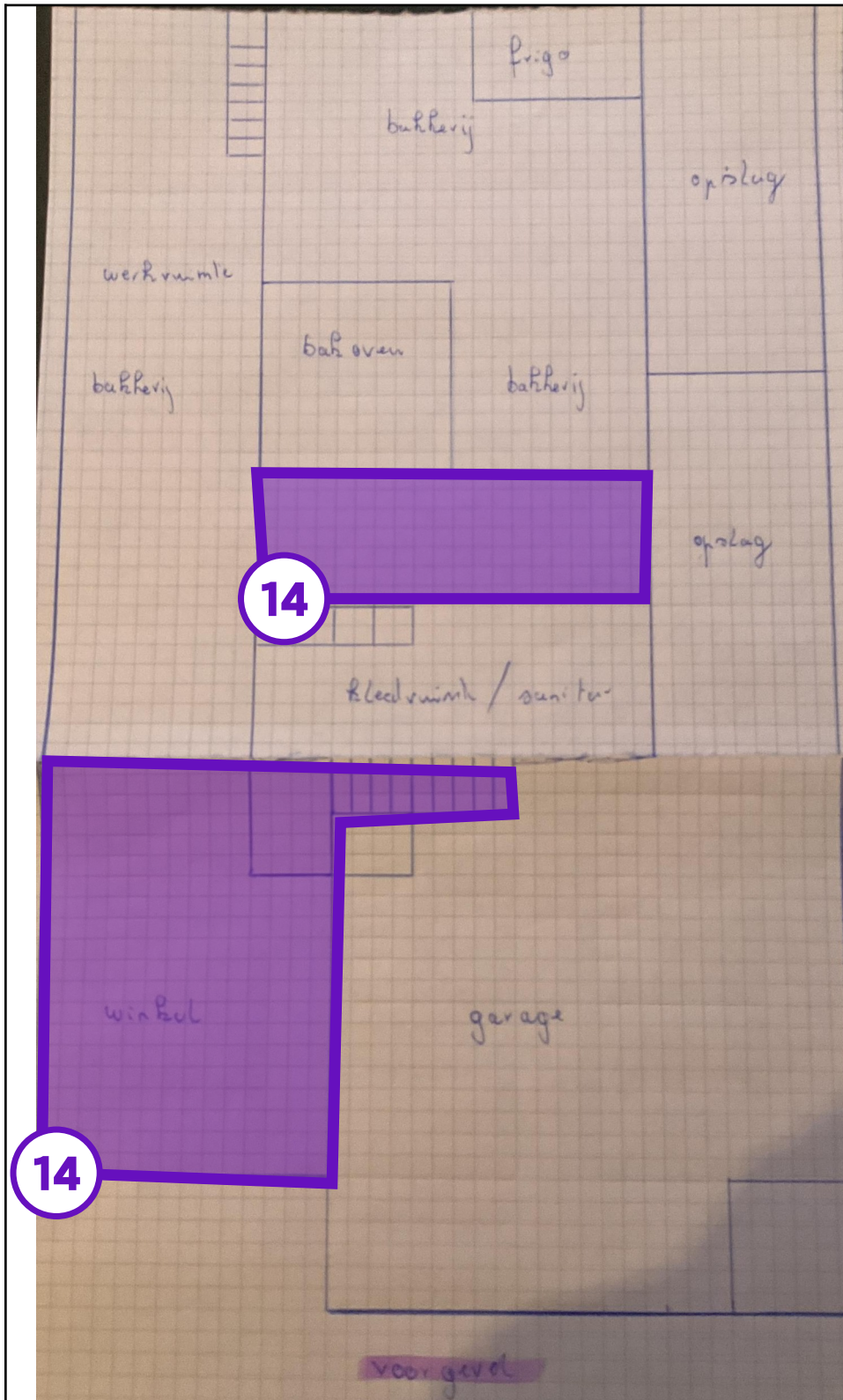

Legende van plan 1.11: schets grondplan gelijkvloers

Beschrijving	Type	Actie
--------------	------	-------

14. Valse plafonds hout/pvc	Advies	-
-----------------------------	--------	---

Plan 1.12: schets grondplan verdieping

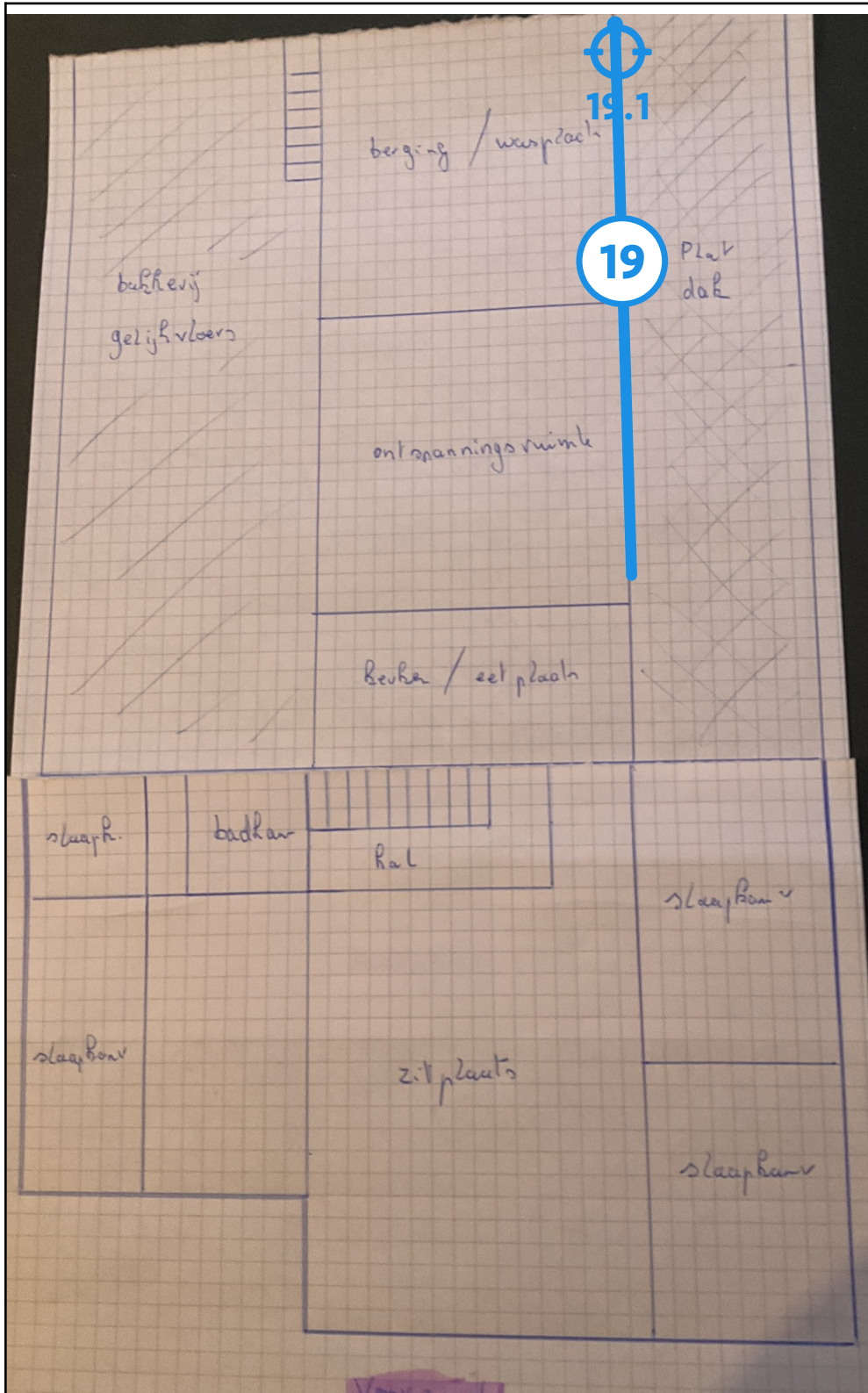

Legende van plan 1.12: schets grondplan verdieping

Beschrijving	Type	Actie
--------------	------	-------

19. mastiek ramen en deuren	Geen asbest	-
19.1 Code: m3	Puntmonster	-

Plan 1.13: Hoofdgebouw plan

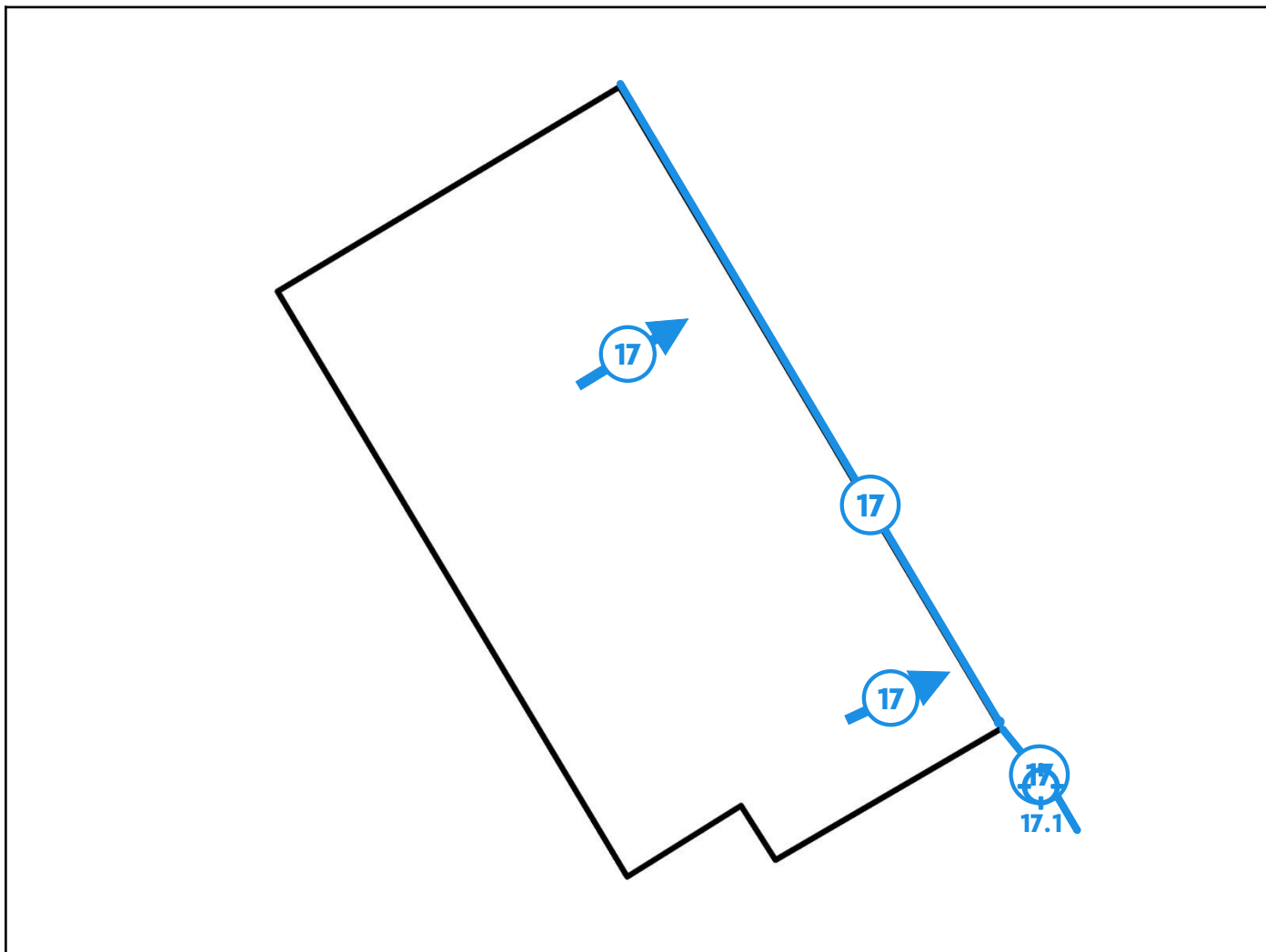

Legende van plan 1.13: Hoofdgebouw plan

Beschrijving	Type	Actie
17. gevelleien	Geen asbest	-
17.1 Code: m4	Puntmonster	-

Plan 1.14: dakplan

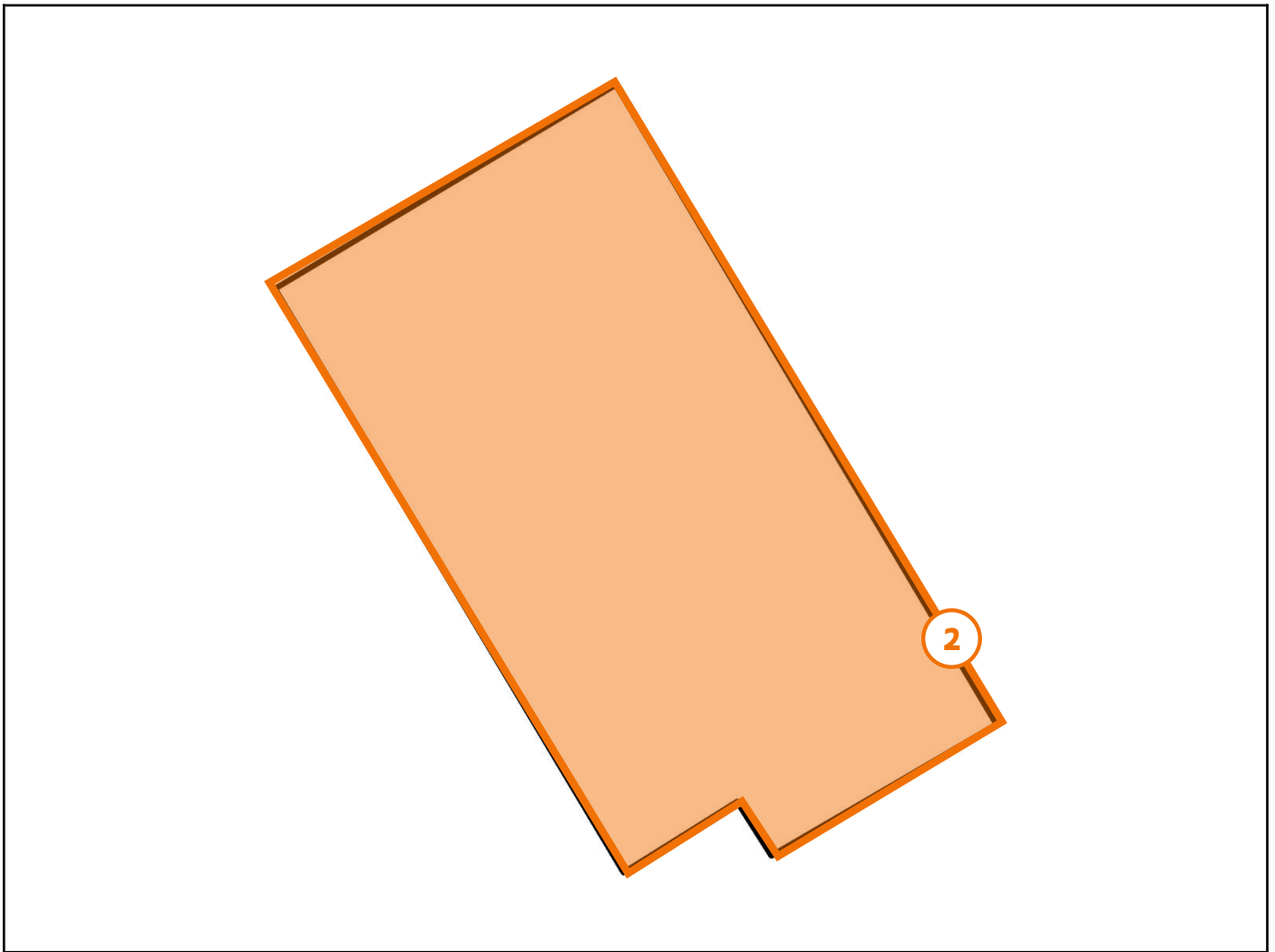

Legende van plan 1.14: dakplan

Beschrijving	Type	Actie
2. roofing asbestverdacht	Asbestmateriaal	Verwijderen

Plan 1.15: schets grondplan gelijkvloers



Legende van plan 1.15: schets grondplan gelijkvloers

Beschrijving	Type	Actie
--------------	------	-------

11. algemeen asbestverdachte materialen	Advies	-
---	--------	---

Plan 1.16: schets grondplan verdieping

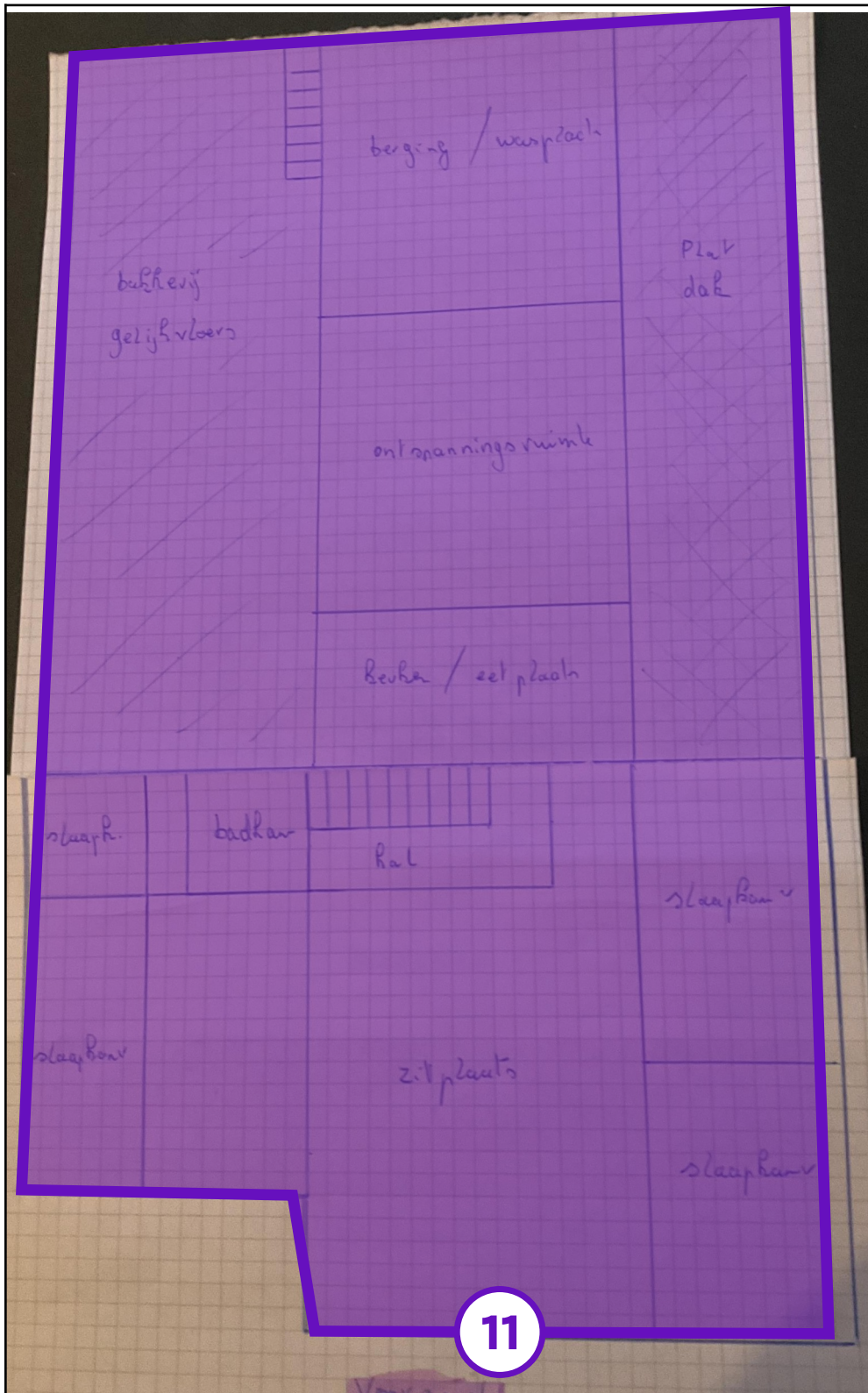

Legende van plan 1.16: schets grondplan verdieping

Beschrijving	Type	Actie
--------------	------	-------

11. algemeen asbestverdachte materialen	Advies	-
---	--------	---

Plan 1.17: Hoofdgebouw plan

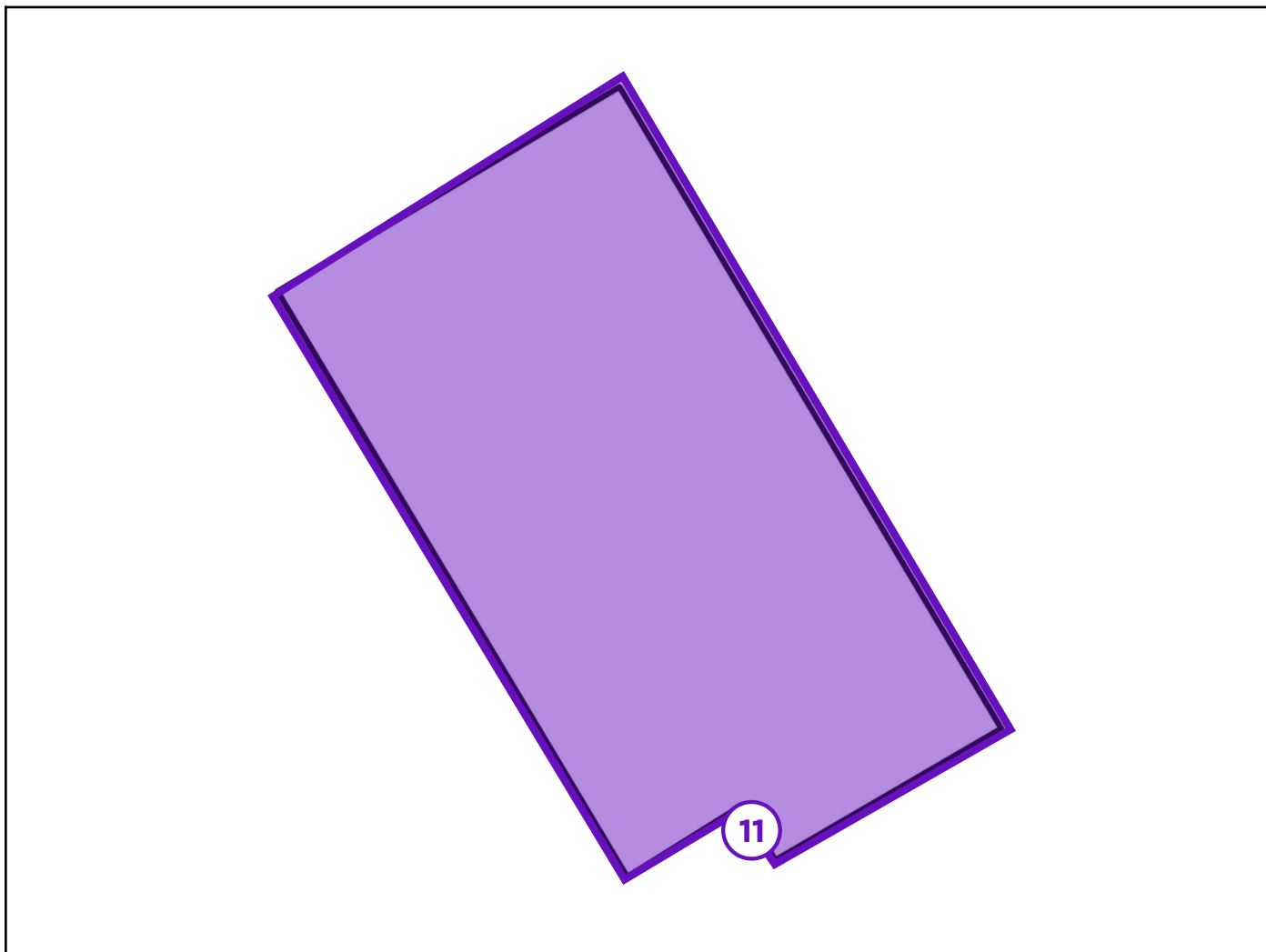

Legende van plan 1.17: Hoofdgebouw plan

Beschrijving	Type	Actie
11. algemeen asbestverdachte materialen	Advies	-

Plan 1.18: dakplan

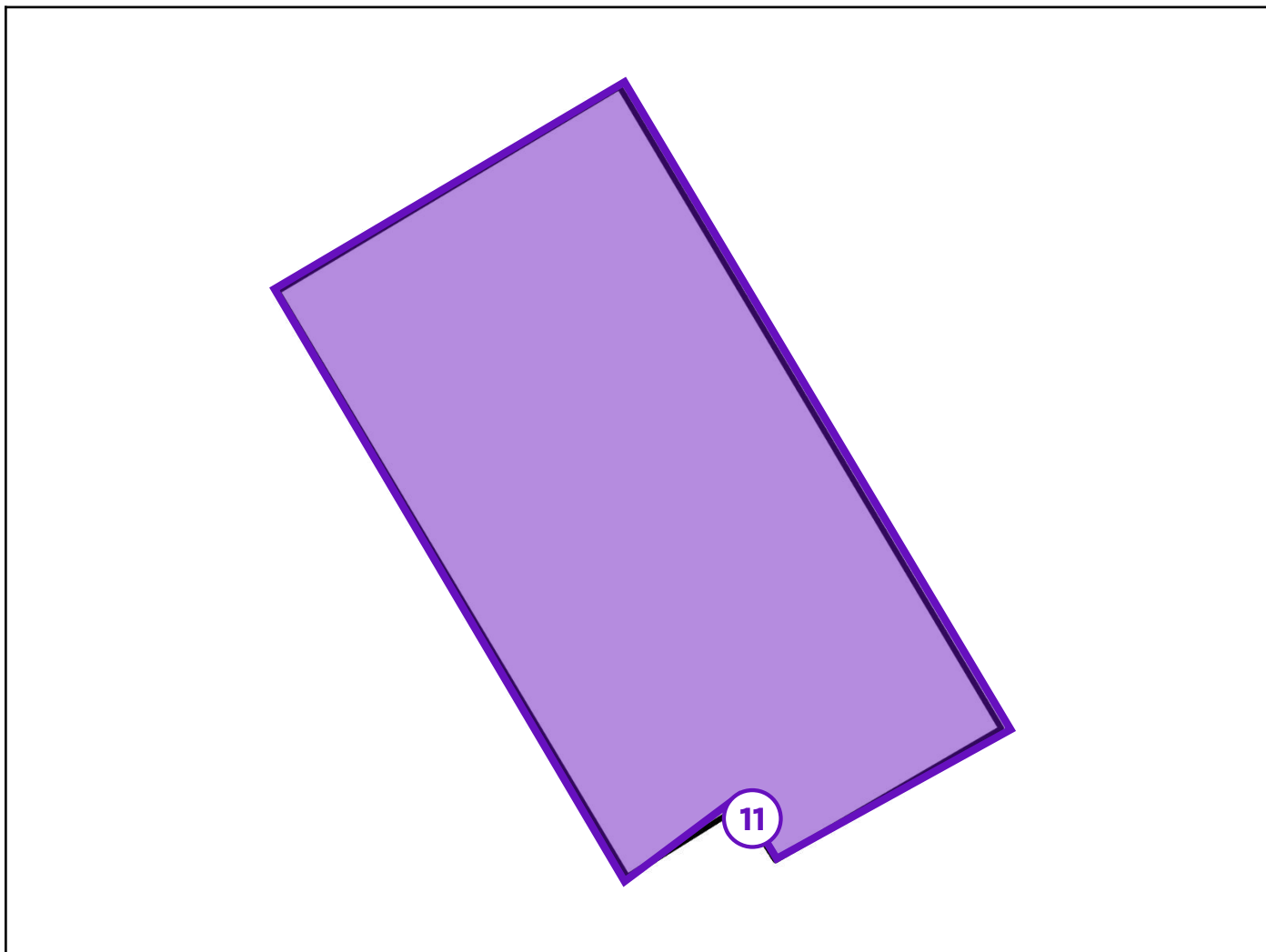

Legende van plan 1.18: dakplan

Beschrijving	Type	Actie
11. algemeen asbestverdachte materialen	Advies	-

Plan 1.19: schets grondplan kelder

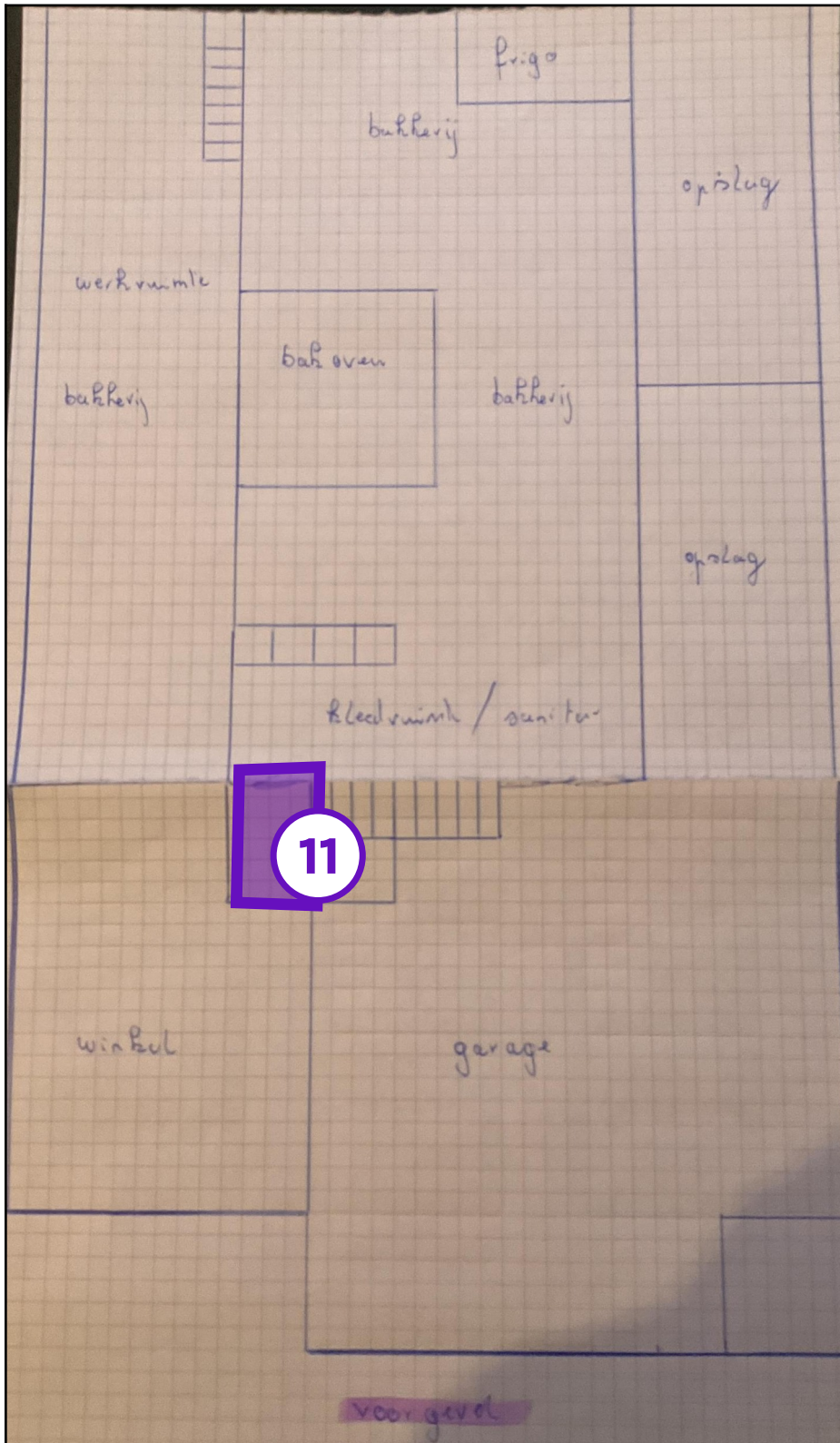

Legende van plan 1.19: schets grondplan kelder

Beschrijving	Type	Actie
--------------	------	-------

11. algemeen asbestverdachte materialen	Advies	-
---	--------	---

Plan 1.20: inplantingsplan



Legende van plan 1.20: inplantingsplan

Beschrijving	Type	Actie
11. algemeen asbestverdachte materialen	Advies	-

Asbestmaterialen



Overzichtsfoto



Detailfoto

Conclusie

Actie

Het asbestmateriaal valt onder de mijlpaal van 2034.

Hoe zorgt u voor een asbestveilige toestand?

Verwijderen

Advies van de asbestdeskundige

Te nemen maatregelen

- Zorg voor een veilig beheer. Vermijd het beschadigen van het asbestmateriaal. Controleer de toestand jaarlijks op wijzigingen.
- Hemelwater dat afspoelt van asbestcement daken of gevels kan asbestdeeltjes bevatten. Gebruik het enkel voor gesloten circuits (bv. spoelen toiletten). Reinig na het vervangen van het dak of de gevel de dakgoten en regenwaterput of -ton om asbesthoudend sediment of slib te verwijderen
- Voer bijkomende staalname(s) uit.

Voorstel van verwijderingsmethode

- Eenvoudige handelingen: mag via doe-het-zelf of door werknemer(s) met opleidingsattest eenvoudige handelingen zeer afhankelijk van de bevestiging. Voorbereiding:
Voer een inspectie uit om te bepalen of afvoer asbest bevatten door een monster te analyseren door een erkend lab.
Plan het verwijderen bij windstil weer om de verspreiding van asbestvezels te minimaliseren.

Veiligheidsuitrusting:

Draag geschikte PBM's: een FFP3-masker, beschermende overalls type 5-6 die je na gebruik kunt weggooiden, handschoenen en veiligheidsbrillen.

Zorg dat alle beschermende kleding na gebruik wordt weggegooid of professioneel gereinigd.

Voorzichtig verwijderen:

Gebruik handgereedschap in plaats van elektrisch gereedschap om trillingen en breuk te voorkomen.

Verwijder nagels voorzichtig met een geschikte nageltrekker of hamer om breuk te voorkomen.

Nat werken:

Maak de afvoeren nat om stofvorming te beperken. Dit helpt de vrijlating van asbestvezels in de lucht te minimaliseren.

Afvalbeheer:

Verpak de verwijderde buizen in stevige, goed afsluitbare zakken die duidelijk gelabeld zijn met een asbestwaarschuwing.

Volg lokale richtlijnen voor de afvoer van asbesthoudend afval. Gebruik een erkende stortplaats voor asbest.

Schoonmaak:

Voer na verwijdering een grondige schoonmaak uit met natte methoden. Gebruik geen blazers of standaard stofzuigers die asbestvezels kunnen verspreiden.

Documentatie:

Houd een registratie bij van het verwijderingsproces en de afvalverwerking. Dit kan nuttig zijn voor toekomstige referentie

Terug te vinden op volgend plan

Zone 1: Hoofdgebouw

- Plan 1.1: schets grondplan gelijkvloers

Detailinformatie

Risicobeoordeling

Eindbeoordeling materiaalrisico	Verhoogd materiaalrisico en/of verhoogde kans op vezelvrijgave
Opmerking	Crodidoliet is een aanname bij gebrek aan staalname. Een staalname kan een andere asbestsoort met zich meebrengen en de risico beoordelig beïnvloeden

Berekening materiaalrisico

Gebondenheid	Categorie 1: hechtgebonden in oorsprong
Asbestsoort (vezeltype)	Crocidoliet aanwezig
Asbestconcentratie	Laag (< 50%)
Afschermingsgraad van het gehele materiaal	Geheel of deels (ook) vrij aan de binnenlucht
Toestand van het materiaal	Licht beschadigd, licht verweerd. Intact calciumsilicaatmateriaal of categorie III 'gebondenheid'

Technische gegevens

Beschrijving	asbestcement afvoer
Omgeving	Buiten
Primaire drager	Infrastructuur hemelwater (opvang en afvoer)
Asbestmateriaal	Hemelwaterafvoerkanaal
Bindmiddel van asbestmateriaal	Cement
Gebondenheid op basis van bindmiddel	Hecht
Hoeveelheid (lengte - omtrek - dikte - aantal)	<ul style="list-style-type: none"> • 3,00 m - 65,00 cm - 1,00 cm - 3 stuks
Totaal volume	0,059 m ³
Eenvoudig bereikbaar	Ja
Bevestigingswijze	<ul style="list-style-type: none"> • Geschroefd
Identificatiemethode	<p>De asbestdeskundige beoordeelt het materiaal als asbestverdacht en dus asbesthoudend, en dit zonder monstername.</p> <p>Motivatie: De monstername brengt andere schade aan dan schade die inherent is aan de monstername.</p>
Destructieve handeling voor identificatie	Nee
Opmerking	<p>dikte is een schatting,</p> <p>deze ornamenten hebben geen uniforme dikte.</p> <p>de oppervlakte is een beredeneerde schatting , waaraan geen rechten worden verleend.</p> <p>Er werd om economische redenen geen staal genomen. Opdrachtgever begrijpt dat daarom moet worden aangenomen dat deze toepassing asbest bevat, tot tegendeel wordt bewezen.</p> <p>er kunnen nog regenafvoeren zijn die niet waarneembaar zijn</p>



Overzichtsfoto



Detailfoto

Conclusie

Actie

Het asbestmateriaal valt onder de mijlpaal van 2040.

Hoe zorgt u voor een asbestveilige toestand?

Verwijderen

Advies van de asbestdeskundige

Te nemen maatregelen

- Zorg voor een veilig beheer. Vermijd het beschadigen van het asbestmateriaal. Controleer de toestand jaarlijks op wijzigingen.
- Voer bijkomende staalname(s) uit.

Voorstel van verwijderingsmethode

- Eenvoudige handelingen: enkel door erkend asbestverwijderaar
dit is vanwege de verlijming eerder een taak voor een erkend asbestverwijderaar.

Terug te vinden op volgend plan

Zone 1: Hoofdgebouw

- Plan 1.14: dakplan

Detailinformatie

Risicobeoordeling

Eindbeoordeling materiaalrisico	Verhoogd materiaalrisico en/of verhoogde kans op vezelvrijgave
Opmerking	Een staalname kan een andere asbestsoort met zich meebrengen en de risico beoordelig beïnvloeden

Berekening materiaalrisico

Gebondenheid	Categorie 1: hechtgebonden in oorsprong
Asbestsoort (vezeltype)	Alleen chrysotiel
Asbestconcentratie	Laag (< 50%)
Afschermingsgraad van het gehele materiaal	Geheel of deels vrij aan de buitenlucht
Toestand van het materiaal	Matig beschadigd, matig verweerd

Technische gegevens

Beschrijving	roofing asbestverdacht
Omgeving	Buiten
Primaire drager	Plat dak
Asbestmateriaal	Dak- en gevelbekleding - Roofing
Bindmiddel van asbestmateriaal	Bitumen (roofing, teer, asfalt)
Gebondenheid op basis van bindmiddel	Hecht
Hoeveelheid (oppervlakte - aantal)	<ul style="list-style-type: none"> • 25,00 m² - 1 stuk
Totale oppervlakte	25,00 m ²
Eenvoudig bereikbaar	Ja
Bevestigingswijze	<ul style="list-style-type: none"> • Verlijmd, ingegoten, versmeerd
Identificatiemethode	<p>De asbestdeskundige beoordeelt het materiaal als asbestverdacht en dus asbesthoudend, en dit zonder monstername.</p> <p>Motivatie: De monstername brengt andere schade aan dan schade die inherent is aan de monstername.</p>
Destructieve handeling voor identificatie	Nee
Opmerking	<p>de oppervlakte is een beredeneerde schatting , waaraan geen rechten worden verleend.</p> <p>Er werd om economische reden geen staal genomen. Opdrachtgever begrijpt dat daarom moet worden aangenomen dat deze toepassing asbest bevat, tot tegendeel wordt bewezen .</p> <p>ook de kans op lekken maakt dat een staalname niet evident was zonder schade aan te richten</p>

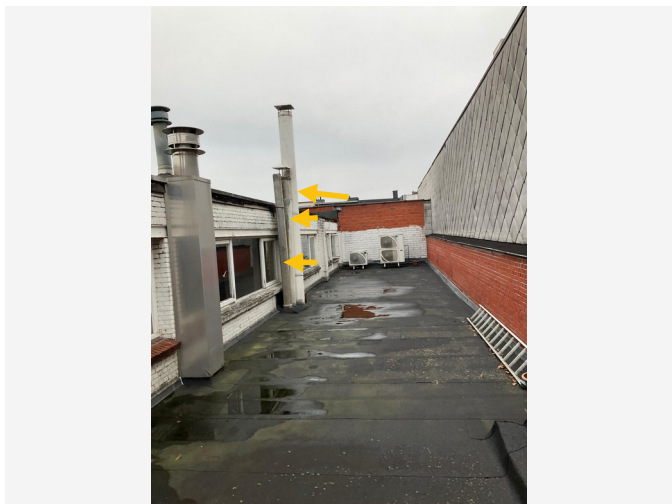

Overzichtsfoto



Detailfoto

Conclusie

Actie

Het asbestmateriaal valt onder de mijlpaal van 2034.

Hoe zorgt u voor een asbestveilige toestand?

Verwijderen

Advies van de asbestdeskundige

Te nemen maatregelen

- Zorg voor een veilig beheer. Vermijd het beschadigen van het asbestmateriaal. Controleer de toestand jaarlijks op wijzigingen.
- Voer bijkomende staalname(s) uit.

Voorstel van verwijderingsmethode

- Eenvoudige handelingen: mag via doe-het-zelf of door werknemer(s) met opleidingsattest eenvoudige handelingen
Door aannemer met opleidingsattest eh door grote oppervlakte en verwerking. Door lastige verlijming/ingemetst of ingebetoneerd is dit een lastige toepassing om in zijn geheel zonder breuken te verwijderen .

Vorbereiding :

Voer een inspectie uit om te bepalen of rookgasafvoer asbest bevatten laat je een monster analyseren door een erkend lab.

Plan het verwijderen bij windstil weer om de verspreiding van asbestvezels te minimaliseren.

Veiligheidsuitrusting:

Draag geschikte PBM's: een FFP3-masker, beschermende overalls type 5-6 die je na gebruik kunt weggoien, handschoenen en veiligheidsbrillen.

Zorg dat alle beschermende kleding na gebruik wordt weggegooid of professioneel gereinigd.

Voorzichtig verwijderen:

Gebruik handgereedschap in plaats van elektrisch gereedschap om trillingen en breuk te voorkomen.

Verwijder nagels voorzichtig met een geschikte nageltrekker of hamer om breuk te voorkomen.

Nat werken:

Maak de buis nat om stofvorming te beperken. Dit helpt de vrijlating van asbestvezels in de lucht te minimaliseren.

Afvalbeheer:

Verpak de verwijderde buis in stevige, goed afsluitbare zakken die duidelijk gelabeld zijn met een asbestwaarschuwing.

Volg lokale richtlijnen voor de afvoer van asbesthoudend afval. Gebruik een erkende stortplaats voor asbest.

Schoonmaak:

Voer na verwijdering een grondige schoonmaak uit met natte methoden. Gebruik geen blazers of standaard stofzuigers die asbestvezels kunnen verspreiden.

Documentatie:

Houd een registratie bij van het verwijderingsproces en de afvalverwerking. Dit kan nuttig zijn voor toekomstige referentie

Terug te vinden op volgende plannen

Zone 1: Hoofdgebouw

- Plan 1.7: schets grondplan gelijkvloers
- Plan 1.8: schets grondplan verdieping

Detailinformatie

Activiteiten in een normaal gebruik die aanleiding kunnen geven tot blootstellingsrisico's

houdt de schouw dicht indien dat technisch mogelijk is , zo voorkomt u binnenluchtstromen. en vermijd u de verspreiding van vezels.

Algemene opmerkingen

gelijkvloers opslag is er ook een stuk van te zien, de bochten

Risicobeoordeling

Eindbeoordeling materiaalrisico	Verhoogd materiaalrisico en/of verhoogde kans op vezelvrijgave
Opmerking	<p>Door bemossing is dit in de categorie Matig beschadigd, matig verweerd. er is verboden deze te ontmossen of schoon te maken met hogedruk reiniger en/of borstels.</p> <p>Crocidoliet is een aanname bij gebrek aan staalname.</p> <p>Een staalname kan een andere asbestsoort met zich meebrengen en de risico beoordelig beïnvloeden</p> <p>Deze zorgen voor een niet-asbestveilige toestand</p>

Berekening materiaalrisico

Gebondenheid	Categorie 1: hechtgebonden in oorsprong
Asbestsoort (vezeltype)	Crocidoliet aanwezig
Asbestconcentratie	Laag (< 50%)
Afschermingsgraad van het gehele materiaal	Geheel of deels vrij aan de buitenlucht
Toestand van het materiaal	Matig beschadigd, matig verweerd

Technische gegevens

Beschrijving	rookgaskanaal uit asbestcement
Omgeving	Buiten
Primaire drager	HVAC infrastructuur en uitrusting
Asbestmateriaal	Rookgaskanaal
Bindmiddel van asbestmateriaal	Cement
Gebondenheid op basis van bindmiddel	Hecht
Hoeveelheid (lengte - omtrek - dikte - aantal)	<ul style="list-style-type: none"> • 4,00 m - 65,00 cm - 1,00 cm - 3 stuks
Totaal volume	0,078 m ³
Eenvoudig bereikbaar	Ja
Bevestigingswijze	<ul style="list-style-type: none"> • Verlijmd, ingegoten, versmeerd
Identificatiemethode	<p>De asbestdeskundige beoordeelt het materiaal als asbestverdacht en dus asbesthoudend, en dit zonder monstername.</p> <p>Motivatie: De monstername brengt andere schade aan dan schade die inherent is aan de monstername.</p>
Destructieve handeling voor identificatie	Nee
Opmerking	<p>dikte is een schatting, deze ornamenten hebben geen uniforme dikte.</p> <p>de oppervlakte is een berekeneerde schatting , waaraan geen rechten worden verleend.</p> <p>Aangegeven hoeveelheden, afmetingen, gewichten enz.. berusten louter op grove indicatief. inschattingen en niet gebruiken in het kader van een meetstaat voor werken. Louter indicatief</p>

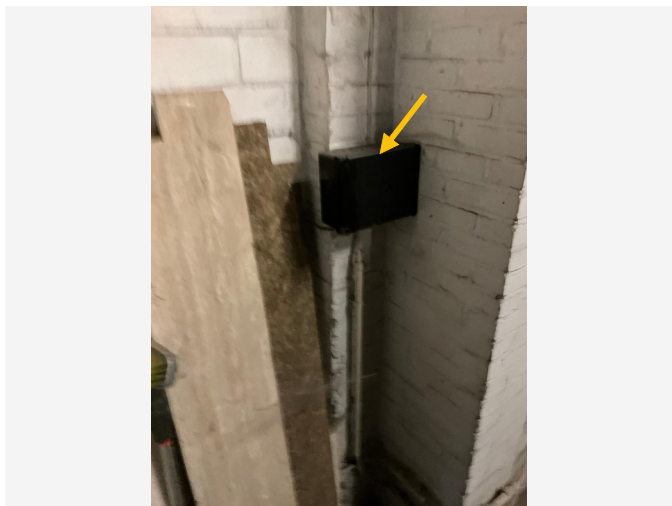

Overzichtsfoto



Detailfoto

Conclusie

Actie

Het asbestmateriaal valt onder de mijlpaal van 2040.

Hoe zorgt u voor een asbestveilige toestand?

Zorgvuldig beheren

Advies van de asbestdeskundige

Te nemen maatregelen

- Zorg voor een veilig beheer. Vermijd het beschadigen van het asbestmateriaal. Controleer de toestand jaarlijks op wijzigingen.
- Voer bijkomende staalname(s) uit.

Voorstel van verwijderingsmethode

- Eenvoudige handelingen: mag via doe-het-zelf of door werknemer(s) met opleidingsattest eenvoudige handelingen
Bij het verwijderen van oude bakeliet, is het belangrijk om strikt veiligheidsmaatregelen te volgen. Bakeliet zelf kan asbest bevatten. Hier zijn enkele stappen en voorzorgsmaatregelen die je moet nemen, in overeenstemming met de Codex over het welzijn op het werk :

Risicoanalyse: Voer eerst een grondige risicoanalyse uit. Dit kan betekenen dat je een monster van het materiaal moet nemen en laten testen in een laboratorium om vast te stellen of er asbest aanwezig is.

Juiste PBM's: Gebruik de juiste persoonlijke beschermingsmiddelen (PBM's). Dit omvat een FFP3-asbestmasker, beschermende kleding (zoals een wegwerpoverall type 5-6), handschoenen en veiligheidsbril.

Nat werken: werk altijd spanningsloos Bevochtig het gebied rond het de kast om het vrijkomen van stof te minimaliseren. Dit vermindert de kans dat asbestvezels in de lucht komen.

Voorzichtig demonteren: Gebruik gereedschap dat minimale schade en verstoring veroorzaakt. Tril- en slagwerktuigen zijn te vermijden omdat deze de verspreiding van asbestvezels in de lucht kunnen bevorderen.

Afvalverwerking: Plaats alle verwijderde materialen en beschermingsmiddelen in goed gesloten, gelabelde asbestafvalzakken. Volg de lokale regelgeving voor de juiste afvoer van asbesthoudend materiaal.

Schoonmaak: Reinig het werkgebied grondig na voltooiing van de werkzaamheden, gebruikmakend van natte reinigingsmethoden en HEPA-gefilterde stofzuigers die geschikt zijn voor asbest.

Achteraan in dit attest vind u nog extra info

Terug te vinden op volgend plan

Zone 1: Hoofdgebouw

- Plan 1.1: schets grondplan gelijkvloers

Detailinformatie

Activiteiten in een normaal gebruik die aanleiding kunnen geven tot blootstellingsrisico's

opgelet bakeliet tellerkasten of aftakdozen zijn niet altijd eigendom van de eigaar. in sommige gevallen is dit eigendom van de nutsmaatschappij en dan is het ook verboden hier aan te werken .

Risicobeoordeling

Eindbeoordeling materiaalrisico	Laag materiaalrisico en/of verlaagde kans op vezelvrijgave
Opmerking	een omkasting kan er voor zorgen dat de blootstellingsgraad wijzigt in het voordeel van de eigenaar.

Berekening materiaalrisico

Gebondenheid	Categorie 1: hechtgebonden in oorsprong
Asbestsoort (vezeltype)	Crocidoliet aanwezig
Asbestconcentratie	Laag (< 50%)
Afschermingsgraad van het gehele materiaal	Geheel of deels (ook) vrij aan de binnenlucht
Toestand van het materiaal	Onbeschadigd, niet verweerd

Technische gegevens

Beschrijving	bakeliet tellerkast en/of plonskasten
Omgeving	Binnen
Primaire drager	Communicatie en elektrische infrastructuur en uitrusting
Asbestmateriaal	Plaat, paneel, tablet - Type Bakeliet
Bindmiddel van asbestmateriaal	Kunststof of -hars
Gebondenheid op basis van bindmiddel	Hecht
Hoeveelheid (oppervlakte - dikte - aantal)	<ul style="list-style-type: none"> • 1,00 m² - 1,00 cm - 1 stuk
Totaal volume	0,01 m ³
Eenvoudig bereikbaar	Ja
Bevestigingswijze	<ul style="list-style-type: none"> • Geschroefd
Identificatiemethode	<p>De asbestdeskundige beoordeelt het materiaal als asbestverdacht en dus asbesthoudend, en dit zonder monstername.</p> <p>Motivatie: De monstername brengt andere schade aan dan schade die inherent is aan de monstername.</p>
Destructieve handeling voor identificatie	Nee
Opmerking	<p>deze oppervlakte is niet gemeten maar eerder symbolisch voor alle aanwezige kasten.</p> <p>opgelet kasten kunnen prive-eigendom zijn maar ook soms behoren aan de nutsmaatschappij.</p>

Fiche 5: bakeliet stopcontacten, lichtarmaturen en/of schakelaars

Asbestmateriaal

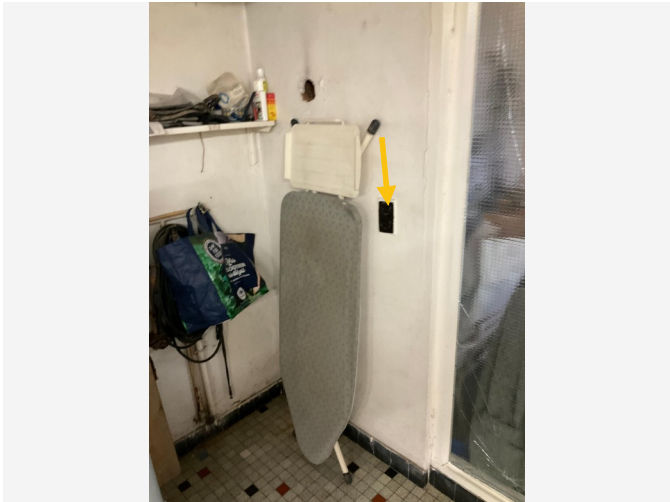

Overzichtsfoto



Detailfoto

Conclusie

Actie

Het asbestmateriaal valt onder de mijlpaal van 2040.

Hoe zorgt u voor een asbestveilige toestand?

Zorgvuldig beheren

Advies van de asbestdeskundige

Te nemen maatregelen

- Zorg voor een veilig beheer. Vermijd het beschadigen van het asbestmateriaal. Controleer de toestand jaarlijks op wijzigingen.
- Voer bijkomende staalname(s) uit.

Voorstel van verwijderingsmethode

- Eenvoudige handelingen: mag via doe-het-zelf of door werknemer(s) met opleidingsattest eenvoudige handelingen
Bij het verwijderen van oude bakeliet, is het belangrijk om strikt veiligheidsmaatregelen te volgen. Bakeliet zelf kan asbest bevatten. Hier zijn enkele stappen en voorzorgsmaatregelen die je moet nemen, in overeenstemming met de Codex over het welzijn op het werk

Risicoanalyse: Voer eerst een grondige risicoanalyse uit. Dit kan betekenen dat je een monster van het materiaal moet nemen en laten testen in een laboratorium om vast te stellen of er asbest aanwezig is.

Juiste PBM's: Gebruik de juiste persoonlijke beschermingsmiddelen (PBM's). Dit omvat een FFP3-asbestmasker, beschermende kleding (zoals een wegwerpoverall type 5-6), handschoenen en veiligheidsbril.

Nat werken: zet elektriciteit af en Bevochtig het gebied rond het armatuur om het vrijkomen van stof te minimaliseren. Dit vermindert de kans dat asbestvezels in de lucht komen.

Voorzichtig demonteren: Gebruik gereedschap dat minimale schade en verstoring veroorzaakt. Tril- en slagwerktuigen zijn te vermijden omdat deze de verspreiding van asbestvezels in de lucht kunnen bevorderen.

Afvalverwerking: Plaats alle verwijderde materialen en beschermingsmiddelen in goed gesloten, gelabelde asbestafvalzakken. Volg de lokale regelgeving voor de juiste afvoer van asbesthoudend materiaal.

Schoonmaak: Reinig het werkgebied grondig na voltooiing van de werkzaamheden, gebruikmakend van natte reinigingsmethoden en HEPA-gefilterde stofzuigers die geschikt zijn voor asbest.

Achteraan in dit attest vind u nog extra info

Terug te vinden op volgend plan

Zone 1: Hoofdgebouw

- Plan 1.1: schets grondplan gelijkvloers

Detailinformatie

Activiteiten in een normaal gebruik die aanleiding kunnen geven tot blootstellingsrisico's

wees voorzichtig bij het gebruik van deze armaturen, let er op dat deze niet worden beschadigd en bij werken niet worden hergebruikt

Risicobeoordeling

Eindbeoordeling materiaalrisico	Laag materiaalrisico en/of verlaagde kans op vezelvrijgave
Opmerking	er is voor crocidoliet gekozen omdat er geen staal werd genomen. maar veelal is het toch chrysotiel dat wordt aangetroffen in bakeliet voor zover er al asbest aanwezig is in dit bakeliet

Berekening materiaalrisico

Gebondenheid	Categorie 1: hechtgebonden in oorsprong
Asbestsoort (vezeltype)	Crocidoliet aanwezig
Asbestconcentratie	Laag (< 50%)
Afschermingsgraad van het gehele materiaal	Geheel of deels (ook) vrij aan de binnenlucht
Toestand van het materiaal	Onbeschadigd, niet verweerd

Technische gegevens

Beschrijving	bakeliet stopcontacten, lichtarmaturen en/of schakelaars
Omgeving	Binnen
Primaire drager	Communicatie en elektrische infrastructuur en uitrusting
Asbestmateriaal	Plaat, paneel, tablet - Type Bakeliet
Bindmiddel van asbestmateriaal	Kunststof of -hars
Gebondenheid op basis van bindmiddel	Hecht
Hoeveelheid (oppervlakte - dikte - aantal)	• 1,00 m ² - 1,00 cm - 1 stuk
Totaal volume	0,01 m ³
Eenvoudig bereikbaar	Ja
Bevestigingswijze	• Geschroefd
Identificatiemethode	De asbestdeskundige beoordeelt het materiaal als asbestverdacht en dus asbesthoudend, en dit zonder monstername. Motivatie: De monstername brengt andere schade aan dan schade die inherent is aan de monstername.
Destructieve handeling voor identificatie	Nee
Opmerking	deze oppervlakte is niet gemeten maar eerder symbolisch voor alle aanwezige armaturen

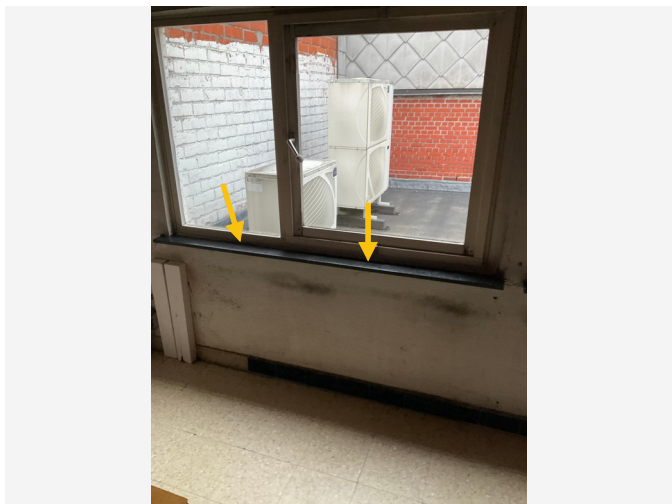

Overzichtsfoto

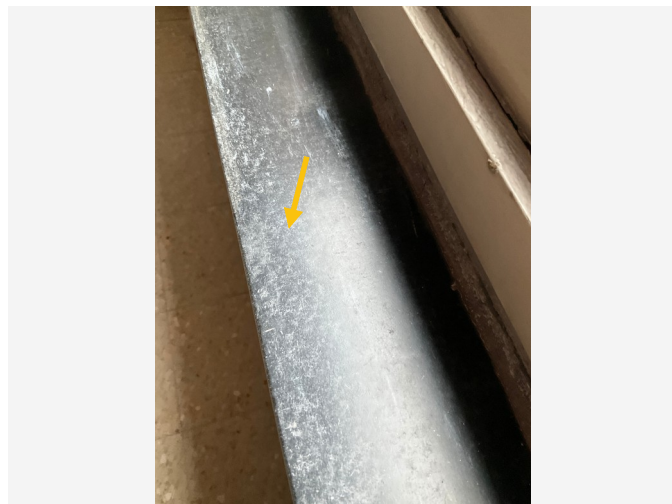

Detailfoto

Conclusie

Actie

Het asbestmateriaal valt onder de mijlpaal van 2040.

Hoe zorgt u voor een asbestveilige toestand?

Zorgvuldig beheren

Advies van de asbestdeskundige

Te nemen maatregelen

- Zorg voor een veilig beheer. Vermijd het beschadigen van het asbestmateriaal. Controleer de toestand jaarlijks op wijzigingen.
- Voer bijkomende staalname(s) uit.

Voorstel van verwijderingsmethode

- Eenvoudige handelingen: mag via doe-het-zelf of door werknemer(s) met opleidingsattest eenvoudige handelingen
Door aannemer met opleidingsattest eenvoudige handelingen door lastige verlijming, Mocht deze makkelijk loskomen kan men deze wel zelf dubbel verpakt afvoeren.

Veiligheidsuitrusting :

Draag geschikte PBM's: een FFP3-masker, beschermende overalls type 5-6 die je na gebruik kunt weggoien, handschoenen en veiligheidsbrillen.

Zorg dat alle beschermende kleding na gebruik wordt weggegooid of professioneel gereinigd.

Voorzichtig verwijderen:

Gebruik handgereedschap in plaats van elektrisch gereedschap om trillingen en breuk te voorkomen.

Meer info vindt u achteraan in dit attest

Terug te vinden op volgend plan

Zone 1: Hoofdgebouw

- Plan 1.8: schets grondplan verdieping

Detailinformatie

Activiteiten in een normaal gebruik die aanleiding kunnen geven tot blootstellingsrisico's

bij vervangen van de ramen is het belang deze te vervangen. aangezien deze dan makkelijker loskomen.

Risicobeoordeling

Eindbeoordeling materiaalrisico	Laag materiaalrisico en/of verlaagde kans op vezelvrijgave
---------------------------------	--

Berekening materiaalrisico

Gebondenheid	Categorie 1: hechtgebonden in oorsprong
Asbestsoort (vezeltype)	Alleen chrysotiel
Asbestconcentratie	Laag (< 50%)
Afschermingsgraad van het gehele materiaal	Geheel of deels (ook) vrij aan de binnenlucht
Toestand van het materiaal	Licht beschadigd, licht verweerd. Intact calciumsilicaatmateriaal of categorie III 'gebondenheid'

Technische gegevens

Beschrijving	Massal vensterbank
Omgeving	Binnen
Primaire drager	Wandopening verticaal (raam, deur, ...)
Asbestmateriaal	Plaat, paneel, tablet - Type Massal
Bindmiddel van asbestmateriaal	Kunststof of -hars
Gebondenheid op basis van bindmiddel	Hecht
Hoeveelheid (gewicht - aantal)	<ul style="list-style-type: none"> • 4,00 kg - 1 stuk
Totaal gewicht	4,00 kg
Eenvoudig bereikbaar	Ja
Bevestigingswijze	<ul style="list-style-type: none"> • Geklemd • Verlijmd, ingegoten, versmeerd
Identificatiemethode	<p>De asbestdeskundige beoordeelt het materiaal als asbestverdacht en dus asbesthoudend, en dit zonder monstername.</p> <p>Motivatie: De monstername brengt andere schade aan dan schade die inherent is aan de monstername.</p>
Destructieve handeling voor identificatie	Nee
Opmerking	<p>Aangegeven hoeveelheden, afmetingen, gewichten enz.. berusten louter op grove indicatief. inschattingen en niet gebruiken in het kader van een meetstaat voor werken. Louter indicatief</p> <p>oppervlakte in een benaderende schatting waar geen rechten aan worden verleend .</p>



Overzichtsfoto



Detailfoto

Conclusie

Actie

Het asbestmateriaal valt onder de mijlpaal van 2040.

Hoe zorgt u voor een asbestveilige toestand?

Zorgvuldig beheren

Advies van de asbestdeskundige

Te nemen maatregelen

- Zorg voor een veilig beheer en verwijder dit asbestmateriaal wanneer het bij werken eenvoudig bereikbaar wordt. Controleer de toestand jaarlijks op wijzigingen.
- Voer bijkomende staalname(s) uit.

Voorstel van verwijderingsmethode

- Eenvoudige handelingen: mag via doe-het-zelf of door werknemer(s) met opleidingsattest eenvoudige handelingen
Eenvoudige Handelingen : - Eenvoudige handelingen zijn methodes van verwijdering van asbest of asbesthoudend materiaal, waarbij het risico op vrijkomen van asbest in alle gevallen zo beperkt is dat de concentratie van 0,01 vezels per cm^3 niet wordt overschreden.

Eenvoudige handelingen mag via doe-het-zelf of door werknemer(s) met opleidingsattest eenvoudige handelingen, 8 u verplicht les volgen. De juiste persoonlijke bescherming dragen en volgens de juiste (bpm) veiligheidsvoorschriften. Vermijd ten alle tijden contaminatie. Nat spuiten met water of met fixatiemiddel . Vermijd het verder stuk gaan, nooit in boren, slijpen, kappen, doorbreken

Veiligheidsuitrusting:

Draag geschikte PBM's: een FFP3-masker, beschermende overalls type 5-6 die je na gebruik kunt weggoien, handschoenen en veiligheidsbrillen.

Zorg dat alle beschermende kleding na gebruik wordt weggegooid of professioneel gereinigd.

Nat werken:

Maak de afvoeren nat om stofvorming te beperken. Dit helpt de vrijlating van asbestvezels in de lucht te minimaliseren.

Afvalbeheer:

Verpak de verwijderde buizen in stevige, goed afsluitbare zakken die duidelijk gelabeld zijn met een asbestwaarschuwing.

Volg lokale richtlijnen voor de afvoer van asbesthoudend afval. Gebruik een erkende stortplaats voor asbest.

Schoonmaak:

Voer na verwijdering een grondige schoonmaak uit met natte methoden. Gebruik geen blazers of standaard stofzuigers die asbestvezels kunnen verspreiden.

Terug te vinden op volgend plan

Zone 1: Hoofdgebouw

- Plan 1.1: schets grondplan gelijkvloers

Detailinformatie

Risicobeoordeling

Eindbeoordeling materiaalisico	Laag materiaalisico en/of verlaagde kans op vezelvrijgave
--------------------------------	---

Berekening materiaalrisico

Gebondenheid	Categorie 1: hechtgebonden in oorsprong
Asbestsoort (vezeltype)	Crocidoliet aanwezig
Asbestconcentratie	Laag (< 50%)
Afschermingsgraad van het gehele materiaal	Geheel of deels vrij aan de buitenlucht
Toestand van het materiaal	Licht beschadigd, licht verweerd. Intact calciumsilicaatmateriaal of categorie III 'gebondenheid'

Technische gegevens

Beschrijving	verloren bekistings palen, steunpalen
Omgeving	Buiten
Primaire drager	Fundering-draagstructuur (horizontaal, verticaal)
Asbestmateriaal	Buis, koker, leiding, pijp, doorvoer
Bindmiddel van asbestmateriaal	Cement
Gebondenheid op basis van bindmiddel	Hecht
Hoeveelheid (lengte - omtrek - dikte - aantal)	<ul style="list-style-type: none"> • 3,00 m - 150,00 cm - 1,00 cm - 2 stuks
Totaal volume	0,09 m ³
Eenvoudig bereikbaar	<p>Nee</p> <ul style="list-style-type: none"> • Verwijdering tast de bouwkundige integriteit aan.
Bevestigingswijze	<ul style="list-style-type: none"> • Geklemd • Verlijmd, ingegoten, versmeerd
Identificatiemethode	<p>De asbestdeskundige beoordeelt het materiaal als asbestverdacht en dus asbesthoudend, en dit zonder monstername.</p> <p>Motivatie: De monstername brengt andere schade aan dan schade die inherent is aan de monstername.</p>
Destructieve handeling voor identificatie	Nee
Opmerking	Aangegeven hoeveelheden, afmetingen, gewichten enz.. berusten louter op grove indicatief. inschattingen en niet gebruiken in het kader van een meetstaat voor werken. Louter indicatief

Beperkingen



Situeringfoto

Conclusie

Tijdelijke beperking

Reden: Het te onderzoeken materiaal situeert zich hoger dan 3,50 m te rekenen vanaf een veilige ondergrond

Uitleg van de asbestdeskundige: het dak is te hoog (meer dan 3.5 m) om veilig te onderzoeken. Dit valt buiten de onderzoeksmogelijkheden van dit inspectie protocol. De asbestdeskundige inspecteert geen delen die voor hem ontoegankelijk en onveilig zijn. Wanneer hij

een deel niet heeft kunnen beoordelen, wordt dat aangeduid in het attest als een beperking. Constructies met een bouwjaar 2001 of recenter moeten niet geïnspecteerd worden. In het attest duidt de asbestdeskundige ze aan als een uitsluiting.

Terug te vinden op volgend plan

Zone 1: Hoofdgebouw

- Plan 1.9: schets grondplan verdieping



Situeringfoto

Conclusie

Tijdelijke beperking

Reden: Het te onderzoeken materiaal situeert zich hoger dan 3,50 m te rekenen vanaf een veilige ondergrond

Uitleg van de asbestdeskundige: Bij verbouwingen of afbraakwerken, goed informeren en controleren van eventueel asbest verdachte materiaal. Laat indien nodig extra stalen nemen van deze schouwbuizen en door een erkend FOD WASO LABO analyseren, om asbestverdacht uit te sluiten of asbestverdacht te erkennen. Veiligheidsvoorschriften na leven en de juiste persoonlijke bescherming dragen en gebruiken. Vermijd ten alle tijden contaminatie, benevel constant met water of fixatiemiddel. Vermijd verder stuk gaan, nooit doorbreken, niet kapot gooien, niet in slijpen, niet in boren, niet kapot kappen

Terug te vinden op volgend plan

Zone 1: Hoofdgebouw

- Plan 1.4: schets grondplan gelijkvloers



Situeringfoto

Conclusie

Tijdelijke beperking

Reden: Het te onderzoeken materiaal situeert zich hoger dan 3,50 m te rekenen vanaf een veilige ondergrond

Uitleg van de asbestdeskundige: Het onderdak is niet zichtbaar zowel langs binnen als langs buiten.

Langs binnenzijde is alles afgewerkt .

Langs de buitenzijde was het dak te hoog (meer dan 3.5 m) en kon er geen pan/lei worden gelicht voor verder onderzoek .

Volgens IP staat te lezen achteraan in dit attest

De asbestdeskundige inspecteert geen verborgen asbest waarvoor hij objecten moet demonteren, beschadigen of openbreken. Wenst de eigenaar ook ingesloten asbest te laten inspecteren dan kan hij de asbestdeskundige vrijwillig vragen om een aanvullend (destructief) onderzoek te doen, bijvoorbeeld voorafgaand aan werken of sloop.

Terug te vinden op volgend plan

Zone 1: Hoofdgebouw

- Plan 1.9: schets grondplan verdieping

Adviezen



Situeringfoto

Informatie over een materiaal dat de asbestdeskundige niet kan waarnemen of vaststellen

ook alle hechtgebonden en alle niet hechtgebonden obv bindmiddelen

Terug te vinden op volgende plannen

Zone 1: Hoofdgebouw

- Plan 1.15: schets grondplan gelijkvloers
- Plan 1.16: schets grondplan verdieping
- Plan 1.17: Hoofdgebouw plan
- Plan 1.18: dakplan
- Plan 1.19: schets grondplan kelder
- Plan 1.20: inplantingsplan

Detailinformatie

Basis voor advies	destructieve handelingen
Primaire drager	alle primaire dragers
(Asbest)materiaal	alle (asbest) toepassingen
Bindmiddel	alle bindmiddelen van asbestverdachte materialen

Informatie over een materiaal dat de asbestdeskundige niet kan waarnemen of vaststellen

Bij verbouwingen of afbraakwerken, goed informeren en controleren van eventueel asbest verdachte materiaal. Laat indien nodig extra stalen nemen van deze lijmlaag achter wandtegel en door een erkend FOD WASO LABO analyseren, om asbestverdacht uit te sluiten of asbestverdacht te erkennen. Veiligheidsvoorschriften na leven en de juiste persoonlijke bescherming dragen en gebruiken. Vermijd ten alle tijden contaminatie, benevel constant met water of fixatiemiddel. Vermijd verder stuk gaan, nooit doorbreken, niet kapot gooien, niet in slijpen, niet in boren, niet kapot kappen

Terug te vinden op volgende plannen

Zone 1: Hoofdgebouw

- Plan 1.7: schets grondplan gelijkvloers
- Plan 1.8: schets grondplan verdieping

Detailinformatie

Basis voor advies	destructieve handelingen
Primaire drager	Binnenwand
(Asbest)materiaal	In-situ afwerkingslagen - Lijmlaag
Bindmiddel	Cement
Gebondenheid bindmiddel	Hecht

Informatie over een materiaal dat de asbestdeskundige niet kan waarnemen of vaststellen

Bij verbouwingen of afbraakwerken, goed informeren en controleren van eventueel asbest verdachte materiaal. Laat indien nodig extra stalen nemen van deze lijmlaag onder vloertegel en door een erkend FOD WASO LABO analyseren, om asbestverdacht uit te sluiten of asbestverdacht te erkennen. Veiligheidsvoorschriften na leven en de juiste persoonlijke bescherming dragen en gebruiken. Vermijd ten alle tijden contaminatie, benevel constant met water of fixatiemiddel. Vermijd verder stuk gaan, nooit doorbreken, niet kapot gooien, niet in slijpen, niet in boren, niet kapot kappen

Terug te vinden op volgende plannen

Zone 1: Hoofdgebouw

- Plan 1.5: schets grondplan gelijkvloers
- Plan 1.6: schets grondplan verdieping

Detailinformatie

Basis voor advies	destructieve handelingen
Primaire drager	Vloer
(Asbest)materiaal	In-situ afwerkingslagen - Lijmlaag
Bindmiddel	Cement
Gebondenheid bindmiddel	Hecht

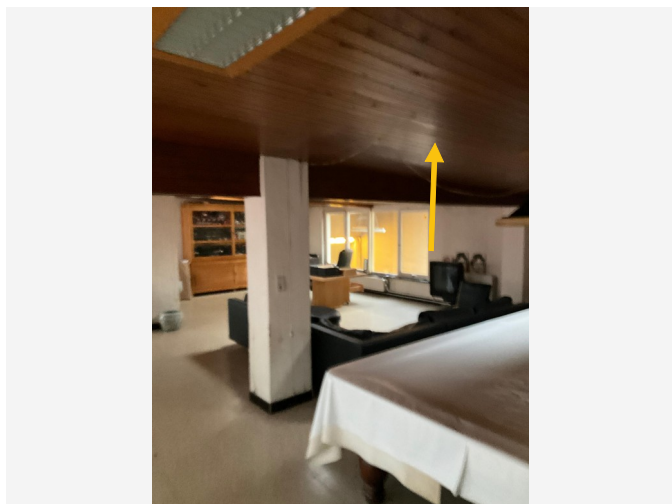

Situeringfoto



Detailfoto

Informatie over een niet-asbestverdacht materiaal

Terug te vinden op volgende plannen

Zone 1: Hoofdgebouw

- Plan 1.10: schets grondplan verdieping
- Plan 1.11: schets grondplan gelijkvloers

Detailinformatie

Basis voor advies	De asbestdeskundige beoordeelt het materiaal als niet-asbestverdacht.
--------------------------	---

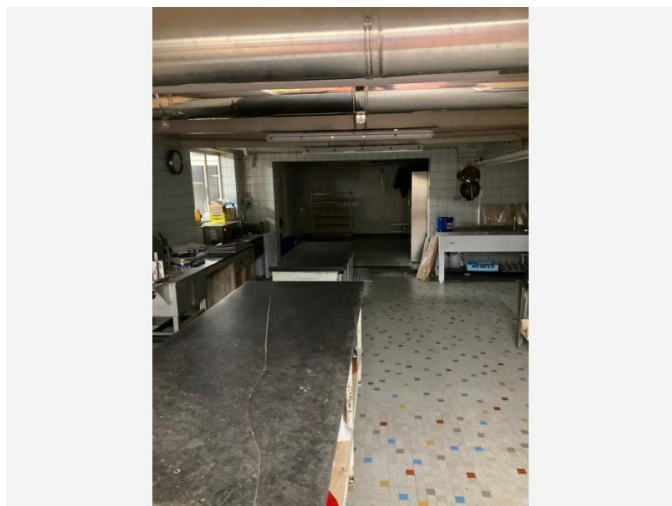

Situeringfoto

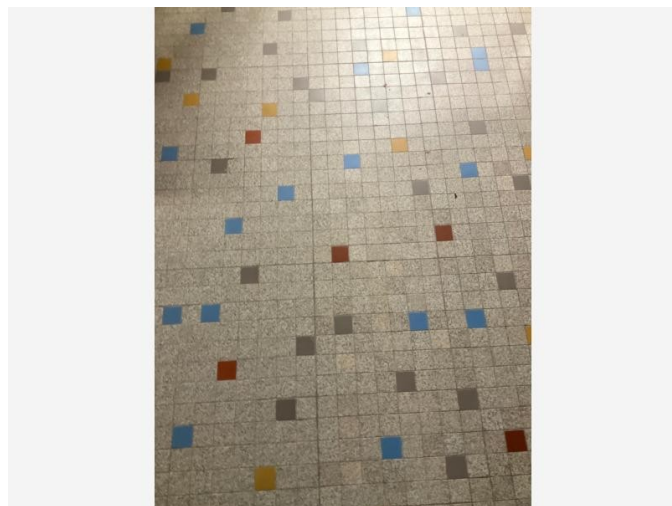

Detailfoto

Informatie over een materiaal dat de asbestdeskundige niet kan waarnemen of vaststellen

Terug te vinden op volgende plannen

Zone 1: Hoofdgebouw

- Plan 1.5: schets grondplan gelijkvloers
- Plan 1.6: schets grondplan verdieping
- Plan 1.7: schets grondplan gelijkvloers
- Plan 1.8: schets grondplan verdieping

Detailinformatie

Basis voor advies	Beoordeling op basis van expertise, zonder een vaststelling door de asbestdeskundige.
--------------------------	---

Geen asbest

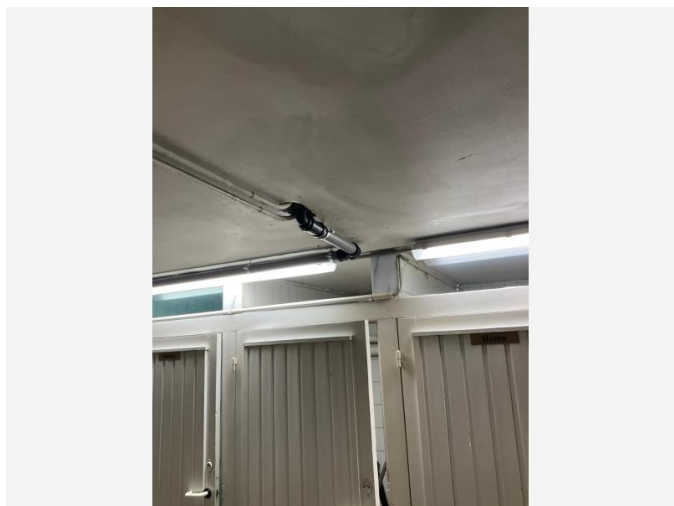

Overzichtsfoto

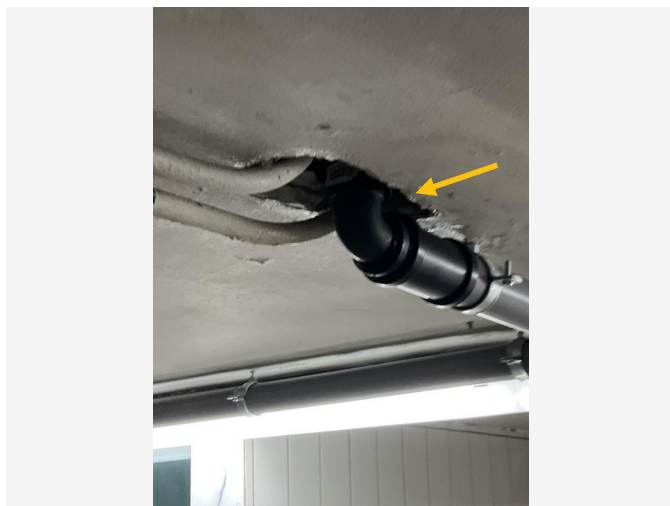

Detailfoto

Conclusie

Geen asbest

Terug te vinden op volgend plan

Zone 1: Hoofdgebouw

- Plan 1.4: schets grondplan gelijkvloers

Detailinformatie

Monstername

#	Type	Referentie	Resultaat
16.1	Mengmonster	m2	Geen asbest

Technische gegevens

Beschrijving	beploistering op de plafonds
Omgeving	Binnen
Primaire drager	Plafond
Bindmiddel van materiaal	Gips - kalk
Gebondenheid op basis van bindmiddel	Niet-hechtgebonden
Hoeveelheid (oppervlakte - dikte - aantal)	• 20,00 m ² - 1,00 cm - 1 stuk
Totaal volume	0,20 m ³
Identificatiemethode	Een monstername door de asbestdeskundige met laboanalyse door een asbestlabo.
Destructieve handeling voor identificatie	Nee
Opmerking	Aangegeven hoeveelheden, afmetingen, gewichten enz.. berusten louter op grove indicatief. inschattingen en niet gebruiken in het kader van een meetstaat voor werken. Louter indicatief

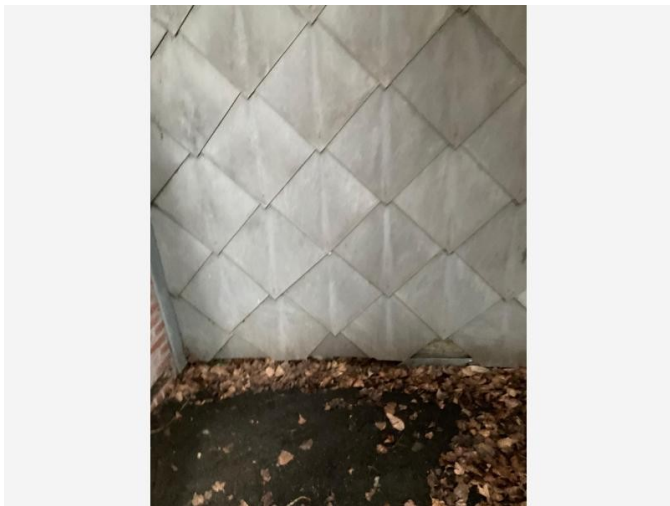

Overzichtsfoto

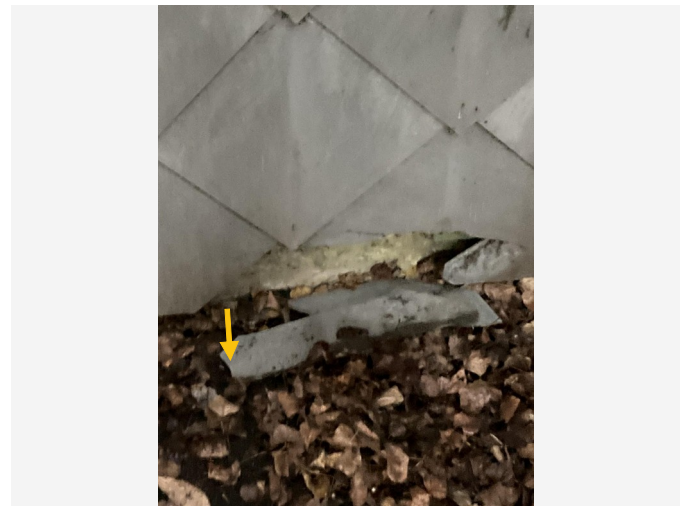

Detailfoto

Conclusie

Geen asbest

Terug te vinden op volgend plan

Zone 1: Hoofdgebouw

- Plan 1.13: Hoofdgebouw plan

Detailinformatie

Monstername

#	Type	Referentie	Resultaat
17.1	Puntmonster	m4	Geen asbest

Technische gegevens

Beschrijving	gevelleien
Omgeving	Buiten
Primaire drager	Wand buitenschil
Bindmiddel van materiaal	Cement
Gebondenheid op basis van bindmiddel	Hecht
Hoeveelheid (oppervlakte - aantal)	• 50,00 m ² - 1 stuk
Totale oppervlakte	50,00 m ²
Identificatiemethode	Een monstername door de asbestdeskundige met laboanalyse door een asbestlabo.
Destructieve handeling voor identificatie	Nee
Opmerking	Aangegeven hoeveelheden, afmetingen, gewichten enz.. berusten louter op grove indicatief. inschattingen en niet gebruiken in het kader van een meetstaat voor werken. Louter indicatief

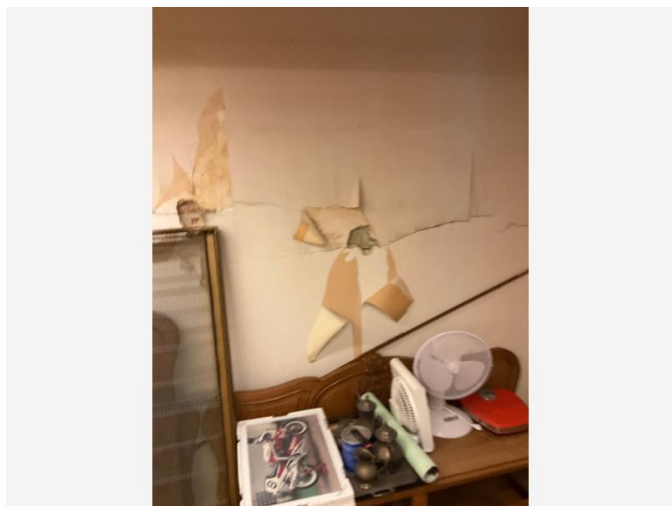

Overzichtsfoto

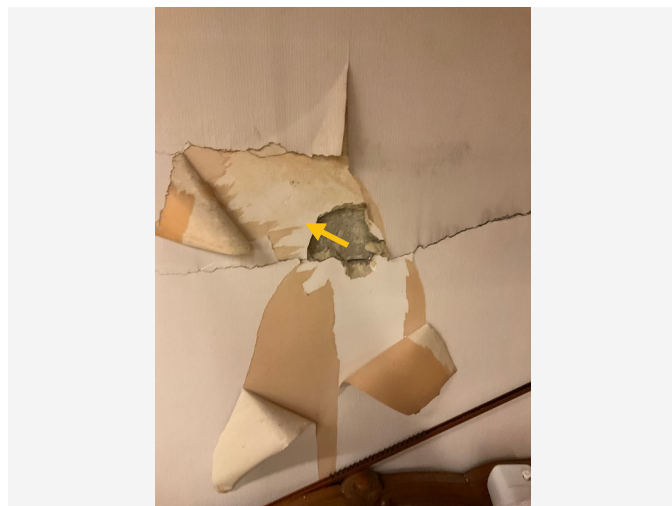

Detailfoto

Conclusie

Geen asbest

Terug te vinden op volgende plannen

Zone 1: Hoofdgebouw

- Plan 1.2: schets grondplan verdieping
- Plan 1.3: schets grondplan gelijkvloers

Detailinformatie

Monstername

#	Type	Referentie	Resultaat
18.1	Mengmonster	m1	Geen asbest

Technische gegevens

Beschrijving	beploistering op de muren
Omgeving	Binnen
Primaire drager	Binnenwand
Bindmiddel van materiaal	Gips - kalk
Gebondenheid op basis van bindmiddel	Niet-hechtgebonden
Hoeveelheid (oppervlakte - dikte - aantal)	• 300,00 m ² - 1,00 cm - 1 stuk
Totaal volume	3,00 m ³
Identificatiemethode	Een monstername door de asbestdeskundige met laboanalyse door een asbestlabo.
Destructieve handeling voor identificatie	Nee
Opmerking	Aangegeven hoeveelheden, afmetingen, gewichten enz.. berusten louter op grove indicatief. inschattingen en niet gebruiken in het kader van een meetstaat voor werken. Louter indicatief

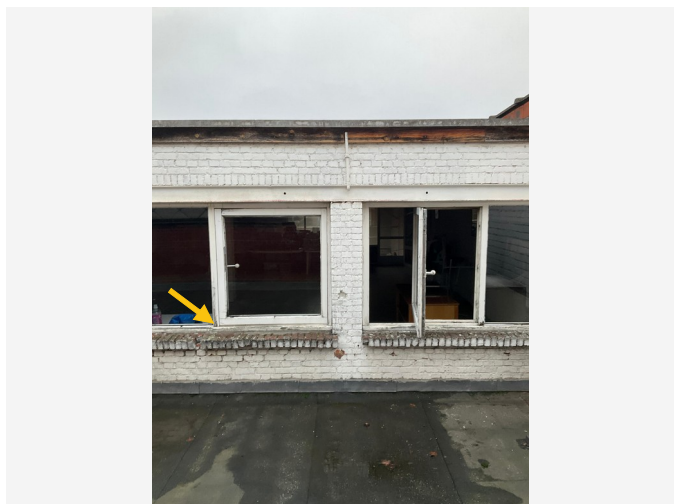

Overzichtsfoto

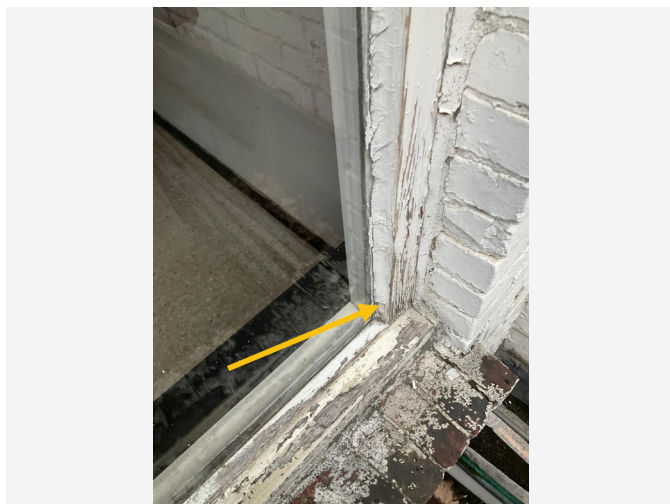

Detailfoto

Conclusie

Geen asbest

Terug te vinden op volgend plan

Zone 1: Hoofdgebouw

- Plan 1.12: schets grondplan verdieping

Detailinformatie

Monstername

#	Type	Referentie	Resultaat
19.1	Puntmonster	m3	Geen asbest

Technische gegevens

Beschrijving	mastiek ramen en deuren
Omgeving	Buiten
Primaire drager	Wandopening verticaal (raam, deur, ...)
Bindmiddel van materiaal	Kitten, mastiek, pasta
Gebondenheid op basis van bindmiddel	Hecht
Hoeveelheid (gewicht - aantal)	• 1,00 kg - 1 stuk
Totaal gewicht	1,00 kg
Identificatiemethode	Een monstername door de asbestdeskundige met laboanalyse door een asbestlabo.
Destructieve handeling voor identificatie	Nee
Opmerking	Aangegeven hoeveelheden, afmetingen, gewichten enz.. berusten louter op grove indicatief. inschattingen en niet gebruiken in het kader van een meetstaat voor werken. Louter indicatief

Overige ruimtes en materialen

Overige niet-asbestverdachte ruimtes en materialen

De asbestdeskundige moet tijdens de inspectie bepaalde ruimtes en materialen die vaak asbest bevatten altijd controleren. Hieronder vindt u een opsomming van de aangetroffen niet-asbestverdachte ruimtes en materialen.

Beschrijving	Notitie	Terug te vinden op plannen
Fiche 20: Recente cv-ketel	-	Plan 1.1: schets grondplan gelijkvloers

Fiche 20: Recente cv-ketel

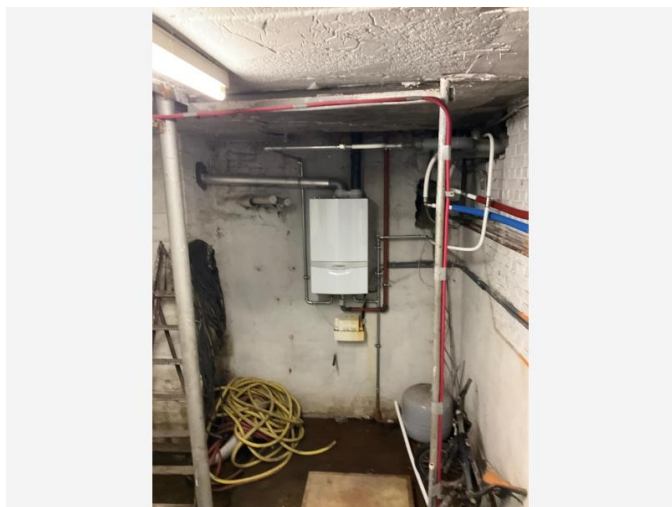

Situeringfoto

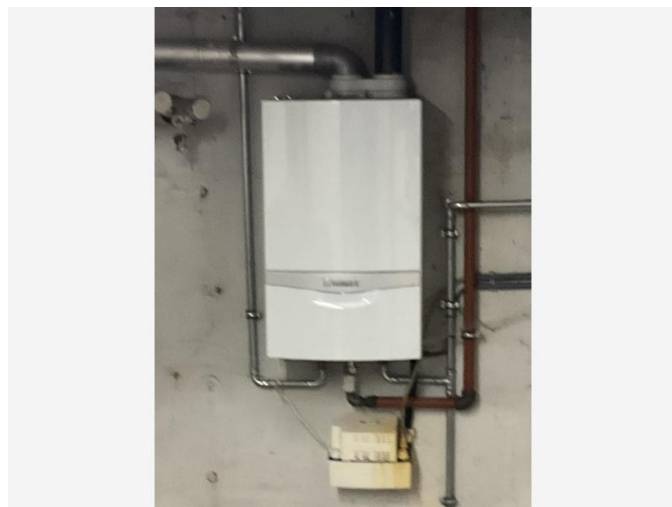

Detailfoto

Niet aanwezige ruimtes en materialen

De asbestdeskundige moet tijdens de inspectie bepaalde ruimtes en materialen die vaak asbest bevatten altijd controleren. Hieronder vindt u een opsomming van de niet aanwezige ruimtes en materialen.

Beschrijving	Notitie	Terug te vinden op plannen
Fiche 21: lift infrastructuur	-	-
Fiche 22: Leidingisolatie	-	-

Waarom is dit asbestattest belangrijk voor u?

Het is algemeen bekend dat het inademen van asbestvezels gevaarlijk is voor de gezondheid. Daarom is het belangrijk dat u weet waar zich asbest bevindt en welke maatregelen u kan nemen om gezondheidsrisico's te vermijden. Zo maakt u uw woning of gebouw asbestveilig en behoudt u de waarde. De eerste stap hebt u daarvoor al gezet met dit asbestattest.

De gebruikte begrippen in dit hoofdstuk worden achteraan in de begrippenlijst uitgelegd.

Wat is asbest?

Asbest is een schadelijke stof die in meer dan 3.500 materialen verwerkt is. In de vorige eeuw was asbest populair vanwege de vele nuttige toepassingen, maar ondertussen kennen we de grote gezondheidsrisico's. Vaak weten we niet dat asbest ook in onze eigen woning of onze gebouwen verborgen zit. Asbest is in België verboden sinds 2001. Er is een grote kans dat asbest aanwezig is in gebouwen die gebouwd zijn voor 2001.

Wanneer asbestvezels vrijkomen in de lucht kunnen ze ingeademd worden en gezondheidsrisico's veroorzaken. Men wordt niet onmiddellijk ziek, dit gebeurt pas 20 tot 40 jaar na de blootstelling. Vooral een regelmatige blootstelling of een blootstelling aan een hoge concentratie zijn risicovol. Kinderen en jongeren zijn extra kwetsbaar. Sommige mensen schatten de risico's voor zichzelf te laag in. Toch krijgen jaarlijks nog veel mensen de diagnose van een asbestziekte. Meestal is die niet te genezen.

Hoe interpreteert u het asbestattest?

Asbest kan zich ook bevinden op niet-geïnspecteerde plaatsen

Een standaard asbestattest is opgemaakt door een asbestdeskundige volgens de richtlijnen van het Inspectieprotocol dat de verplichte inspanningen beschrijft. Een asbestdeskundige voert standaard een visuele inspectie uit van de constructies en objecten op de locatie. Hij tilt losse elementen op om erachter of eronder te inspecteren. Hij neemt ook monsters voor labo-analyses en raadpleegt bewijsdocumenten. **De volgende zaken zijn niet standaard voorzien:**

- De asbestdeskundige inspecteert **geen verborgen asbest** waarvoor hij objecten moet demonteren, beschadigen of openbreken. Wenst de eigenaar ook ingesloten asbest te laten inspecteren dan kan hij de asbestdeskundige vragen om een aanvullend (destructief) onderzoek te doen, bijvoorbeeld voorafgaand aan werken of sloop.
- De asbestdeskundige inspecteert **geen ondergrondse objecten** en geen asbest vermengd in bodem, steenslag of puin. Wat zichtbaar is aan de oppervlakte (opliggend) kan hij wel inspecteren.
- De asbestdeskundigen inspecteert ook **geen roerende objecten** zoals voertuigen, losse meubels en gereedschap. Wenst de eigenaar ook roerende objecten te laten inspecteren dan kan hij de asbestdeskundige vragen om dit aanvullend mee te inspecteren.
- De asbestdeskundige inspecteert **geen** delen die voor hem **ontoegankelijk en onveilig zijn**. Wanneer hij een deel niet heeft kunnen beoordelen, wordt dat aangeduid in het attest als een beperking. Constructies met een bouwjaar 2001 of recenter moeten niet geïnspecteerd worden. In het attest duidt de asbestdeskundige ze aan als een uitsluiting.
- De asbestdeskundige inspecteert **geen** constructies- en terreindelen waartoe de eigenaar geen opdracht gaf omdat ze **buiten de eigendomsgrenzen** liggen of **geen onderdeel** vormden van een **verkoop**.

Bevatten alle asbestverdachte materialen asbest?

Op basis van ervaring en expertise kan een asbestdeskundige zonder monsters te nemen oordelen of een materiaal mogelijk asbest kan bevatten. Voor sommige materialen is dit nooit mogelijk en moet hij een monster nemen voor een labo-analyse. Een asbestverdacht materiaal wordt als asbesthoudend beschouwd, tenzij de asbestdeskundige over een laboanalyse beschikt die aantoonst dat het geen asbest bevat.

Hoe interpreteert u de risicobeoordeling?

De mogelijke categorieën zijn:

- Categorie 1: materiaal met een hoog risico en/of met een hoge kans op vezelvrijgave
- Categorie 2: materiaal met een verhoogd risico en/of een verhoogde kans op vezelvrijgave
- Categorie 3: materiaal met een laag risico en/of lage kans op vezelvrijgave
- Categorie 4: materiaal met een zeer laag risico en/of zeer lage kans op vezelvrijgave

Het soort asbest, de concentratie ervan in het materiaal, de toestand van het bindmiddel, de mate van afdekking en de aanwezigheid in binnen- of buitenlucht zijn factoren die het risico bepalen. Het vrijkomen van asbestvezels in een binnenruimte is risicovoller dan in de buitenlucht. In de buitenlucht gaan asbestvezels sneller verwaaien of verdunnen. In binnenruimtes is dit niet het geval en kunnen de concentraties hoog oplopen. Dit verhoogt het risico op het inademen van asbestvezels.

Voor materialen uit categorie 1 of 2 moet u maatregelen nemen om een asbestveilige toestand te verkrijgen: (dringend) wegnemen of een (dringende) maatregel nemen om het risico naar (zeer) laag te brengen. Voor materialen uit categorie 3 en 4 is dit niet nodig. U beheert ze zorgvuldig om de asbestveilige toestand te behouden.

Wat betekenen de mijlpalen 2032, 2034 en 2040?

Tegen 2032 moet elke eigenaar van een gebouw ouder dan 2001 over een asbestattest beschikken. Voor de gemene delen in gebouwen in mede-eigendom (VME) moet dit al tegen 2027. Tegen 2034 wil de Vlaamse Regering reeds het meest risicovolle asbest weg hebben. Dit gaat over de eenvoudig bereikbare, niet-hechtgebonden asbestmaterialen en asbestcementen dak- en gevelbekleding en rookgas- en hemelwaterafvoerkanalen aan de buitenkant van de gebouwen. Tegen 2040 wil de Vlaamse regering dan de overige asbestmaterialen in slechte staat weg hebben en de asbestmaterialen in goede staat in veilig beheer.

De detailinformatie per asbestmateriaal in het asbestattest vermeldt of die onder de mijlpaal 2034 of 2040 valt.

Wat moet u nu doen?

Het voorblad van dit asbestattest vermeldt of uw eigendom asbestveilig is of niet en welke acties nodig zijn om een asbestveilige toestand te verkrijgen of behouden.

Conclusie asbestveilig, maar niet asbestvrij

Goed nieuws. Uw eigendom voldoet reeds aan de doelstelling van de Vlaamse Regering om asbestveilig te zijn. Asbestveilig betekent niet asbestvrij, er kunnen nog asbestmaterialen met een laag risico aanwezig zijn die u zorgvuldig moet beheren om de asbestveilige toestand te behouden. Hoe u zorgvuldig beheert, leest u in het volgende hoofdstuk.

Er kunnen ook niet-geïnspecteerde asbestmaterialen verborgen aanwezig zijn, bijvoorbeeld ingesloten in wanden, vloeren of onder de grond. Die kan een asbestdeskundige enkel met een aanvullend onderzoek opsporen. Daarom is het verstandig om dit aanvullend onderzoek voorafgaand aan (renovatie)werken te laten uitvoeren. Daarbij gaat de asbestdeskundige voor de werkzone ook verborgen asbest opsporen door objecten te demonteren, te doorboren of open te breken. Voert een aannemer met werknemers de werken uit dan is dit voor hem sowieso een verplichting als werkgever.

Conclusie niet-asbestveilig. Wat nu?

Geen paniek, op het voorblad van dit asbestattest vindt u de acties die u kan ondernemen om de risico's weg te nemen en een asbestveilige toestand te verkrijgen. Meer informatie per asbestbron vindt u terug in de detailinformatie per asbestmateriaal verder in het asbestattest.

De te nemen maatregelen zijn niet altijd duur of moeilijk. Indien de geraamde verwijderingskost wel hoog is, kan u voor een asbestmateriaal dat visueel als asbestverdacht werd aangeduid, overwegen om een **bevestigende labo-analyse** te laten uitvoeren.

Heeft u al de acties uitgevoerd zodat de toestand asbestveilig wordt? Dan laat u uw asbestattest binnen één jaar vernieuwen zodat een asbestdeskundige de asbestveilige toestand kan rapporteren in het vernieuwde asbestattest.

Asbest beheren en verwijderen

Asbest zorgvuldig (veilig) beheren

Indien er asbestmaterialen aanwezig zijn in of rondom het gebouw, zorg er dan voor dat deze geen risico vormen voor de gezondheid van mensen of het leefmilieu. Asbest met een (zeer) laag risico hoeft u niet te verwijderen. Bewaak dat het risico laag blijft door ervoor te zorgen dat de toestand niet wijzigt. De toestand kan wijzigen door beschadigingen of veroudering waardoor het asbestmateriaal brozer wordt en asbestvezels kan loslaten.

Beschadiging kan u vermijden door het asbestmateriaal af te schermen van een mogelijk contact. Een bedekkende verflaag kan bijvoorbeeld asbestmaterialen zoals pleisterwerk beschermen. Wijzigt de toestand waardoor het risico verhoogt? Dan verwijdert u het asbestmateriaal of neemt u een maatregel om het risico te verlagen als verwijderen niet mogelijk is.

Insluiten mag enkel om asbestmaterialen met een laag risico zorgvuldig te beheren of om in afwachting van verwijdering het risico van asbestmaterialen met een verhoogd of hoog risico te verlagen. Als u een asbestmateriaal insluit, zorgt u ervoor dat het later nog altijd makkelijk weg te nemen is en niet verkleefd is aan andere materialen. Als u asbest insluit, moet u dit steeds melden aan de asbestdeskundige die uw asbestattest opmaakt.

Asbest dat bij werken eenvoudig bereikbaar wordt, moet u verwijderen. Opnieuw insluiten mag niet.

Asbest verwijderen

De wetgeving beschrijft drie verwijderingsmethodes. In het asbestattest rapporteert de asbestdeskundige elk asbestmateriaal in een fiche met daarin op het einde een advies over wie het mag verwijderen en welke methode er moet worden toegepast. Bepaalde asbestmaterialen mag u zelf via eenvoudige handelingen verwijderen of laten verwijderen door een aannemer met werknemers met opleidingsattest "eenvoudige handelingen". Een erkend asbestverwijderaars mag alle verwijderingsmethodes uitvoeren. Er bestaat geen lijst van aannemers "eenvoudige handelingen", vraag uw aannemer daarom naar de opleidingsattesten. Een lijst van erkend asbestverwijderaars vindt u op www.asbestinfo.be > Asbest verwijderen.

Mag en wil u **zelf verwijderen**? Zorg er dan voor dat:

- u zich vooraf goed informeert op www.asbestinfo.be > Asbest verwijderen;
- u zich beschermt met een FFP3-mondmasker, wegwerpovertal en -handschoenen en afspoelbaar schoeisel;
- er geen minderjarigen of derden aanwezig zijn;
- u beschikt over PE-folie en zakken om loskomende deeltjes en afval op te vangen en te verpakken;
- u beschikt over een vernevelaar (water) of fixeermiddel om het asbestmateriaal eerst te fixeren;
- u weet hoe u het asbestmateriaal veilig kan demonteren zonder stof of breuken;

- u beschikt over natte doeken om eventuele resten en stof weg te nemen.

Laat u de werken uitvoeren door een **aannemer**? Dan is die als werkgever verantwoordelijk om de juiste verwijdermethodiek te bepalen aan de hand van een werkplan. Hij oordeelt of zijn werknemers met opleidingsattest “eenvoudige handelingen” de verwijdering mogen uitvoeren of dat hij moet beschikken over de erkenning als asbestverwijderaar. Bezorg de aannemer steeds vooraf een kopie van dit asbestattest. Hij moet oordelen of nog aanvullend onderzoek (destructieve handelingen) nodig is om ingesloten asbest op te sporen. Soms kan het nodig zijn om bijkomend monsters te laten nemen, bijvoorbeeld bij pleisterwerk om preciezer niet-asbesthoudende van asbesthoudende zones te onderscheiden. Ook voor asbestmaterialen die visueel werden geïdentificeerd, kan het aangewezen zijn een bevestigende labo-analyse te laten uitvoeren indien de geraamde verwijderingskost hoog is.

Het is altijd verstandig meerdere en gedetailleerde offertes te vragen. Vergelijk ze goed en kijk na of de aannemer voldoet om de asbestverwijdering te mogen uitvoeren en welke maatregelen hij voorziet om veilig te werken. Dit staat beschreven in het werkplan dat de aannemer altijd bij de verplichte werfmelding moet toevoegen. Vraag de aannemer naar een kopie hiervan. Goedkoop is vaak duurkoop: een onzorgvuldige asbestverwijdering veroorzaakt gezondheidsrisico's en mogelijk extra kosten voor het opruimen van de asbestresten.

Hou zeker een kopie bij van de facturen, het werkplan en andere bewijsdocumenten zoals foto's. Zo kan u altijd aantonen dat asbestverwijdering correct werd uitgevoerd.

Werkt u samen met een architect? Bezorg hem dan zeker ook vooraf een kopie van uw asbestattest.

Kostprijsraming en ondersteuning asbestverwijdering

Zoals hierboven beschreven, mag u bepaalde asbestmaterialen zelf verwijderen of kan u een aannemer of erkend asbestverwijderaar inschakelen. In beide gevallen kan u mogelijk beroep doen op ondersteuning zoals premies of voordelige ophaling van asbestafval aan huis. Op de website van de OVAM www.asbestinfo.be vindt u meer informatie en een gratis tool om de kostprijs te ramen voor de verwijdering van een asbestmateriaal.

Asbestafval

Asbestmaterialen hergebruiken mag niet. Het aantreffen van ongebruikte of gedemonteerde asbestmaterialen of achtergelaten asbestresten rapporteert de asbestdeskundige daarom in regel als asbestafval. Asbestafval moet u altijd tijdig wegnemen. Het achterlaten of opslaan is verboden tenzij u daarvoor over een vergunning beschikt. Kleine hoeveelheden asbestcementafval kan u verpakt afleveren op uw recyclagepark. Een grotere hoeveelheid asbestcementafval kan u laten ophalen aan huis of door uw aannemer laten afvoeren.

Indien eenvoudig bereikbaar asbestafval aanwezig is, moet u dit wegnemen om een asbestveilige toestand te verkrijgen. Is het niet eenvoudig bereikbaar, dan moet u maatregelen nemen zodat het geen risico kan vormen voor de mensen of het leefmilieu.

Onroerend erfgoed

Op de databank van het agentschap Onroerend Erfgoed geo.onroenderfgoed.be kan u nakijken of uw gebouw een beschermd onroerend erfgoed is.

Het beschermingsbesluit verduidelijkt wat er precies beschermd is: bv. het geheel van de constructie en omgeving, enkel de constructie, enkel delen van de constructie of cultuurgooden. Het besluit vermeldt ook welke vorm van bescherming van toepassing is: monument, cultuurhistorisch landschap, stads- en dorpsgezicht of archeologische site.

Voorliggend asbestattest geeft u advies over hoe om te gaan met asbesthoudend materiaal. Indien het asbesthoudend materiaal ook een beschermd statuut heeft, kan u advies vragen aan het agentschap Onroerend Erfgoed. Zo vermijdt u dat u de erfgoedwaarde van het beschermd onroerend erfgoed aantast. Ook komt u zo te

weten of er een melding of toelating nodig is om het asbesthoudende beschermde materiaal te mogen verwijderen.

Het agentschap is bereikbaar via:

- telefoon: 02 553 16 50
- e-mail: info@onroerendergoed.be
- website: <https://www.onroerendergoed.be/contact>

Wanneer mijn asbestattest laten vernieuwen?

Geldigheidsduur

Doorheen de tijd kan de situatie in of rondom een gebouw wijzigen. Ook de toestand en het risico van aanwezige asbestmaterialen kan veranderen. Daarom vermeldt het voorblad van uw asbestattest een datum tot wanneer het geldig is. Daarna kan u het niet meer gebruiken bij een verkoop en moet u het laten vernieuwen door een asbestdeskundige. Die komt opnieuw ter plaatse om de toestand te controleren en indien nodig wijzigingen te rapporteren voor het nieuwe asbestattest. Enkel bij een verkoop mag de geldigheidstermijn niet verstreken zijn. Om te voldoen aan de mijlpaal 2032 maakt dat niet uit. De vernieuwing van een asbestattest zal in regel minder kosten dan de eerste opmaak van een volledig asbestattest.

In het geval de asbestdeskundige geen asbest heeft aangetroffen, vermeldt het asbestattest (afgeleverd vanaf datum 8 april 2024) voor de geldigheidsduur “onbeperkt (tenzij de toestand wijzigt)”. Er kunnen wel nog niet-geïnspecteerde asbestmaterialen verborgen in wanden of vloeren aanwezig zijn. Daarom laat u voorafgaand aan werken best een aanvullend onderzoek uitvoeren.

Gewijzigde toestand

Ongeacht de (onbeperkte) geldigheidsduur van uw asbestattest moet u als eigenaar uw asbestattest toch binnen een termijn van één jaar laten vernieuwen als er sprake is van een gewijzigde toestand. Dit is het geval als:

- er nieuwe asbestmaterialen zijn aangetroffen (die niet weggenomen worden);
- de acties, vermeld op het voorblad, werden uitgevoerd waardoor de toestand van niet-asbestveilig naar asbestveilig wijzigt;
- de toestand van de asbestmaterialen zichtbaar gewijzigd is door een calamiteit of een incident.

Contacteer een asbestdeskundige om uw asbestattest te laten vernieuwen. U vindt de lijst op www.asbestinfo.be.

Meer weten?

De Vlaamse overheid bundelt alle informatie rond asbest en haar beleid op de website www.asbestinfo.be. U vindt er de meest actuele informatie over hoe u moet omgaan met asbest en welke ondersteuning er bestaat. Zo kan u steeds goed geïnformeerd aan de slag met uw asbestattest.

Begrippenlijst

Begrip	Toelichting
Asbestmateriaal	<p>Verzamelbegrip voor de aangetroffen asbestverdachte materialen en asbestverdachte afvalstoffen die deel uitmaken van een constructie en een impact hebben op de asbestveiligheid.</p> <p>Asbestverdacht betekent dat de asbestdeskundige op basis van wat hij visueel en auditief vaststelt, oordeelt dat het vermoedelijk asbest bevat. Een asbestverdacht(e) materiaal of afvalstof beschouwen we als asbesthoudend tenzij een laboanalyse aantoont dat het niet-asbesthoudend is.</p>
Hechtgebonden asbestmateriaal	Asbestmaterialen die in oorsprong hoofdzakelijk uit een bindmiddel bestaan dat de asbestvezels stevig bindt: cement, bitumen, mastiek, kunststof of lijm.
Niet-hechtgebonden asbestmateriaal	Alle andere asbestmaterialen. Ze bevatten in oorsprong nauwelijks bindmiddel of bestaan uit een bindmiddel dat de asbestvezels nauwelijks bindt. Voorbeelden hiervan zijn leidingisolatie, pleisterwerk, Pical-platen, koorden, ...
Aanvullend onderzoek met destructieve handelingen	Bij een aanvullend onderzoek met destructieve handelingen gaat een asbestdeskundige materialen demonteren en beschadigen om onderliggende of ingesloten asbestverdachte materialen te inspecteren. Dit is nodig voor de start van werken zoals sloop- en renovatie of voor herstellings- of onderhoudswerken. Standaard voert de asbestdeskundige een niet-destructief onderzoek uit. Als opdrachtgever kan u een aanvullend onderzoek met destructieve handelingen aanvragen via de opdrachtovereenkomst.
Inspectieprotocol	Het inspectieprotocol is de wettelijke procedure die een asbestdeskundige moet volgen om een correcte asbestinventarisatie uit te voeren voor het opmaken van een standaard asbestattest. Het legt vast welke handelingen minimaal nodig zijn (standaard verplichtingen) en hoe die uitgevoerd moeten worden.
Risicobeheersmaatregel	Een maatregel die het risico dat uitgaat van een asbestverdacht materiaal verlaagt van een verhoogd of hoog risico naar een laag risico. De maatregel moet de kans op het vrijkomen of het inademen van asbestvezels verlagen.
Eenvoudig bereikbaar	Asbestmaterialen zijn eenvoudig bereikbaar indien ze waarneembaar en weg te nemen zijn zonder impact op de stabiliteit en erfgoedkenmerken van een constructie. Ze moeten ook onbedekt zijn tenzij de bedekking kan weggenomen worden zonder het te beschadigen of tenzij de bedekking louter bestaat uit een dunne laag verf, coating, behang, kunststof of textiel.
Zorgvuldig of veilig beheer	<p>Zorgvuldig of veilig beheer betekent:</p> <ul style="list-style-type: none"> • de toestand van asbestmaterialen met een laag risico behouden; • een verhoogd of hoog risico van niet-eenvoudige bereikbare asbestmaterialen en -afval verlagen naar een laag risico (risicobeheersmaatregel) en behouden.

Eenvoudige handelingen	<p>Begrip uit de wetgeving dat de methode beschrijft voor de verwijdering van asbestmaterialen die een werknemer met opleidingsattest “eenvoudige handelingen” of een particulier zelf mag uitvoeren. Alle andere asbestverwijderingen mogen enkel door erkende asbestverwijderaars worden verwijderd.</p> <p>Deze verwijderingsmethode betekent dat het asbestmateriaal eenvoudig kan weggenomen worden (bv. door het los te schroeven) met minimale risico’s op beschadiging waarbij asbestvezels kunnen vrijkomen. Bijvoorbeeld voor asbestcement leien of golfplaten.</p>
Hermetische zone	<p>Begrip uit de wetgeving dat de methode beschrijft voor de verwijdering van asbestmaterialen waarbij er een grote kans bestaat op het vrijkomen van asbestvezels. Een soort luchtdichte tent bestaande uit een houten structuur en plastic folie wordt opgebouwd rondom het te verwijderen asbestmateriaal. Binnen deze hermetische zone wordt een onderdruk gecreëerd zodat eventueel vrijkomende asbestvezels niet kunnen ontsnappen. Deze methode mogen enkel erkend asbestverwijderaars gebruiken.</p>
Couveusezak	<p>Begrip uit de wetgeving dat de methode beschrijft voor de verwijdering van asbestmaterialen waarbij met plastic folie plaatselijk een soort luchtdichte couveuse rondom het asbestmateriaal wordt gemaakt. Enkel erkende asbestverwijderaars mogen deze verwijderingsmethode gebruiken. Ze kan maar zelden worden toegepast, bijvoorbeeld om kleine trajecten leidingisolatie te verwijderen in de buitenlucht.</p>
Erkend asbestverwijderaar	<p>Aannemers erkend voor de verwijdering van asbestmaterialen via “eenvoudige handelingen” maar ook voor asbestverwijderingen via de methodiek van “hermetische zone” of “couveusezak”.</p>
Roerend goed	<p>Objecten of goederen die niet duurzaam verbonden zijn met een constructie of in de grond om ter plaatse te blijven. Het gaat over losse, verplaatsbare zaken zoals bijvoorbeeld gereedschap, voertuigen of materieel. Indien ze asbestverdacht zijn, maken ze toch geen deel uit van de asbestmaterialen waarvoor acties nodig zijn om een asbestveilige toestand te verkrijgen of behouden.</p>