

Asbestinventarisatetest

Groenstraat 36, 1702 Dilbeek



SAMEN MAKEN WE
MORGEN MOOIER

OVAM

Attestnummer :
Uitgegeven op :
Geldig tot :

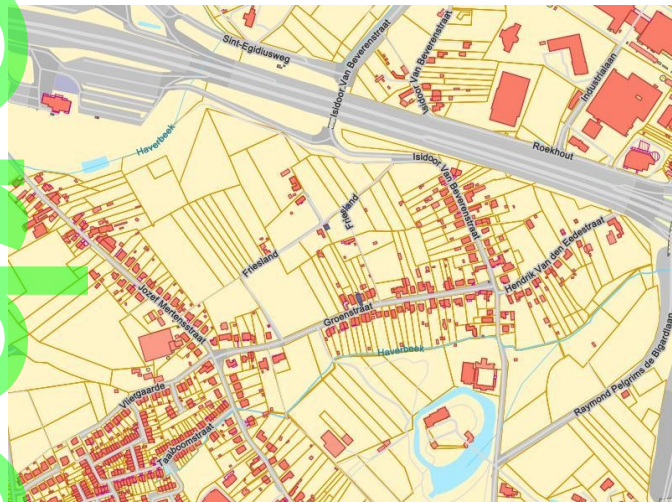

Eindconclusie:

Niet-asbestveilig

Tijdens de inspectie vastgesteld:

8

Asbestmaterialen

2

Beperkingen

0

Uitsluitingen

Hoe zorgt u voor een asbestveilige eigendom?

0	Asbestmaterialen	Dringend verwijderen
0	Asbestmaterialen	Dringend maatregelen nemen
2	Asbestmaterialen	Verwijderen
0	Asbestmaterialen	Maatregelen nemen
6	Asbestmaterialen	Zorgvuldig beheren

Werken gepland?

Er kunnen nog niet-geïnspecteerde asbestmaterialen verborgen zijn in wanden, vloeren, ... Laat ze in een aanvullend onderzoek opsporen.

Persoonscertificaat :

Procescertificaat : **ASBEST CONSULTING - ORG-CD213**

KBO-nummer : **0789707187**

In deze leeswijzer en in het hoofdstuk [toelichting](#) vindt u meer informatie en verdere uitleg over de gebruikte begrippen.

Over dit attest

Dit asbestattest is het verslag van een uitgevoerde asbestinventarisatie op uw locatie. De belangrijkste conclusies staan gebundeld op het voorblad. Meer details over de aangetroffen asbestmaterialen, foto's, plannen en adviezen vindt u verder in het asbestattest.

Asbestveilig of niet-asbestveilig... wat betekent dit?

Asbestveilig

Een locatie is asbestveilig indien geen asbestmaterialen werden aangetroffen of enkel asbestmaterialen met een laag risico voor de gezondheid of het leefmilieu. Asbestveilig betekent dus niet hetzelfde als asbestvrij. Indien het asbestattest geen asbestmaterialen vermeldt, kunnen er toch nog niet-geïnspecteerde asbestmaterialen verborgen aanwezig zijn, bijvoorbeeld ingesloten in wanden, vloeren of onder de grond. Indien asbestmaterialen aangetroffen werden, vermeldt het voorblad van dit asbestattest welke acties u kan ondernemen om de asbestveilige toestand te behouden.

Niet-asbestveilig

Een locatie is niet-asbestveilig indien asbestmaterialen werden aangetroffen met een verhoogd of hoog risico voor de gezondheid of het leefmilieu. Bepaalde asbestmaterialen geven altijd aanleiding tot de conclusie "niet-asbestveilig". Dit zijn asbestmaterialen die de Vlaamse overheid tegen 2034 wil laten wegnemen. Het gaat om eenvoudig bereikbare niet-hechtgebonden asbestmaterialen en asbestcementen dak- en gevelbekledingen, dakgoten, rookgaskanalen en hemelwaterafvoerkanalen aan de buitenzijde van gebouwen. Het voorblad van dit asbestattest vermeldt welke acties u kan ondernemen om een asbestveilige toestand te verkrijgen.

Acties

De mogelijke acties om een asbestveilige toestand te verkrijgen of behouden, zijn:

Dringend verwijderen

Deze asbestmaterialen moet u zo snel mogelijk (laten) verwijderen om een asbestveilige toestand te verkrijgen. Ze kunnen een onmiddellijk gevaar vormen voor de gezondheid of het leefmilieu.

Dringend maatregelen nemen

Deze asbestmaterialen kunnen een onmiddellijk gevaar vormen voor de gezondheid of het leefmilieu. Omdat ze momenteel niet eenvoudig bereikbaar zijn, moet u ze niet verwijderen maar wel zo snel mogelijk andere maatregelen nemen om het risico te verlagen.

Verwijderen

Deze asbestmaterialen moet u (laten) verwijderen om een asbestveilige toestand te verkrijgen. Ze kunnen een gevaar vormen voor de gezondheid of het leefmilieu.

Maatregelen nemen

Deze asbestmaterialen vormen een gevaar voor de gezondheid of het leefmilieu. Omdat ze momenteel niet eenvoudig bereikbaar zijn, moet u ze niet verwijderen maar wel andere maatregelen nemen om het risico te verlagen.

Zorgvuldig beheren

Deze asbestmaterialen moeten niet weggenomen worden om een asbestveilige toestand te verkrijgen. Ze vormen momenteel geen gevaar voor de gezondheid maar u moet ze wel zorgvuldig beheren om het risico laag te houden.

Aanvullend onderzoek bij werken

Voor een standaard asbestattest worden asbestmaterialen verborgen in bijvoorbeeld wanden, vloeren of onder de grond niet geïnspecteerd. Voorafgaand aan werken is het daarom verstandig aanvullend onderzoek uit te laten voeren om op niet-geïnspecteerde plaatsen asbestmaterialen op te sporen.

Beperkingen en uitsluitingen

Een **beperking** betekent dat de asbestdeskundige tijdens de inspectie een voorwerp of onderdeel in en rondom de constructie onvoldoende kon inspecteren. In die situatie rapporteert de asbestdeskundige dit als een beperking van het onderzoek.

Een **uitsluiting** daarentegen is positief en betekent dat de asbestdeskundige tijdens de inspectie een aanwezige constructie kon uitsluiten van verder onderzoek omdat het bouwjaar 2001 of recenter was. Bij die bouwjaren kan normaal gezien geen asbest aanwezig zijn omdat het gebruik ervan in België finaal in 2001 werd verboden.

Vragen of klachten over uw asbestattest

Contacteer eerst de asbestdeskundige die uw asbestattest opmaakte. U vindt de naam en het certificaatnummer op het voorblad van uw asbestattest. Op www.asbestinfo.be vindt u de overzichtslijst van asbestdeskundigen en hun gegevens. Blijft u toch nog met vragen zitten, of heeft u een klacht, dan kan u dit melden via een digitaal formulier op www.asbestinfo.be aan de hand van uw attestnummer. De door de OVAM erkende certificatie-instelling waarbij de asbestdeskundige is aangesloten, zal uw klacht behandelen.

Inhoudsopgave

Leeswijzer	2
Geïnspecteerde zones	6
Zone 1: Woning.....	7
Plan 1.1: LEGENDE.....	8
Plan 1.2: Kelder.....	9
Plan 1.3: Gelijkvloers.....	11
Plan 1.4: 1ste verdieping.....	13
Plan 1.5: Zolderverdieping.....	15
Plan 1.6: Dakenplan.....	17
Zone 2: Constructie.....	18
Plan 2.1: Vijver.....	19
Zone 3: Schuilhok 1.....	20
Plan 3.1: Schuilhok 1.....	21
Plan 3.2: Dakenplan.....	22
Zone 4: Schuilhok 2.....	23
Plan 4.1: Schuilhok 2.....	24
Plan 4.2: Dakenplan.....	25
Zone 5: Overig gebied.....	26
Plan 5.1: Vaststellingen buiten de constructies.....	27
Asbestmaterialen	29
Fiche 1: Woning - rookgaskanaal/schouwhoed CV-installatie.....	30
Fiche 2: Slaapkamer 2 - rookgaskanaal.....	33
Fiche 3: Schuilhok 1 - Meterkast Fluvius.....	36
Fiche 4: Schuilhok 1 - Elektrische toepassingen (schakelkastjes).....	39
Fiche 5: Woning - plat dak - roofing.....	42
Fiche 6: Schuilhok 1 - steunkolommen.....	45
Fiche 7: Woning - steunkolom - geschilderd.....	48
Fiche 8: Woning - gevels plat dak - glasal gevelplaatjes.....	51
Beperkingen	54
Fiche 9: Woning - kelder - deel onder keuken en berging.....	55
Fiche 10: Woning - Toilet - ventilatierooster.....	56
Adviezen	57
Fiche 11: Woning - schouw.....	58
Fiche 12: Tuin - putten.....	59
Fiche 13: Woning - kelder doucheruimte - tegellijm (faiencetegels).....	60
Fiche 14: Woning - laminaat/parket (onderliggende vloerbekledingen en lijmen).....	61

Voorbereidingsattest

Geen asbest	62
Fiche 15: Woning - pleisterwerk plafonds.....	63
Fiche 16: Woning - pleisterwerk muren.....	65
Fiche 17: Woning - schrijnwerk (glas) - mastiek.....	67
Fiche 18: Schuilhok 1 - dak - onderdakplaten.....	69
Fiche 19: Woning - kelder - cementering.....	71
Overige ruimtes en materialen	73
Overige niet-asbestverdachte ruimtes en materialen.....	74
Niet aanwezige ruimtes en materialen.....	77
Toelichting	78

Voorbereidingsat

Geïnspecteerde zones



Plan 1.1: LEGENDE

LEGENDE

Algemeen muren/plafonds :

Alle wanden en plafonds hebben pleisterwerk als afwerking tenzij anders vermeld bij de notitie van de fiche of op het constructieplan.

- muren



-  betegeling
-  valse wand/voorzetwand - gipskartonplaten
-  valse wand/voorzetwand - houten platen
-  valse wand/voorzetwand - kunstof planchetten
-  muren in snelbouw/gevelsteen/sandwichpanelen/metalen platen/
-  betonnen platen
-  muren in beton
-  cementering

→ aangegeven door bovenstaande kleuren op het constructieplan

- plafonds (legende mogelijke afwerkingen indien geen pleisterwerk) :

- | | |
|--|--------------------------|
| VG : vals plafond/gipskartonplaten | VA : vals plafond/andere |
| B : plafond in betonnen welfsels/
gegoten beton | H : houten roostering |
| K : kunststof planchetten/platen | P : polycarbonaatplaten |
| S : spanplafond | M : metalen platen |
| GL : glas | |

Andere aanduidingen :

- | | |
|---|--|
|  ramen/deuren |  radiatoren/accumulatiekachel |
|  afbakening van ruimte | |

- afkortingen ruimtes :

- | | | |
|------------------|-------------------|------------------|
| Volle grond : VG | Wasplaats : WP | Douchekamer : DK |
| Kruipkelder : KK | Bureau : BU | Dressing : DR |
| Kelder : KD | Garage : GAR | Zolder : ZLD |
| Inkomhall : IKH | Carport : CP | Zoldertip : ZT |
| Toilet : WC | Magazijn : MG | |
| Living : LIV | Nachthall : NH | |
| Keuken : KKN | Slaapkamers : SLK | |
| Berging : BG | Badkamer : BK | |

Plan 1.2: Kelder

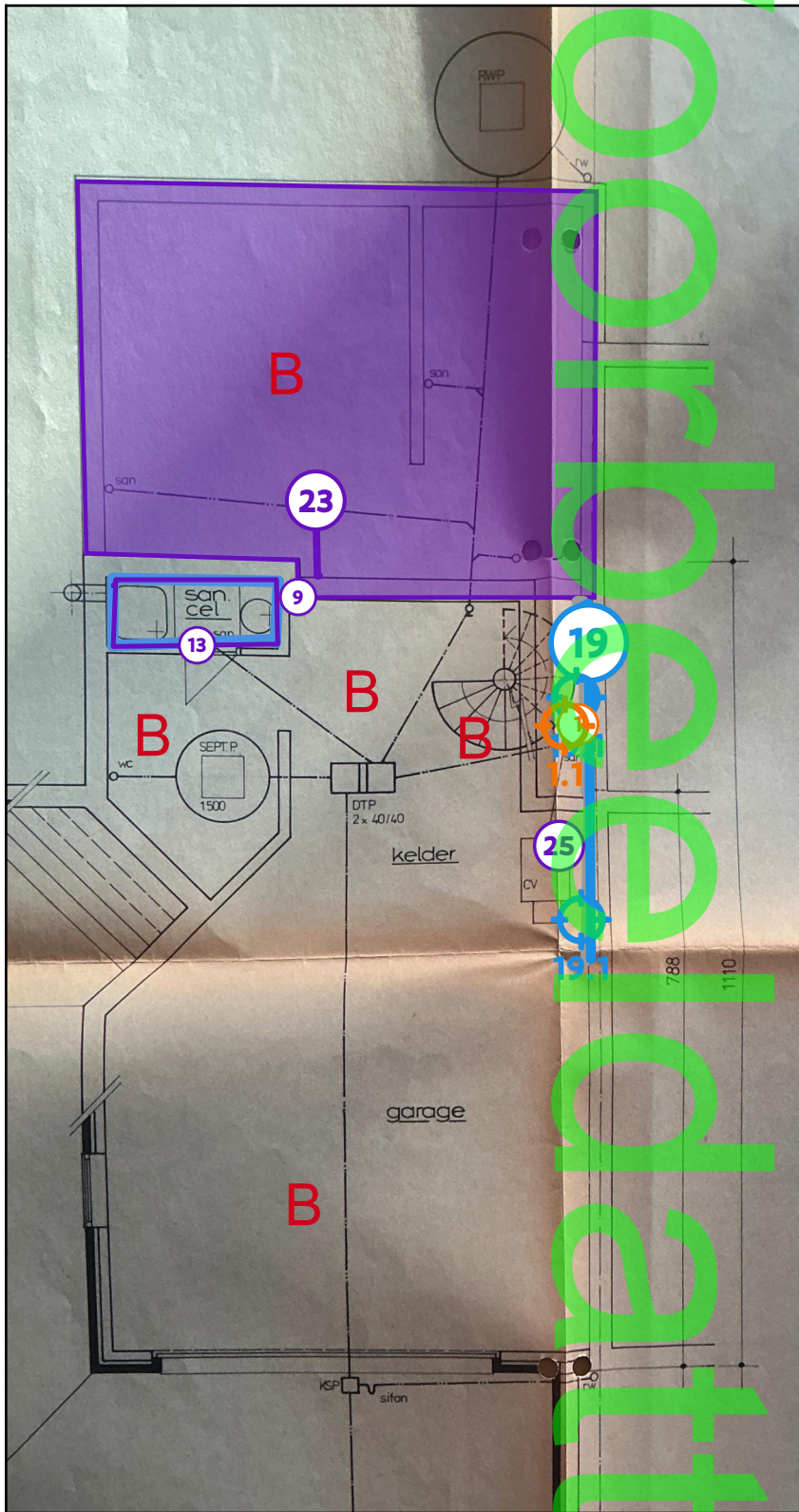

Legende van plan 1.2: Kelder

Beschrijving	Type	Actie
--------------	------	-------

1. Woning - rookgaskanaal/schouwhoed CV-installatie	Asbestmateriaal	Verwijderen
1.1 Code: MM05	Puntmonster	-
9. Woning - kelder - deel onder keuken en berging	Beperking	-
13. Woning - kelder doucheruimte - tegellijn (faïencetegels)	Advies	-
19. Woning - kelder - cementering	Geen asbest	-
19.1 Code: MM03	Mengmonster	-
23. Woning - Kelder - leidingisolatie (schuimrubber)	Overige ruimte of materiaal	-
25. Woning - verwarmingsketel	Overige ruimte of materiaal	-

Plan 1.3: Gelijkvloers

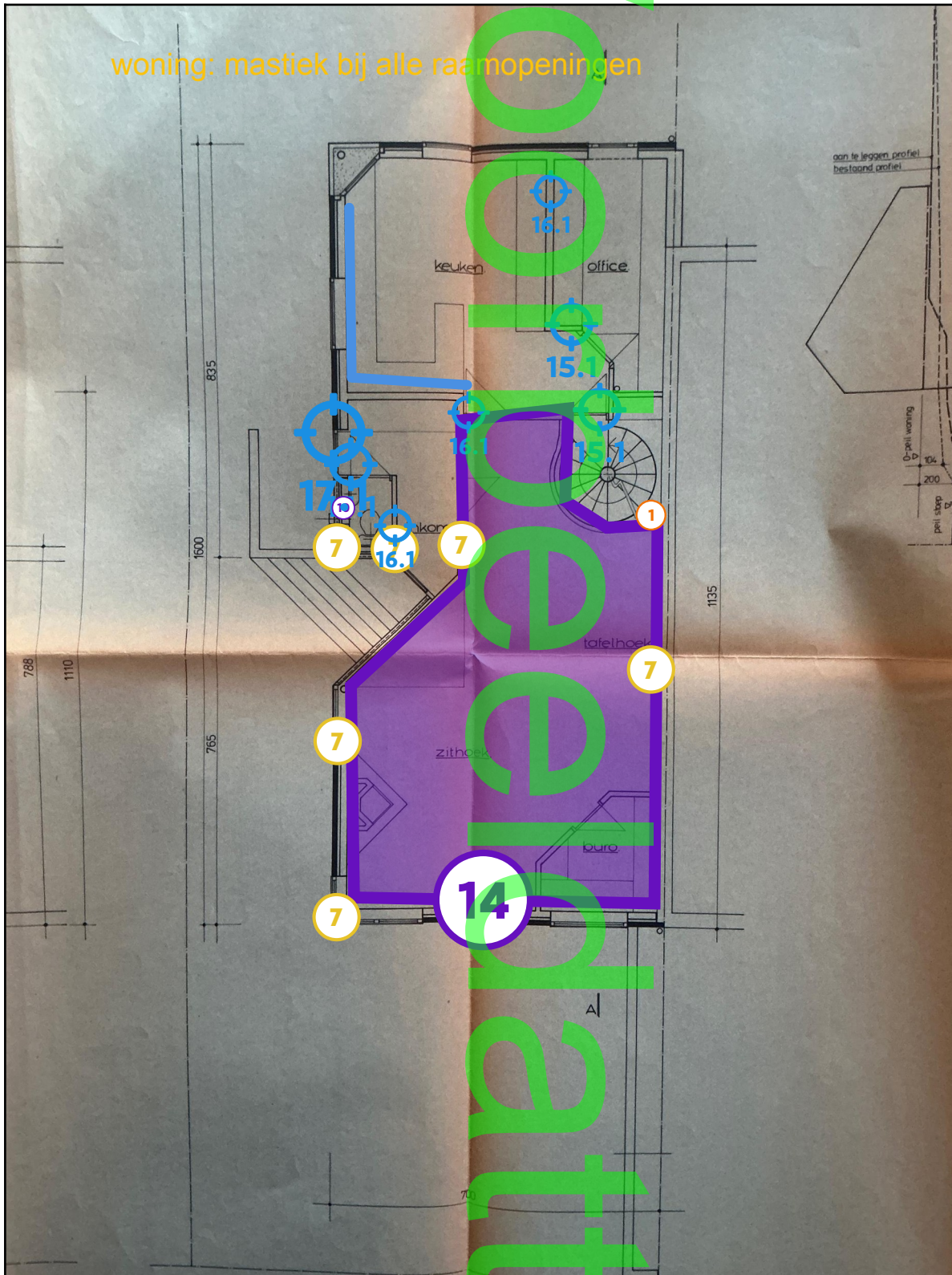

Legende van plan 1.3: Gelijkvloers

Beschrijving	Type	Actie
--------------	------	-------

1. Woning - rookgaskanaal/schouwhoed CV-installatie	Asbestmateriaal	Verwijderen
7. Woning - steunkolom - geschilderd	Asbestmateriaal	Zorgvuldig beheren
10. Woning - Toilet - ventilatierooster	Beperking	-
14. Woning - laminaat/parket (onderliggende vloerbekledingen en lijmen)	Advies	-
15. Woning - pleisterwerk plafonds	Geen asbest	-
15.1 Code: MM02	Mengmonster	-
16. Woning - pleisterwerk muren	Geen asbest	-
16.1 Code: MM01	Mengmonster	-
17. Woning - schrijnwerk (glas) - mastiek	Geen asbest	-
17.1 Code: MM07	Puntmonster	-

Plan 1.4: 1ste verdieping

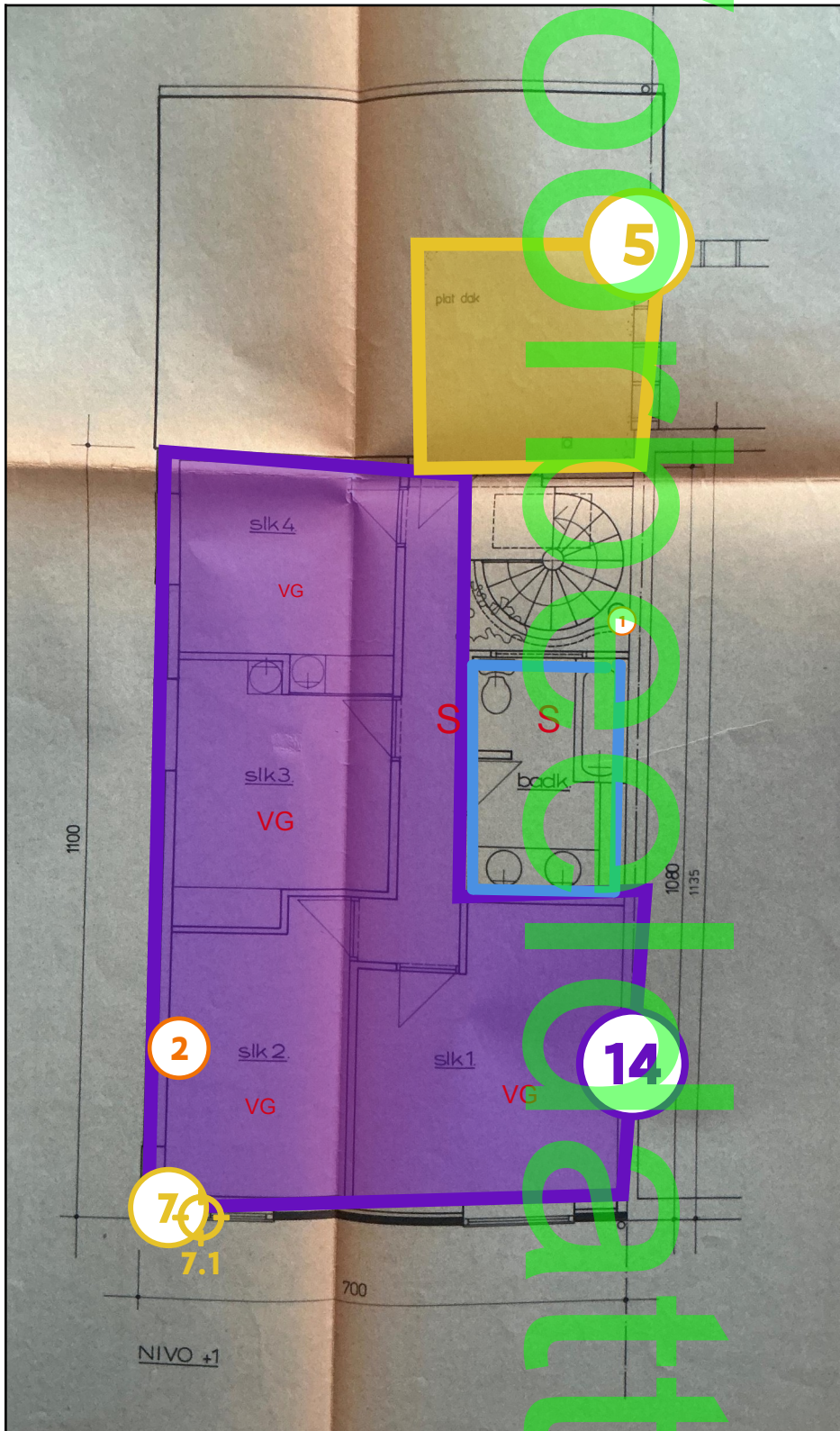

Legende van plan 1.4: 1ste verdieping

Beschrijving	Type	Actie
--------------	------	-------

Verwijdering van asbest

1. Woning - rookgaskanaal/schouwhoed CV-installatie	Asbestmateriaal	Verwijderen
2. Slaapkamer 2 - rookgaskanaal	Asbestmateriaal	Verwijderen
5. Woning - plat dak - roofing	Asbestmateriaal	Zorgvuldig beheren
7. Woning - steunkolom - geschilderd	Asbestmateriaal	Zorgvuldig beheren
7.1 Code: MM06	Puntmonster	-
14. Woning - laminaat/parket (onderliggende vloerbekledingen en lijmen)	Advies	-

Plan 1.5: Zolderverdieping

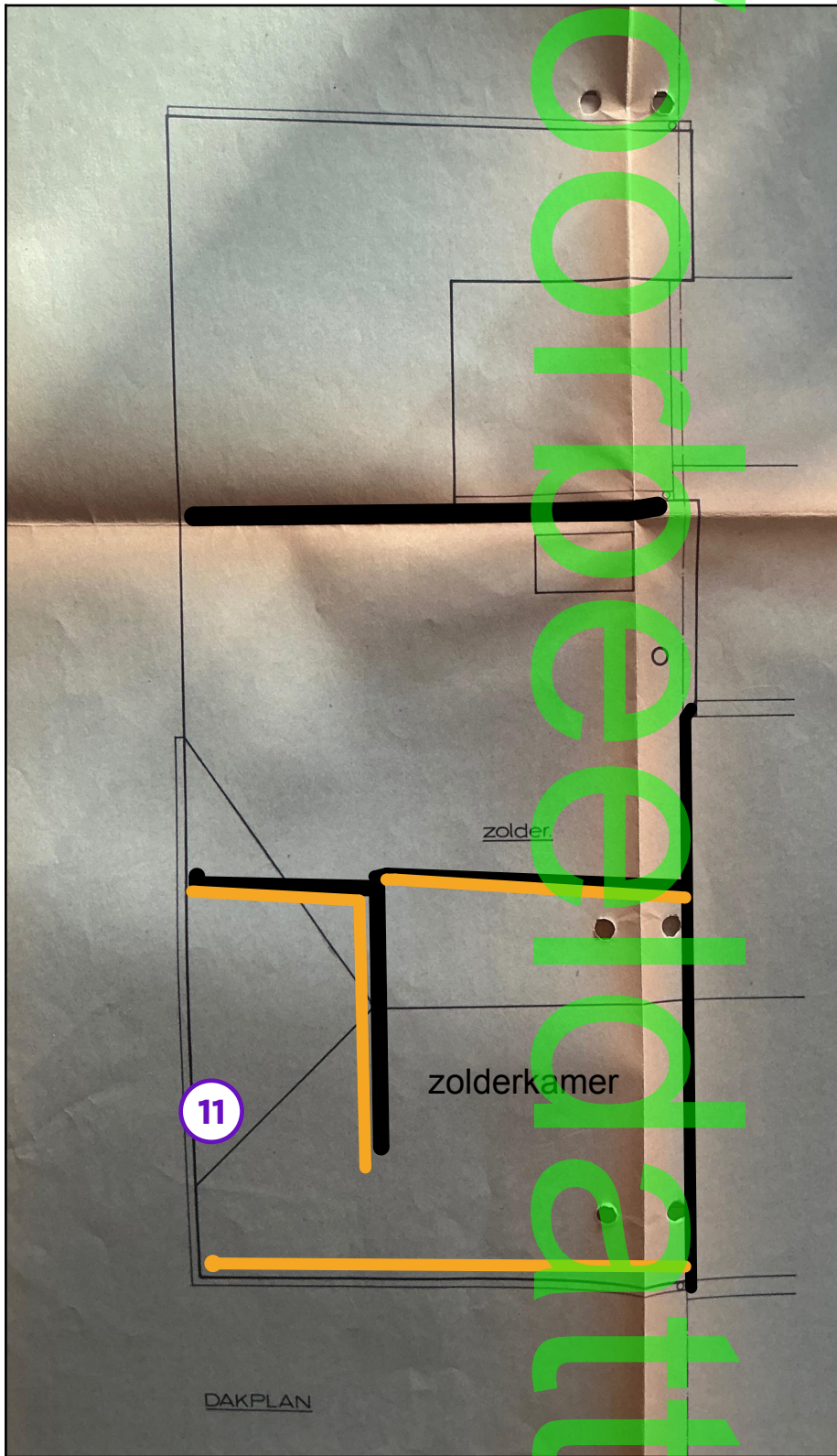

Legende van plan 1.5: Zolderverdieping

Beschrijving	Type	Actie
--------------	------	-------

11. Woning - schouw

Advies

-

Voorbereidingsattest

Plan 1.6: Dakenplan

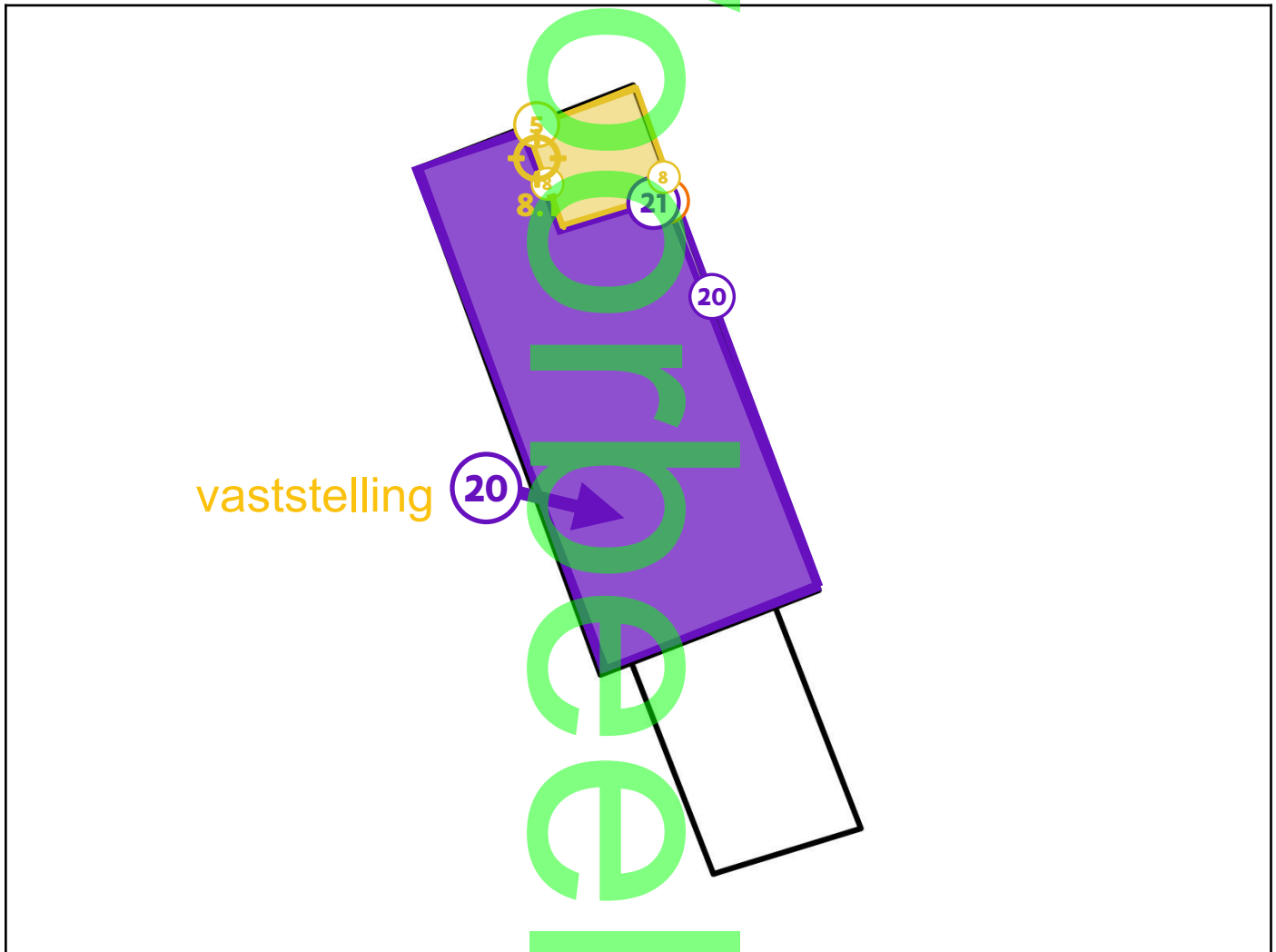

Legende van plan 1.6: Dakenplan

Beschrijving	Type	Actie
1. Woning - rookgaskanaal/schouwhoed CV-installatie	Asbestmateriaal	Verwijderen
5. Woning - plat dak - roofing	Asbestmateriaal	Zorgvuldig beheren
8. Woning - gevels plat dak - glasal gevelplaatjes	Asbestmateriaal	Zorgvuldig beheren
8.1 Code: MM04	Puntmonster	-
20. Woning - Dak - onderdak - controle onderdak onder pannen	Overige ruimte of materiaal	-
21. Woning - Dak - dakpannen	Overige ruimte of materiaal	-

Zone 2: Constructie



Tijdens de inspectie vastgesteld:

- 0 Asbestmaterialen
- 0 Beperkingen
- 0 Uitsluitingen
- 0 Roerende goederen
- 0 Puin, steenslag, (water)bodem
- 0 Adviezen
- 0 Geen asbest

Plan 2.1: Vijver

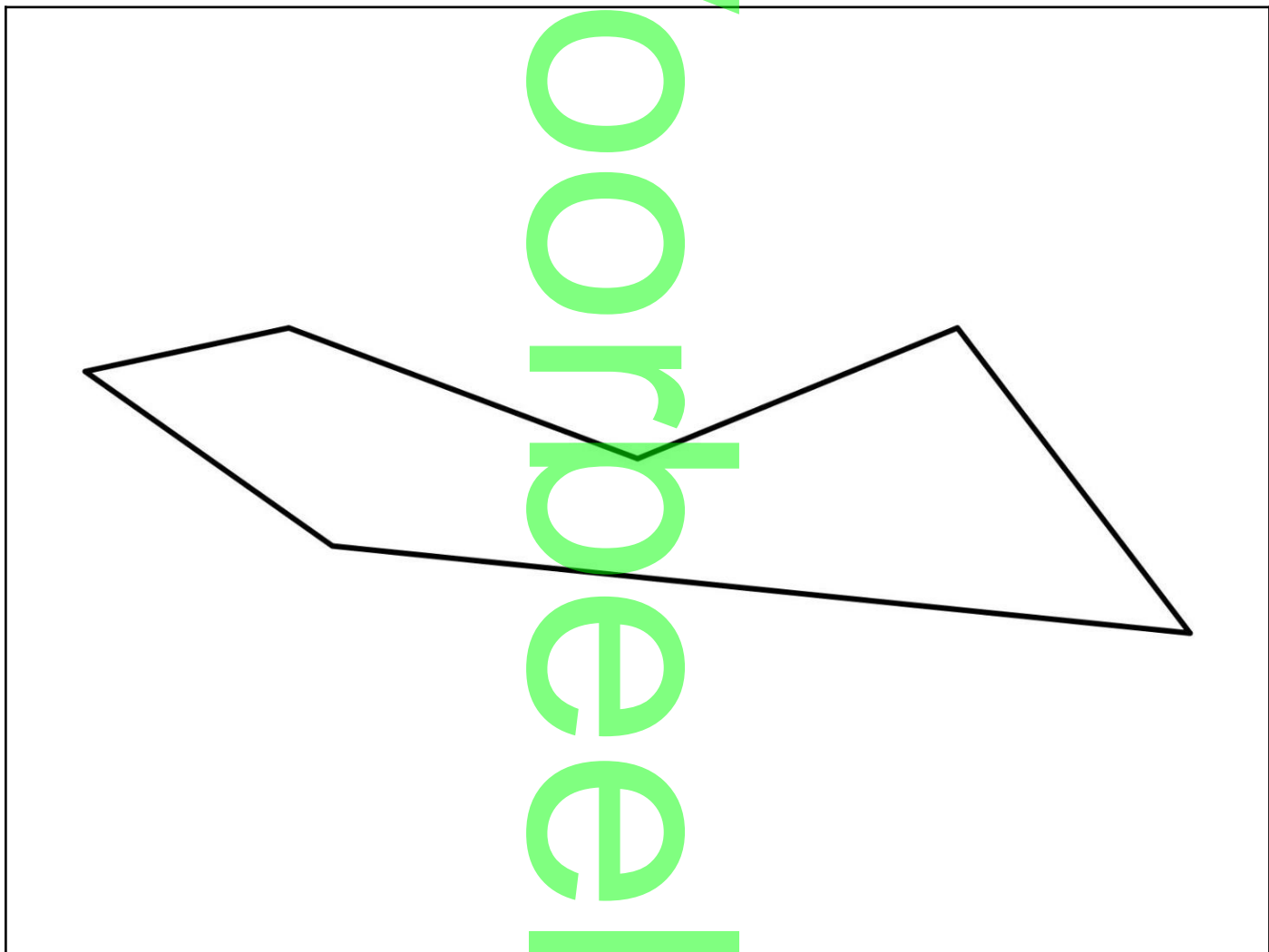

Voorbereidingsat

Zone 3: Schuilhok 1



Tijdens de inspectie vastgesteld:

- 3** **Asbestmaterialen**
- 0 Beperkingen
- 0 Uitsluitingen
- 0 Roerende goederen
- 0 Puin, steenslag, (water)bodem
- 0 Adviezen
- 1** **Geen asbest**

Asbestinventarisatietest

Plan 3.1: Schuilhok 1

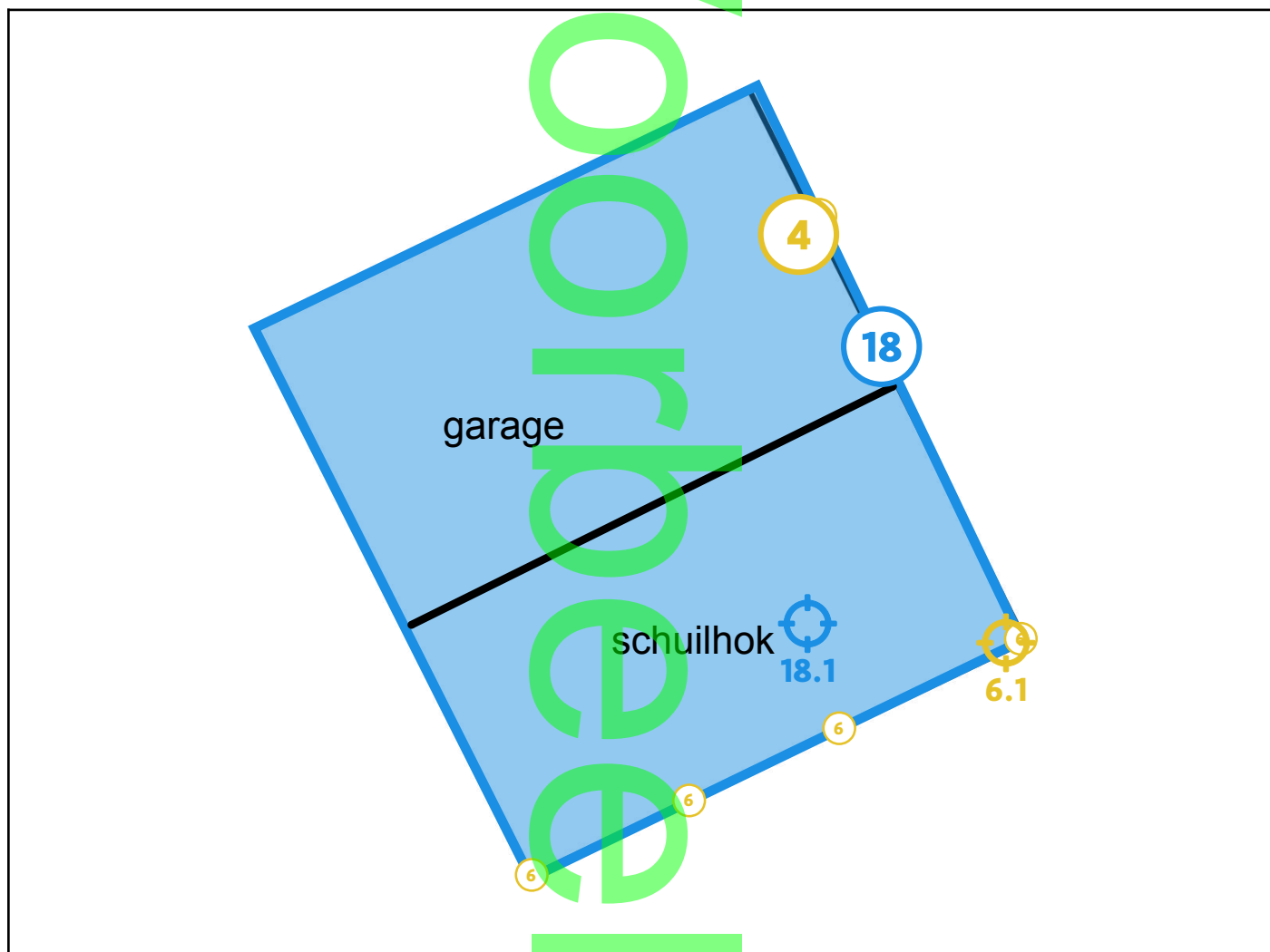

Legende van plan 3.1: Schuilhok 1

Beschrijving	Type	Actie
3. Schuilhok 1 - Meterkast Fluvius	Asbestmateriaal	Zorgvuldig beheren
4. Schuilhok 1 - Elektrische toepassingen (schakelkastjes)	Asbestmateriaal	Zorgvuldig beheren
6. Schuilhok 1 - steunkolommen	Asbestmateriaal	Zorgvuldig beheren
6.1 Code: MM09	Puntmonster	-
18. Schuilhok 1 - dak - onderdakplaten	Geen asbest	-
18.1 Code: MM08	Puntmonster	-

Plan 3.2: Dakenplan

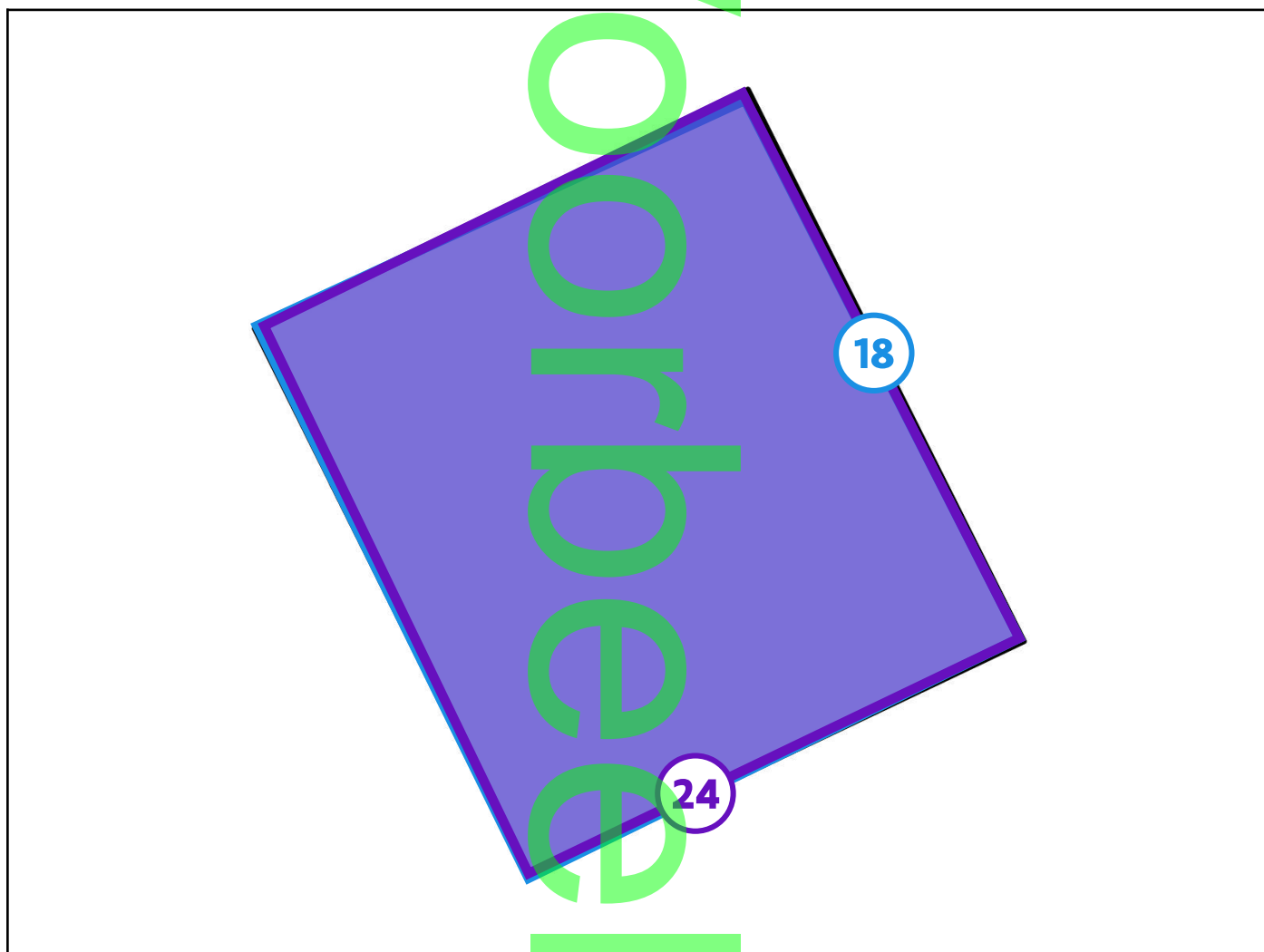

Legende van plan 3.2: Dakenplan

Beschrijving	Type	Actie
18. Schuilhok 1 - dak - onderdakplaten	Geen asbest	-
24. Schuilhok 1 en 2 - Dak - metalen dakpanelen	Overige ruimte of materiaal	-

Zone 4: Schuilhok 2

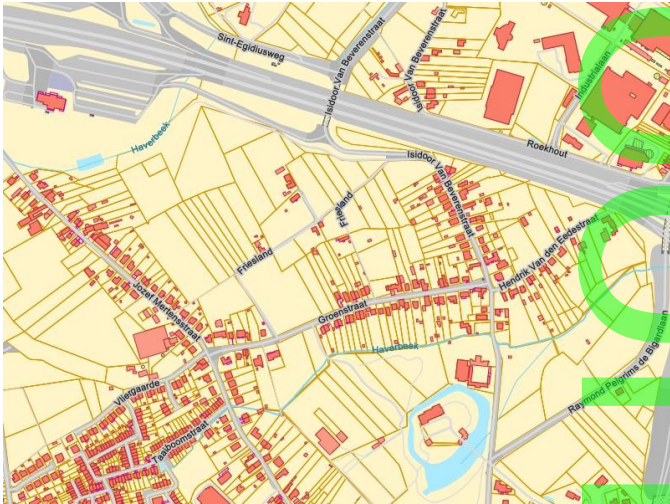

Tijdens de inspectie vastgesteld:

- 0 Asbestmaterialen
- 0 Beperkingen
- 0 Uitsluitingen
- 0 Roerende goederen
- 0 Puin, steenslag, (water)bodem
- 0 Adviezen
- 0 Geen asbest

Asbestinventarisatietest

Plan 4.1: Schuilhok 2

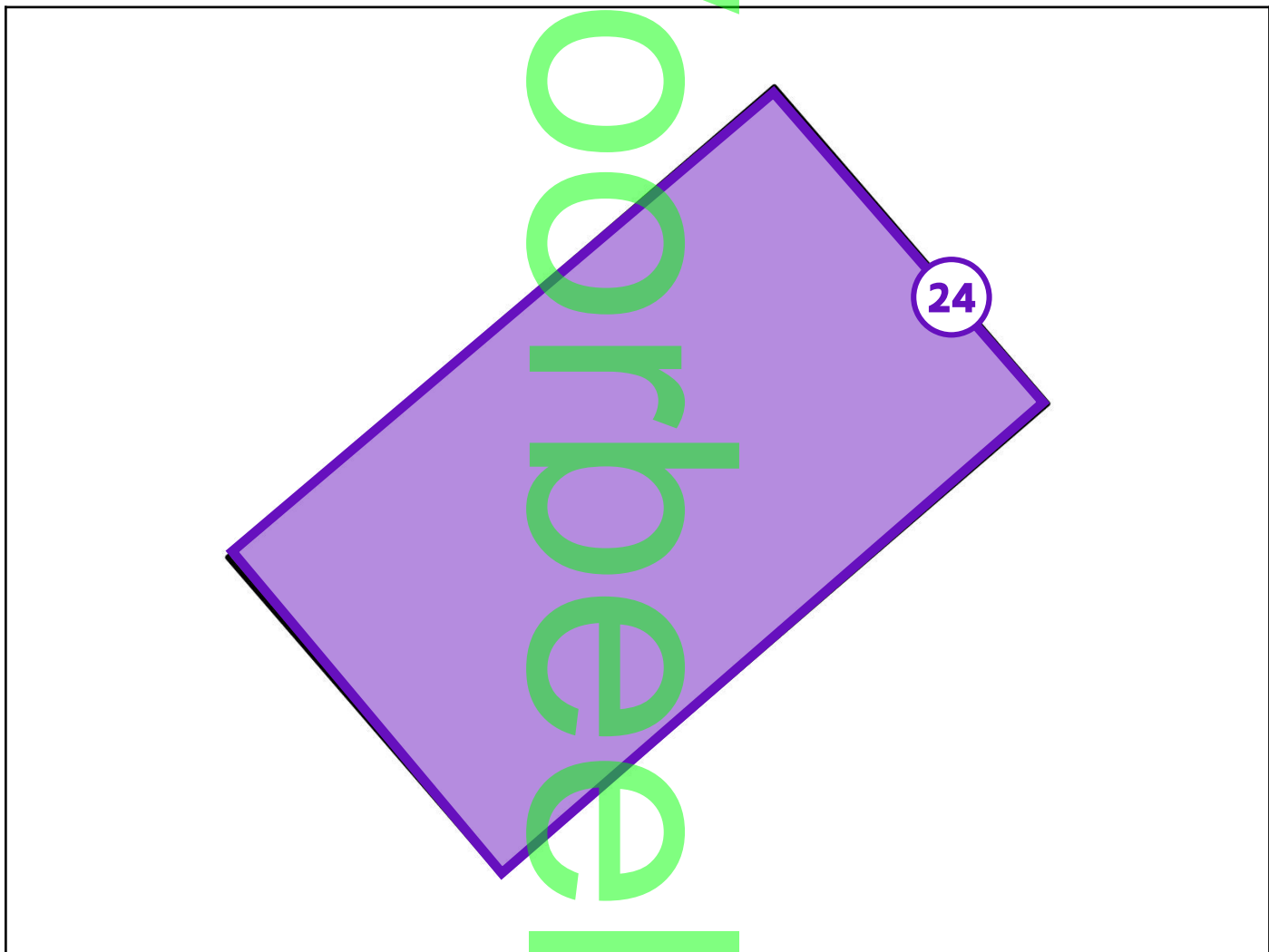

Legende van plan 4.1: Schuilhok 2

Beschrijving	Type	Actie
24. Schuilhok 1 en 2 - Dak - metalen dakpanelen	Overige ruimte of materiaal	-

Plan 4.2: Dakenplan

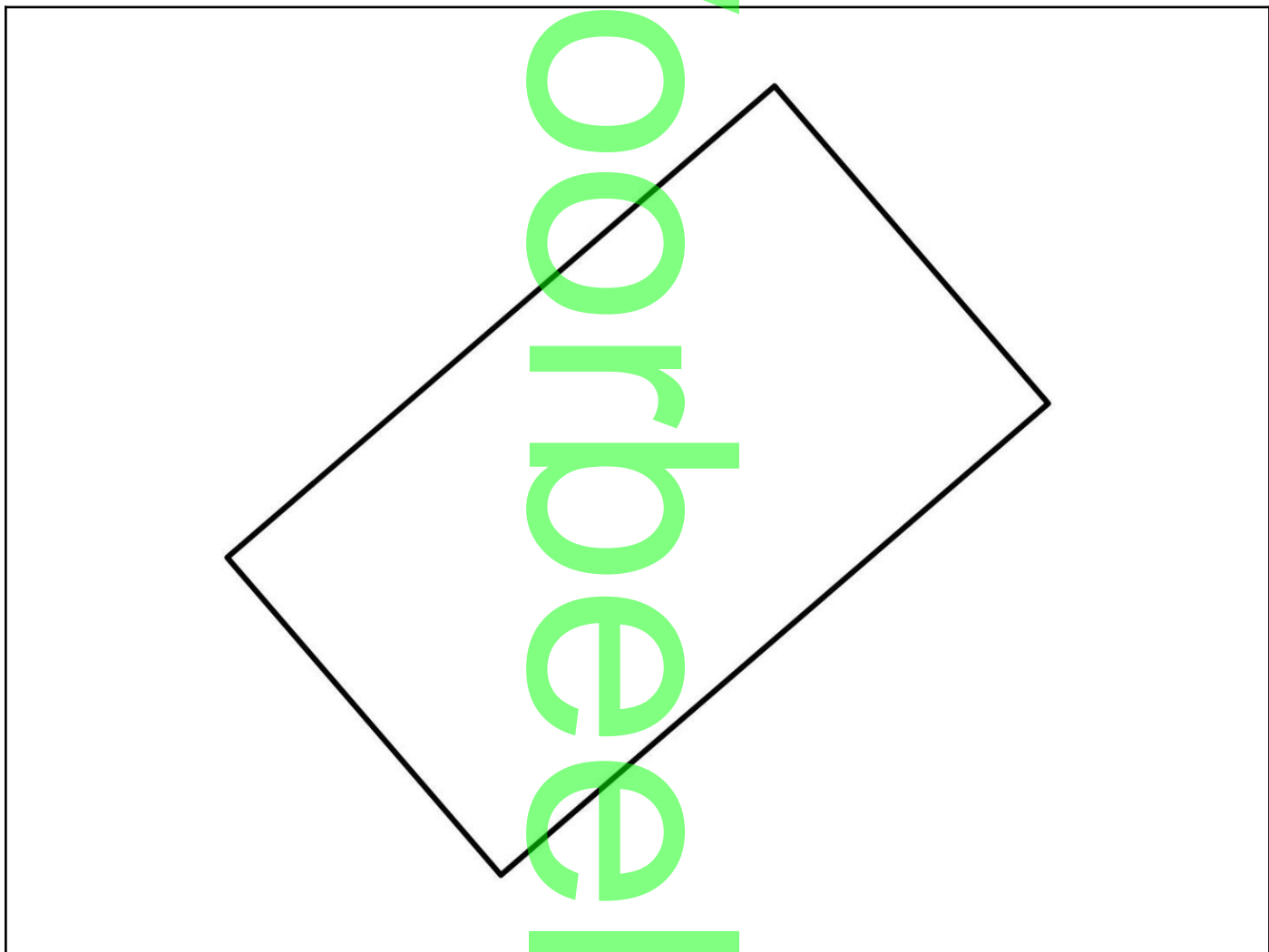

Zone 5: Overig gebied

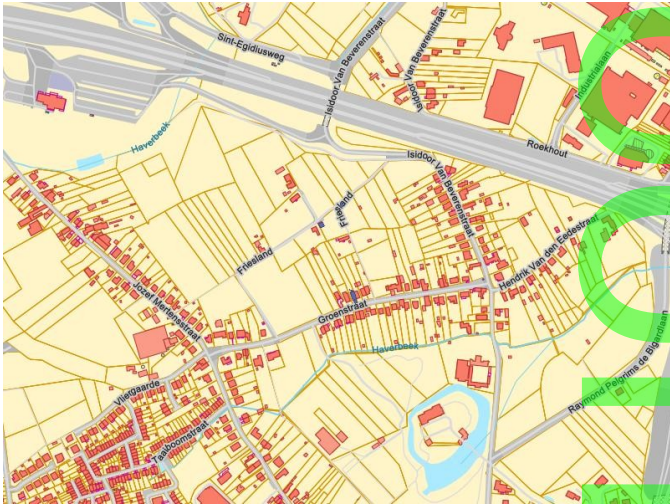

Tijdens de inspectie vastgesteld:

- 0 Asbestmaterialen
- 0 Beperkingen
- 0 Roerende goederen
- 0 Puin, steenslag, (water)bodem
- 1 Advies**
- 0 Geen asbest
- 0 Afdruipzones/afvloeizones

Plan 5.1: Vaststellingen buiten de constructies

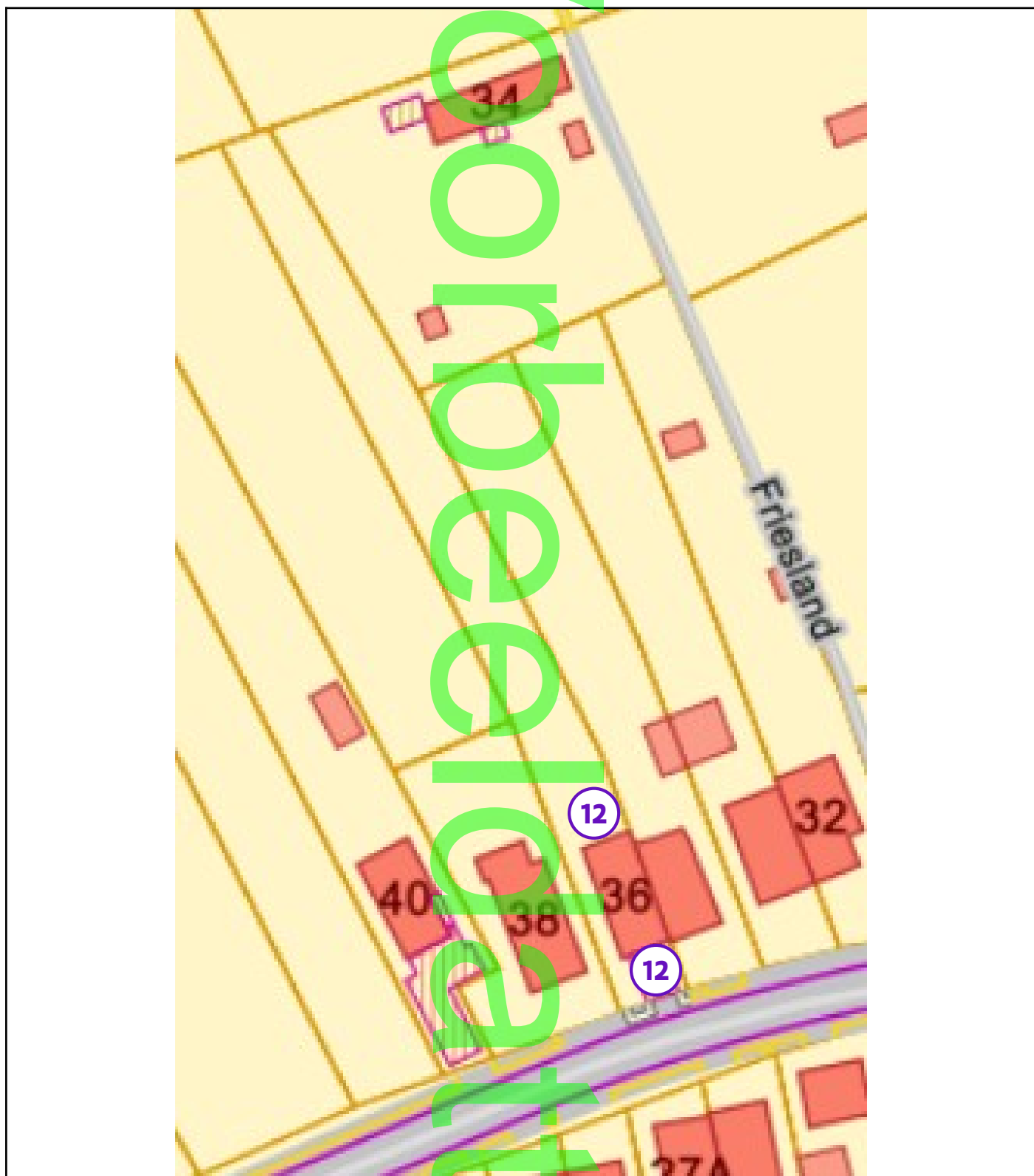

Legende van plan 5.1: Vaststellingen buiten de constructies

Beschrijving	Type	Actie
--------------	------	-------

12. Tuin - putten

Advies

-

Voorbereidingsattest

Asbestmaterialen

Voorbereidingsattest



Overzichtsfoto



Detailfoto

Conclusie

Actie

Het asbestmateriaal valt onder de mijlpaal van 2034.

Hoe zorgt u voor een asbestveilige toestand?

Verwijderen

Advies van de asbestdeskundige

Te nemen maatregelen

- Zorg voor een veilig beheer. Vermijd het beschadigen van het asbestmateriaal. Controleer de toestand jaarlijks op wijzigingen.
- Voer bijkomende staalname(s) uit.

Voorstel van verwijderingsmethode

- Eenvoudige handelingen: mag via doe-het-zelf of door werknemer(s) met opleidingsattest eenvoudige handelingen
Bij afbraak woning: we raden aan om het asbestverdacht rookgaskanaal/schouwhoed te laten verwijderen door een firma met een opleidingsattest eenvoudige handelingen. U mag, in principe, ongeacht beschadigingen of vrije asbestvezels, deze asbestverdachte toepassing ook zelf verwijderen met inachtneming van de nodige veiligheidsmaatregelen om Uzelf en uw omgeving te beschermen. Een beschadigde asbestverdachte toepassing in slechte staat kan makkelijk verder breken of vergruizen. Er komen dan schadelijke asbestvezels vrij die ingeademd kunnen worden.

De verwijdering van het asbestverdachte materiaal moet met de nodige zorg en veiligheidsvoorzieningen gebeuren.

U mag enkel het rookgaskanaal/schouwgoed zelf verwijderen indien u over het juiste persoonlijk beschermingsmateriaal (PBM's) beschikt (een FFP3 wegwerpmasker of halfgelaatsmasker met P3 filter, een wegwerpoveral Tyvek CAT III type 5 of 6, stevige wegwerphandschoenen en afspoelbare schoenen). Tijdens de werken dient u het rookgaskanaal/schouwgoed continu te vernevelen met water of een aangepast fixeermiddel. De asbestverdachte toepassing mag niet verder beschadigd of vergruisd geraken.

De asbestverdachte toepassing en de gebruikte PBM's dient u dubbel te verpakken in stevige plastic en naar het containerpark of een erkend asbestinzamelaar te brengen.

Voor meer inlichtingen verwijzen we naar de "toelichting" verder in dit attest of surf naar <https://ovam.vlaanderen.be/voorzorgsmaatregelen-bij-asbestverwijdering>

Bij renovatie: Raadpleeg een erkend asbestverwijderaar.

Terug te vinden op volgende plannen

Zone 1: Woning

- Plan 1.2: Kelder
- Plan 1.3: Gelijkvloers
- Plan 1.4: 1ste verdieping
- Plan 1.6: Dakenplan

Detailinformatie

Risicobeoordeling

Eindbeoordeling materiaalrisico	Verhoogd materiaalrisico en/of verhoogde kans op vezelvrijgave
---------------------------------	--

Berekening materiaalrisico

Gebondenheid	Categorie 1: hechtgebonden in oorsprong
Asbestsoort (vezeltype)	Alleen chrysotiel
Asbestconcentratie	Laag (< 50%)
Afschermingsgraad van het gehele materiaal	Geheel of deels (ook) vrij aan de binnenlucht
Toestand van het materiaal	Matig beschadigd, matig verweerd

Monstername

#	Type	Referentie	Resultaat
1.1	Puntmonster	MM05	Chrysotiel

Technische gegevens

Beschrijving	Woning - rookgaskanaal/schouwhoed CV-installatie
Omgeving	Grenst aan binnen- en buitenlucht
Primaire drager	HVAC infrastructuur en uitrusting
Asbestmateriaal	Rookgaskanaal/schouwhoed
Bindmiddel van asbestmateriaal	Cement
Gebondenheid op basis van bindmiddel	Hecht
Hoeveelheid (gewicht - aantal)	<ul style="list-style-type: none">• 300,00 kg - 1 stuk
Totaal gewicht	300,00 kg
Eenvoudig bereikbaar	Ja
Bevestigingswijze	<ul style="list-style-type: none">• Verlijmd, ingegoten, versmeerd
Identificatiemethode	Een monstername door de asbestdeskundige met laboanalyse door een asbestlabo.
Destructieve handeling voor identificatie	Nee
Opmerking	De hoeveelheid is een inschatting.



Overzichtsfoto



Detailfoto

Conclusie

Actie

Het asbestmateriaal valt onder de mijlpaal van 2040.

Hoe zorgt u voor een asbestveilige toestand?

Verwijderen

Advies van de asbestdeskundige

Te nemen maatregelen

- Zorg voor een veilig beheer. Vermijd het beschadigen van het asbestmateriaal. Controleer de toestand jaarlijks op wijzigingen.
- Voer bijkomende staalname(s) uit.

Voorstel van verwijderingsmethode

- Eenvoudige handelingen: mag via doe-het-zelf of door werknemer(s) met opleidingsattest eenvoudige handelingen
We raden aan om het asbestverdacht rookgaskanaal te laten verwijderen door een firma met een opleidingsattest eenvoudige handelingen. U mag, in principe, ongeacht beschadigingen of vrije asbestvezels, deze asbestverdachte toepassing ook zelf verwijderen met inachtneming van de nodige veiligheidsmaatregelen om uzelf en uw omgeving te beschermen. Een beschadigde asbestverdachte toepassing in slechte staat kan makkelijk verder breken of vergruizen. Er komen dan schadelijke asbestvezels vrij die ingeademd kunnen worden.

De verwijdering van het asbestverdachte materiaal moet met de nodige zorg en veiligheidsvoorzieningen gebeuren.

U mag enkel het rookgaskanaal/schouwgoed zelf verwijderen indien u over het juiste persoonlijk

beschermingsmateriaal (PBM's) beschikt (een FFP3 wegwerpmasker of halfgelaatsmasker met P3 filter, een wegwerpoveral Tyvek CAT III type 5 of 6, stevige wegwerphandschoenen en afspoelbare schoenen). Tijdens de werken dient u het rookgaskanaal/schouwwhoed continu te vernevelen met water of een aangepast fixeermiddel. De asbestverdachte toepassing mag niet verder beschadigd of vergruisd geraken.

De asbestverdachte toepassing en de gebruikte PBM's dient u dubbel te verpakken in stevige plastic en naar het containerpark of een erkend asbestinzamelaar te brengen.

Voor meer inlichtingen verwijzen we naar de "toelichting" verder in dit attest of surf naar <https://ovam.vlaanderen.be/voorzorgsmaatregelen-bij-asbestverwijdering>

Terug te vinden op volgend plan

Zone 1: Woning

- Plan 1.4: 1ste verdieping

Detailinformatie

Risicobeoordeling

Eindbeoordeling materiaalrisico	Verhoogd materiaalrisico en/of verhoogde kans op vezelvrijgave
---------------------------------	--

Berekening materiaalrisico

Gebondenheid	Categorie 1: hechtgebonden in oorsprong
Asbestsoort (vezeltype)	Crocidoliet aanwezig
Asbestconcentratie	Laag (< 50%)
Afschermingsgraad van het gehele materiaal	Geheel of deels vrij aan de buitenlucht
Toestand van het materiaal	Matig beschadigd, matig verweerd

Technische gegevens

Beschrijving	Slaapkamer 2 - rookgaskanaal
Omgeving	Binnen
Primaire drager	HVAC infrastructuur en uitrusting
Asbestmateriaal	Rookgaskanaal
Bindmiddel van asbestmateriaal	Cement
Gebondenheid op basis van bindmiddel	Hecht
Hoeveelheid (lengte - omtrek - dikte - aantal)	<ul style="list-style-type: none">• 3,00 m - 50,00 cm - 1,00 cm - 1 stuk
Totaal volume	0,015 m ³
Eenvoudig bereikbaar	Ja
Bevestigingswijze	<ul style="list-style-type: none">• Verlijmd, ingegoten, versmeerd
Identificatiemethode	<p>De asbestdeskundige beoordeelt het materiaal als asbestverdacht en dus asbesthoudend, en dit zonder monstername.</p> <p>Motivatie: De monstername brengt andere schade aan dan schade die inherent is aan de monstername.</p>
Destructieve handeling voor identificatie	Nee
Opmerking	<p>Naar analogie van het rookgaskanaal van de CV ketel is dit een asbestverdachte toepassing. Bemonstering was niet mogelijk omwille van de volledige afwerking.</p> <p>De hoeveelheid is een inschatting.</p>



Overzichtsfoto



Detailfoto

Conclusie

Actie

Het asbestmateriaal valt onder de mijlpaal van 2040.

Hoe zorgt u voor een asbestveilige toestand?

Zorgvuldig beheren

Advies van de asbestdeskundige

Te nemen maatregelen

- Zorg voor een veilig beheer. Vermijd het beschadigen van het asbestmateriaal. Controleer de toestand jaarlijks op wijzigingen.
- Voer bijkomende staalname(s) uit.

Voorstel van verwijderingsmethode

- Eenvoudige handelingen: mag via doe-het-zelf of door werknemer(s) met opleidingsattest eenvoudige handelingen
De meterkast is gemaakt uit bakeliet. In sommige gevallen werd in bakeliet asbestvezels verwerkt.

Aangezien de meterkast eigendom is van Fluvius, mag u deze meterkast niet zelf verwijderen of beschadigen.

Bij verwijdering van de meterkast met inhoud is het raadzaam de nutsmaatschappij erop te wijzen dit met de nodige zorg dient te gebeuren om emissie te vermijden. Tevens dienen zij zich te voorzien van de nodige PBM's.

Voor meer info verwijzen we naar de "toelichting" verder in dit rapport of naar <https://ovam.vlaanderen.be/voorzorgsmaatregelen-bij-asbestverwijdering>.

Terug te vinden op volgend plan

Zone 3: Schuilhok 1

- Plan 3.1: Schuilhok 1

Detailinformatie

Risicobeoordeling

Eindbeoordeling materiaalrisico	Zeer laag materiaalrisico en/of zeer lage kans op vezelvrijgave
---------------------------------	---

Berekening materiaalrisico

Gebondenheid	Categorie 1: hechtgebonden in oorsprong
Asbestsoort (vezeltype)	Crocidoliet aanwezig
Asbestconcentratie	Laag (< 50%)
Afschermingsgraad van het gehele materiaal	<u>Stootvaste afscherming</u> of omkasting
Toestand van het materiaal	Onbeschadigd, niet verweerd

Technische gegevens

Beschrijving	Schuilhok 1 - Meterkast Fluvius
Omgeving	Binnen
Primaire drager	Communicatie en elektrische infrastructuur en uitrusting
Asbestmateriaal	Plaat, paneel, tablet - Type Bakeliet
Bindmiddel van asbestmateriaal	Kunststof of -hars
Gebondenheid op basis van bindmiddel	Hecht
Hoeveelheid (oppervlakte - dikte - aantal)	<ul style="list-style-type: none">• 0,50 m² - 1,00 cm - 1 stuk
Totaal volume	0,005 m ³
Eenvoudig bereikbaar	Ja
Bevestigingswijze	<ul style="list-style-type: none">• Geklemd
Identificatiemethode	<p>De asbestdeskundige beoordeelt het materiaal als asbestverdacht en dus asbesthoudend, en dit zonder monstername.</p> <p>Motivatie: De materialen behoren niet toe aan de eigenaar voor wie de asbestdeskundige de asbestinventaris uitvoert.</p>
Destructieve handeling voor identificatie	Nee
Opmerking	De hoeveelheid is een inschatting.



Overzichtsfoto



Detailfoto

Conclusie

Actie

Het asbestmateriaal valt onder de mijlpaal van 2040.

Hoe zorgt u voor een asbestveilige toestand?

Zorgvuldig beheren

Advies van de asbestdeskundige

Te nemen maatregelen

- Zorg voor een veilig beheer. Vermijd het beschadigen van het asbestmateriaal. Controleer de toestand jaarlijks op wijzigingen.
- Voer bijkomende staalname(s) uit.

Voorstel van verwijderingsmethode

- Eenvoudige handelingen: mag via doe-het-zelf of door werknemer(s) met opleidingsattest eenvoudige handelingen
In de periode dat de toepassingen werden vervaardigd, werden frequent asbesthoudende vezels in bakeliet gebruikt.

Het elektrisch materiaal konden niet bemonsterd worden zonder destructief onderzoek. Tevens kon ook auditief onderzoek geen definitief uitsluitsel geven mbt de al of niet aanwezigheid van asbestvezels in de bakeliet.

U mag enkel het elektrisch materiaal zelf verwijderen indien u over het juiste persoonlijk beschermingsmateriaal (PBM's) beschikt (een FFP3 wegwerpmasker of halfgelaatsmasker met P3 filter, een

wegwerpoveral Tyvek CAT III type 5 of 6, stevige wegwerphandschoenen en afspoelbare schoenen). Tijdens de werken dient u het elektrisch materiaal continu te **vernevelen** met water of een aangepast fixeermiddel. De asbestverdachte toepassing mag niet **verder beschadigd** of vergruisd geraken.

De asbestverdachte toepassing en de gebruikte PBM's dient u dubbel te verpakken in stevige plastic en naar het containerpark of een erkend asbestinzamelaar te brengen.

Voor meer inlichtingen verwijzen we naar de "toelichting" verder in dit attest of surf naar <https://ovam.vlaanderen.be/voorzorgsmaatregelen-bij-asbestverwijdering>

Terug te vinden op volgend plan

Zone 3: Schuilhok 1

- Plan 3.1: Schuilhok 1

Detailinformatie

Risicobeoordeling

Eindbeoordeling materiaalrisico	Laag materiaalrisico en/of verlaagde kans op vezelvrijgave
---------------------------------	--

Berekening materiaalrisico

Gebondenheid	Categorie 1: hechtgebonden in oorsprong
Asbestsoort (vezeltype)	Crocidoliet aanwezig
Asbestconcentratie	Laag (< 50%)
Afschermingsgraad van het gehele materiaal	Geheel of deels (ook) vrij aan de binnenlucht
Toestand van het materiaal	Onbeschadigd, niet verweerd

Technische gegevens

Beschrijving	Schuihhok 1 - Elektrische toepassingen (schakelkastjes)
Omgeving	Binnen
Primaire drager	Communicatie en elektrische infrastructuur en uitrusting
Asbestmateriaal	Plaat, paneel, tablet - Type Bakeliet
Bindmiddel van asbestmateriaal	Kunststof of -hars
Gebondenheid op basis van bindmiddel	Hecht
Hoeveelheid (oppervlakte - dikte - aantal)	<ul style="list-style-type: none">• 0,50 m² - 0,50 cm - 1 stuk
Totaal volume	0,003 m ³
Eenvoudig bereikbaar	Ja
Bevestigingswijze	<ul style="list-style-type: none">• Geschroefd
Identificatiemethode	<p>De asbestdeskundige beoordeelt het materiaal als asbestverdacht en dus asbesthoudend, en dit zonder monstername.</p> <p>Motivatie: De monstername brengt andere schade aan dan schade die inherent is aan de monstername.</p>
Destructieve handeling voor identificatie	Nee
Opmerking	De hoeveelheid is een inschatting.



Overzichtsfoto



Detailfoto

Conclusie

Actie

Het asbestmateriaal valt onder de mijlpaal van 2040.

Hoe zorgt u voor een asbestveilige toestand?

Zorgvuldig beheren

Advies van de asbestdeskundige

Te nemen maatregelen

- Zorg voor een veilig beheer. Vermijd het beschadigen van het asbestmateriaal. Controleer de toestand jaarlijks op wijzigingen.
- Voer bijkomende staalname(s) uit.

Voorstel van verwijderingsmethode

- Eenvoudige handelingen: mag via doe-het-zelf of door werknemer(s) met opleidingsattest eenvoudige handelingen
We raden aan om de roofing te laten verwijderen door een firma met een opleidingsattest eenvoudige handelingen. U mag, in principe, ongeacht beschadigingen of vrije asbestvezels, deze asbestverdachte toepassing ook zelf verwijderen met inachtneming van de nodige veiligheidsmaatregelen om uzelf en uw omgeving te beschermen. Een beschadigde asbestverdachte toepassing in slechte staat kan makkelijk verder breken of vergruizen. Er komen dan schadelijke asbestvezels vrij die ingeademd kunnen worden.
De verwijdering van het materiaal moet met de nodige zorg en veiligheidsvoorzieningen gebeuren.
U mag enkel roofing zelf verwijderen indien u over het juiste persoonlijk beschermingsmateriaal (PBM's) beschikt (een FFP3 wegwerpmasker of halfgelaatsmasker met P3 filter, een wegwerpoverall Tyvek CAT III type 5 of 6, stevige wegwerphandschoenen en afspoelbare schoenen). Tijdens de werken dient u de roofing

continu te vernevelen met water of een aangepast fixeermiddel. De asbestverdachte toepassing mag niet verder beschadigd of vergruisd geraken.

De asbestverdachte toepassing en de gebruikte PBM's dient u dubbel te verpakken in stevige plastic en naar het containerpark of een erkend asbestinzamelaar te brengen.

Voor meer inlichtingen verwijzen we naar de "toelichting" verder in dit attest of surf naar <https://ovam.vlaanderen.be/voorzorgsmaatregelen-bij-asbestverwijdering>

Terug te vinden op volgende plannen

Zone 1: Woning

- Plan 1.4: 1ste verdieping
- Plan 1.6: Dakenplan

Detailinformatie

Risicobeoordeling

Eindbeoordeling materiaalrisico	Laag materiaalrisico en/of verlaagde kans op vezelvrijgave
---------------------------------	--

Berekening materiaalrisico

Gebondenheid	Categorie 1: hechtgebonden in oorsprong
Asbestsoort (vezeltype)	Alleen chrysotiel
Asbestconcentratie	Laag (< 50%)
Afschermingsgraad van het gehele materiaal	Geheel of deels vrij aan de buitenlucht
Toestand van het materiaal	Licht beschadigd, licht verweerd. Intact calciumsilicaatmateriaal of categorie III 'gebondenheid'

Technische gegevens

Beschrijving	Woning - plat dak - roofing
Omgeving	Buiten
Primaire drager	Plat dak
Asbestmateriaal	Dak- en gevelbekleding - Roofing
Bindmiddel van asbestmateriaal	Bitumen (roofing, teer, asfalt)
Gebondenheid op basis van bindmiddel	Hecht
Hoeveelheid (oppervlakte - aantal)	<ul style="list-style-type: none">• 10,00 m² - 1 stuk
Totale oppervlakte	10,00 m ²
Eenvoudig bereikbaar	Ja
Bevestigingswijze	<ul style="list-style-type: none">• Verlijmd, ingegoten, versmeerd
Identificatiemethode	<p>De asbestdeskundige beoordeelt het materiaal als asbestverdacht en dus asbesthoudend, en dit zonder monstername.</p> <p>Motivatie: De monstername brengt andere schade aan dan schade die inherent is aan de monstername.</p>
Destructieve handeling voor identificatie	Nee
Opmerking	De hoeveelheid is een inschatting.



Overzichtsfoto



Detailfoto

Conclusie

Actie

Het asbestmateriaal valt onder de mijlpaal van 2040.

Hoe zorgt u voor een asbestveilige toestand?

Zorgvuldig beheren

Advies van de asbestdeskundige

Te nemen maatregelen

- Zorg voor een veilig beheer en verwijder dit asbestmateriaal wanneer het bij werken eenvoudig bereikbaar wordt. Controleer de toestand jaarlijks op wijzigingen.
- Voer bijkomende staalname(s) uit.

Voorstel van verwijderingsmethode

- Hermetische zone (erkend asbestverwijderaar)
Het verwijderen van de steunkolom moet gebeuren door bedrijven erkend voor werken van afbraak of verwijdering van asbest en/of materialen die asbest bevatten.

De ondernemingen die erkend zijn voor het uitvoeren van werkzaamheden hermetische zone vindt u terug op werk.belgie.be/nl/erkenningen/erkenning-asbest-bedrijven-erkend-voor-afbraak-verwijderingswerken.

Terug te vinden op volgend plan

Zone 3: Schuilhok 1

- Plan 3.1: Schuilhok 1

Detailinformatie

Risicobeoordeling

Eindbeoordeling materiaalrisico	Laag materiaalrisico en/of verlaagde kans op vezelvrijgave
---------------------------------	--

Berekening materiaalrisico

Gebondenheid	Categorie 1: hechtgebonden in oorsprong
Asbestsoort (vezeltype)	Alleen chrysotiel
Asbestconcentratie	Laag (< 50%)
Afschermingsgraad van het gehele materiaal	Geheel of deels vrij aan de buitenlucht
Toestand van het materiaal	Licht beschadigd, licht verweerd. Intact calciumsilicaatmateriaal of categorie III 'gebondenheid'

Monstername

#	Type	Referentie	Resultaat
6.1	Puntmonster	MM09	Chrysotiel

Technische gegevens

Beschrijving	Schuilhok 1 - steunkolommen
Omgeving	Buiten
Primaire drager	Fundering-draagstructuur (horizontaal, verticaal)
Asbestmateriaal	Verloren bekisting - Buis, koker
Bindmiddel van asbestmateriaal	Cement
Gebondenheid op basis van bindmiddel	Hecht
Hoeveelheid (lengte - omtrek - dikte - aantal)	<ul style="list-style-type: none">• 2,50 m - 25,00 cm - 1,00 cm - 4 stuks
Totaal volume	0,025 m ³
Eenvoudig bereikbaar	Nee <ul style="list-style-type: none">• Verwijdering tast de bouwkundige integriteit aan.
Bevestigingswijze	<ul style="list-style-type: none">• Geklemd
Identificatiemethode	Een monstername door de asbestdeskundige met laboanalyse door een asbestlabo.
Destructieve handeling voor identificatie	Nee
Opmerking	De hoeveelheid is een inschatting.

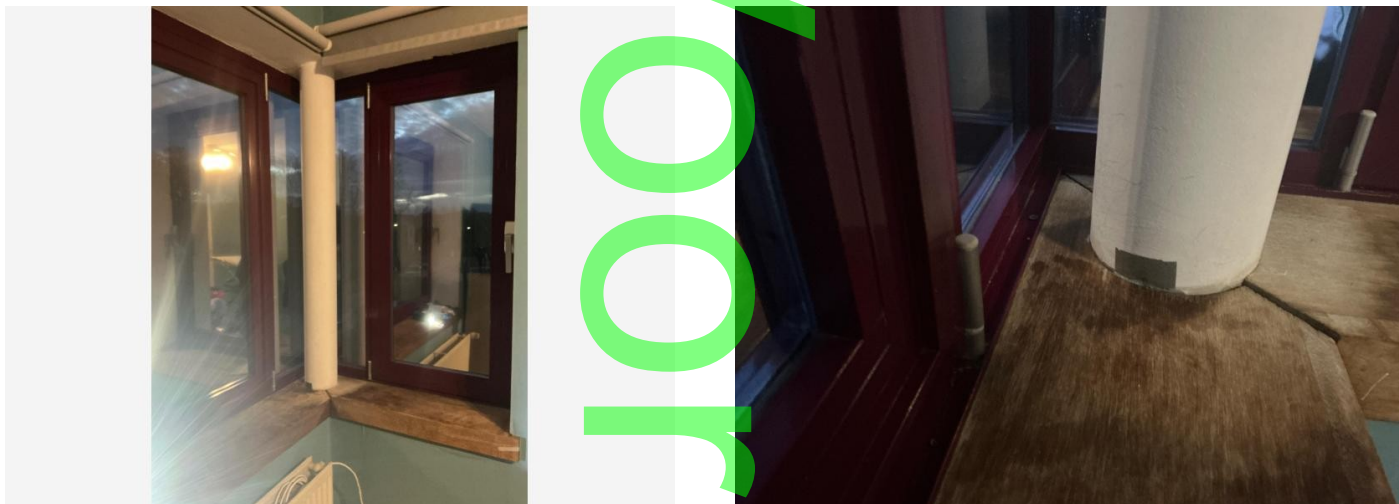

Overzichtsfoto

Detailfoto

Conclusie

Actie

Het asbestmateriaal valt onder de mijlpaal van 2040.

Hoe zorgt u voor een asbestveilige toestand?

Zorgvuldig beheren

Advies van de asbestdeskundige

Te nemen maatregelen

- Zorg voor een veilig beheer en verwijder dit asbestmateriaal wanneer het bij werken eenvoudig bereikbaar wordt. Controleer de toestand jaarlijks op wijzigingen.
- Voer bijkomende staalname(s) uit.

Voorstel van verwijderingsmethode

- Hermetische zone (erkend asbestverwijderaar)
Het verwijderen van de steunkolom moet gebeuren door bedrijven erkend voor werken van afbraak of verwijdering van asbest en/of materialen die asbest bevatten.

De ondernemingen die erkend zijn voor het uitvoeren van werkzaamheden hermetische zone vindt u terug op werk.belgie.be/nl/erkenningen/erkenning-asbest-bedrijven-erkend-voor-afbraak-verwijderingswerken.

Terug te vinden op volgende plannen

Zone 1: Woning

- Plan 1.3: Gelijkvloers
- Plan 1.4: 1ste verdieping

Detailinformatie

Risicobeoordeling

Eindbeoordeling materiaalrisico	Laag materiaalrisico en/of verlaagde kans op vezelvrijgave
---------------------------------	--

Berekening materiaalrisico

Gebondenheid	Categorie 1: hechtgebonden in oorsprong
Asbestsoort (vezeltype)	Crocidoliet aanwezig
Asbestconcentratie	Laag (< 50%)
Afschermingsgraad van het gehele materiaal	Niet stootvaste afscherming
Toestand van het materiaal	Licht beschadigd, licht verweerd. Intact calciumsilicaatmateriaal of categorie III 'gebondenheid'

Monstername

#	Type	Referentie	Resultaat
7.1	Puntmonster	MM06	Crocidoliet, Chrysotiel

Technische gegevens

Beschrijving	Woning - steunkolom - geschilderd
Omgeving	Binnen
Primaire drager	Fundering-draagstructuur (horizontaal, verticaal)
Asbestmateriaal	Verloren bekisting - Buis, koker
Bindmiddel van asbestmateriaal	Cement
Gebondenheid op basis van bindmiddel	Hecht
Hoeveelheid (lengte - omtrek - dikte - aantal)	<ul style="list-style-type: none">• 2,80 m - 40,00 cm - 1,00 cm - 1 stuk• 2,80 m - 20,00 cm - 1,00 cm - 4 stuks• 1,50 m - 20,00 cm - 1,00 cm - 2 stuks
Totaal volume	0,04 m ³
Eenvoudig bereikbaar	Nee <ul style="list-style-type: none">• Verwijdering tast de bouwkundige integriteit aan.
Bevestigingswijze	<ul style="list-style-type: none">• Geklemd
Identificatiemethode	Een monstername door de asbestdeskundige met laboanalyse door een asbestlabo.
Destructieve handeling voor identificatie	Nee
Opmerking	De hoeveelheid is een inschatting.

Fiche 8: Woning - gevels plat dak - glasal gevelplaatjes

Asbestmateriaal



Overzichtsfoto

Detailfoto

Conclusie

Actie

Het asbestmateriaal valt onder de mijlpaal van 2040.

Hoe zorgt u voor een asbestveilige toestand?

Zorgvuldig beheren

Advies van de asbestdeskundige

Te nemen maatregelen

- Zorg voor een veilig beheer. Vermijd het beschadigen van het asbestmateriaal. Controleer de toestand jaarlijks op wijzigingen.
- Voer bijkomende staalname(s) uit.

Voorstel van verwijderingsmethode

- Eenvoudige handelingen: mag via doe-het-zelf of door werknemer(s) met opleidingsattest eenvoudige handelingen
We raden aan om het asbestverdachte materiaal te laten verwijderen door een firma met een opleidingsattest eenvoudige handelingen. U mag, in principe, ongeacht beschadigingen of vrije asbestvezels, deze asbestverdachte toepassing ook zelf verwijderen met inachtneming van de nodige veiligheidsmaatregelen om uzelf en uw omgeving te beschermen. Een beschadigde asbestverdachte toepassing in slechte staat kan makkelijk verder breken of vergruizen. Er komen dan schadelijke asbestvezels vrij die ingeademd kunnen worden.

De verwijdering van het asbestverdachte materiaal moet met de nodige zorg en veiligheidsvoorzieningen gebeuren.

U mag enkel het asbestverdachte materiaal zelf verwijderen indien u over het juiste persoonlijk beschermingsmateriaal (PBM's) beschikt (een FFP3 wegwerpmasker of halfgelaatsmasker met P3 filter, een wegwerpoveral Tyvek CAT III type 5 of 6, stevige wegwerphandschoenen en afspoelbare schoenen). Tijdens de werken dient u het asbestverdachte materiaal continu te vernevelen met water of een aangepast fixeermiddel. De asbestverdachte toepassing mag niet verder beschadigd of vergruisd geraken.

De asbestverdachte toepassing en de gebruikte PBM's dient u dubbel te verpakken in stevige plastic en naar het containerpark of een erkend asbestinzamelaar te brengen.

Voor meer inlichtingen verwijzen we naar de "toelichting" verder in dit attest of surf naar <https://ovam.vlaanderen.be/voorzorgsmaatregelen-bij-asbestverwijdering>

Terug te vinden op volgend plan

Zone 1: Woning

- Plan 1.6: Dakenplan

Detailinformatie

Risicobeoordeling

Eindbeoordeling materiaalrisico	Zeer laag materiaalrisico en/of zeer lage kans op vezelvrijgave
---------------------------------	---

Berekening materiaalrisico

Gebondenheid	Categorie 1: hechtgebonden in oorsprong
Asbestsoort (vezeltype)	Alleen chrysotiel
Asbestconcentratie	Laag (< 50%)
Afschermingsgraad van het gehele materiaal	Geheel of deels (ook) vrij aan de binnenlucht
Toestand van het materiaal	Onbeschadigd, niet verweerd

Monstername

#	Type	Referentie	Resultaat
8.1	Puntmonster	MM04	Chrysotiel

Technische gegevens

Beschrijving	Woning - gevels plat dak - glasal gevelplaatjes
Omgeving	Buiten
Primaire drager	Wandopening verticaal (raam, deur, ...)
Asbestmateriaal	Plaat, paneel, tablet - Geëmailleerd, type Glasal
Bindmiddel van asbestmateriaal	Cement
Gebondenheid op basis van bindmiddel	Hecht
Hoeveelheid (oppervlakte - dikte - aantal)	<ul style="list-style-type: none">• 15,00 m² - 0,97 cm - 1 stuk
Totaal volume	0,146 m ³
Eenvoudig bereikbaar	Ja
Bevestigingswijze	<ul style="list-style-type: none">• Geklemd
Identificatiemethode	Een monstername door de asbestdeskundige met laboanalyse door een asbestlabo.
Destructieve handeling voor identificatie	Nee
Opmerking	De hoeveelheid is een inschatting.

Voorbereidingsattest

Bependingen

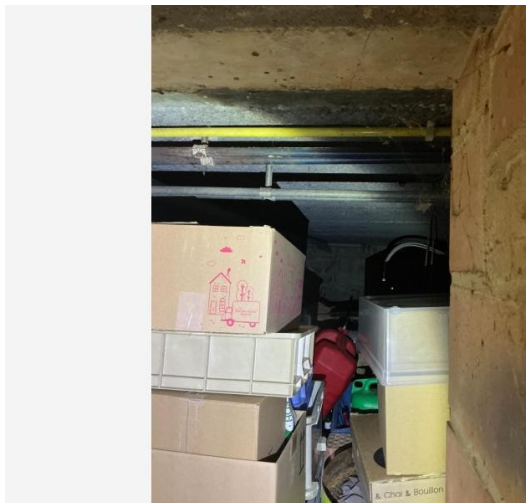

Situeringsfoto

Conclusie

Tijdelijke beperking

Reden: Materiaal in opslag

Uitleg van de asbestdeskundige: Een deel van de kelder is niet toegankelijk omwille van de opslag van materiaal. De eigenaar is niet in de mogelijkheid om dit op korte tijd op te ruimen.

Terug te vinden op volgend plan

Zone 1: Woning

- Plan 1.2: Kelder

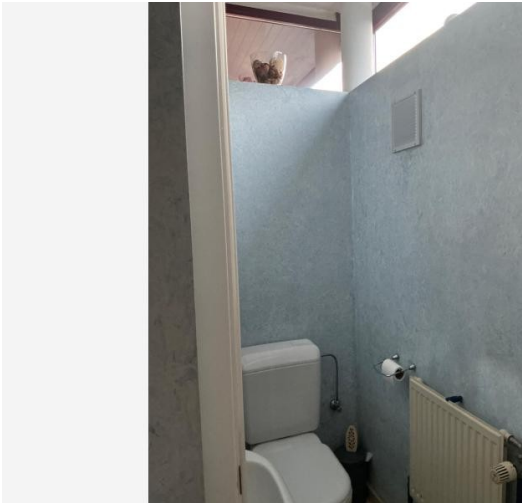

Situeringfoto

Conclusie

Tijdelijke beperking

Reden: Er is geen volledige risicobeoordeling mogelijk

Uitleg van de asbestdeskundige: Achter het ventilatierooster zijn mogelijks asbestverdachte toepassingen deze zijn momenteel niet inspecteerbaar.

Indien bij werken het verluchtungskanaal inspecteerbaar zou zijn, dient het alsnog geïnspecteerd te worden en dient er met de nodige zorg mee te worden omgesprongen en bemonsterd te worden.

Terug te vinden op volgend plan

Zone 1: Woning

- Plan 1.3: Gelijkvloers

Voorbereidingsadviezen

Adviezen

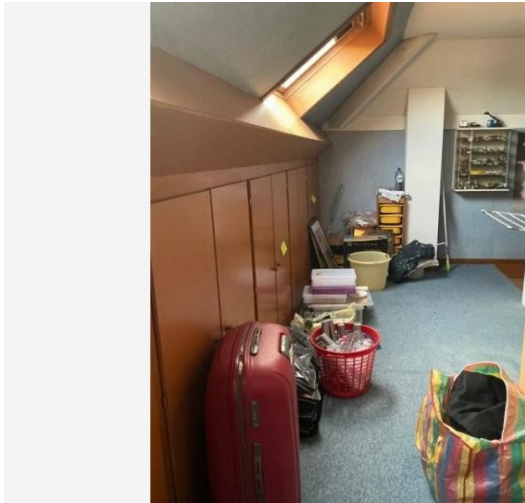

Situeringfoto

Informatie over een materiaal dat de asbestdeskundige niet kan waarnemen of vaststellen

De schouw is volledig afgewerkt. De inspectie van de schouw langs de binnenzijde en op het dak is niet mogelijk. Bij een renovatie is ze weggenomen. De inspectie van de binnenzijde van de schouw is alleen mogelijk via een destructief onderzoek en dit maakt deel uit van het aanvullend onderzoek.

Terug te vinden op volgend plan

Zone 1: Woning

- Plan 1.5: Zolderverdieping

Detailinformatie

Basis voor advies	Beoordeling op basis van expertise, zonder een vaststelling door de asbestdeskundige.
-------------------	---

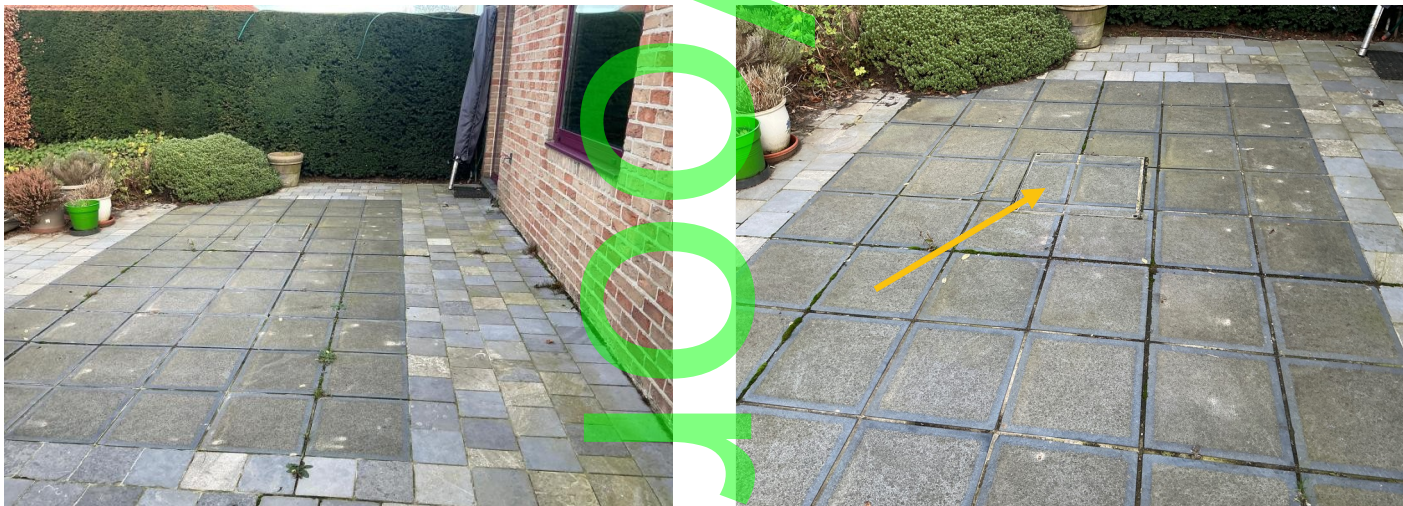

Situeringfoto

Detailfoto

Informatie over een materiaal dat de asbestdeskundige niet kan waarnemen of vaststellen

Op het moment dat deze woning werd gebouwd, werden regelmatig asbestverdachte toe-en afvoerbuizen geplaatst.

De putten konden geopend worden maar omdat de woning in gebruik was, waren ze niet leeg.

Visueel werden er geen asbestverdachte toepassingen opgemerkt. Dit sluit niet uit dat bij lege putten of bij graafwerken asbestverdachte toepassingen zouden aanwezig zijn. Deze asbestverdachte toepassingen moeten alsnog onderzocht worden.

Terug te vinden op volgend plan

Zone 5: Overig gebied

- Plan 5.1: Vaststellingen buiten de constructies

Detailinformatie

<p>Basis voor advies</p>	<p>Beoordeling op basis van expertise, zonder een vaststelling door de asbestdeskundige.</p>
---------------------------------	--

Fiche 13: Woning - kelder doucheruimte - tegellijn (faiencetegels)

Advies

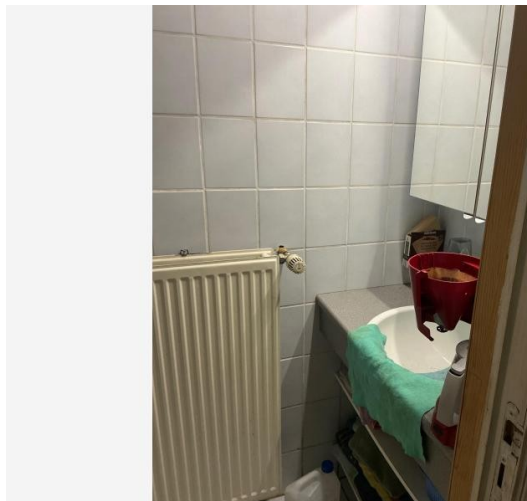

Situeringfoto

Informatie over een materiaal dat de asbestdeskundige niet kan waarnemen of vaststellen

De faiencetegels waren in goede staat en er was geen beschadiging vast te stellen.

In de periode dat deze woning werd gebouwd, werd frequent asbestverdachte tegellijn gebruikt.

Indien bij werken de tegels zouden verwijderd worden, dient er met de nodige zorg te worden mee omgesprongen en

dient u ons alsnog te contacteren voor een [staalname](#).

www.asbestconsulting.be

Terug te vinden op volgend plan

Zone 1: Woning

- Plan 1.2: Kelder

Detailinformatie

Basis voor advies	Beoordeling op basis van expertise, zonder een vaststelling door de asbestdeskundige.
-------------------	---

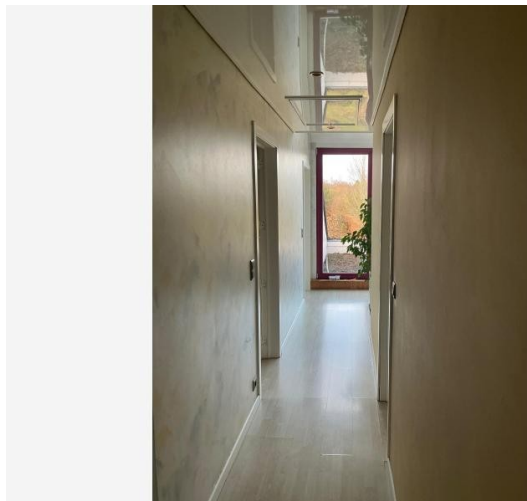

Situeringfoto



Detailfoto

Informatie over een materiaal dat de asbestdeskundige niet kan waarnemen of vaststellen

In sommige ruimten bestaat de vloerafwerking uit laminaat of parket. Deze vloerbekledingen werden niet gedemonteerd. De onderliggende vloeropbouw (incl. eventuele egalisatielagen, onderlagen of restanten van vroegere vloerbekledingen) was bijgevolg niet-toegankelijk voor visuele of materiële inspectie. Om die reden kan de aanwezigheid van asbesthoudende of asbestverdachte materialen in de onderliggende vloeropbouw niet worden uitgesloten. Een destructief onderzoek is aan te raden bij grondige verbouwingen, om de onderliggende vloeropbouw te onderzoeken en te bemonsteren. Dit destructief onderzoek behoort momenteel niet tot onze taak in deze opdracht.

Wij raden u aan om op dat moment contact met ons op te nemen om alsnog bijkomend onderzoek te verrichten. www.asbestconsulting.be

Terug te vinden op volgende plannen

Zone 1: Woning

- Plan 1.3: Gelijkvloers
- Plan 1.4: 1ste verdieping

Detailinformatie

Basis voor advies	Beoordeling op basis van expertise met een vaststelling door de asbestdeskundige.
-------------------	---

Voorbereidingsattest

Geen asbest

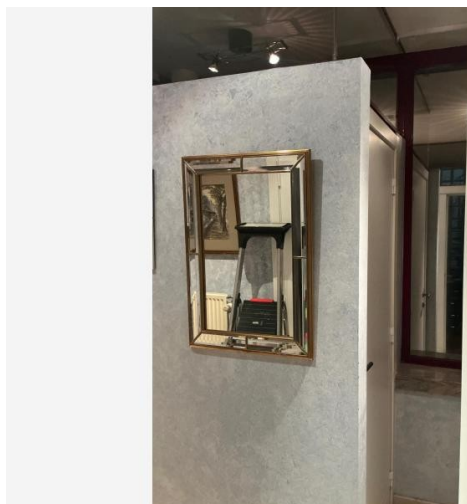

Overzichtsfoto



Detailfoto

Conclusie

Geen asbest

Terug te vinden op volgend plan

Zone 1: Woning

- Plan 1.3: Gelijkvloers

Detailinformatie

Monstername

#	Type	Referentie	Resultaat
15.1	Mengmonster	MM02	Geen asbest

Technische gegevens

Beschrijving	Woning - pleisterwerk plafonds
Omgeving	Binnen
Primaire drager	Plafond
Bindmiddel van materiaal	Gips - kalk
Gebondenheid op basis van bindmiddel	Niet-hechtgebonden
Hoeveelheid (oppervlakte - dikte - aantal)	<ul style="list-style-type: none">• 192,00 m² - 1,00 cm - 1 stuk
Totaal volume	1,92 m ³
Identificatiemethode	Een monstername door de asbestdeskundige met laboanalyse door een asbestlabo.
Destructieve handeling voor identificatie	Nee
Opmerking	<p>Natte ruimten : badkamer – vals plafond</p> <p>Stooklokaal : CV-ketel bevindt zich in de kelder (geen pleisterwerk)</p> <p>Sommige plafonds zijn valse plafonds (zie constructieplannen).</p> <p>Een destructief onderzoek is aan te raden bij grondige verbouwingswerken, om eventuele pleisterwerken en/of cementering, mogelijks onder de valse plafonds te bemonsteren.</p> <p>Ook de afsmeerlaag in gips tussen gipskartonplaten kan asbest bevatten.</p> <p>Enkel destructief onderzoek kan uitwijzen waar deze naden zich bevinden.</p> <p>Dit behoort momenteel niet tot onze taak in deze opdracht.</p> <p>De hoeveelheid is een inschatting.</p>

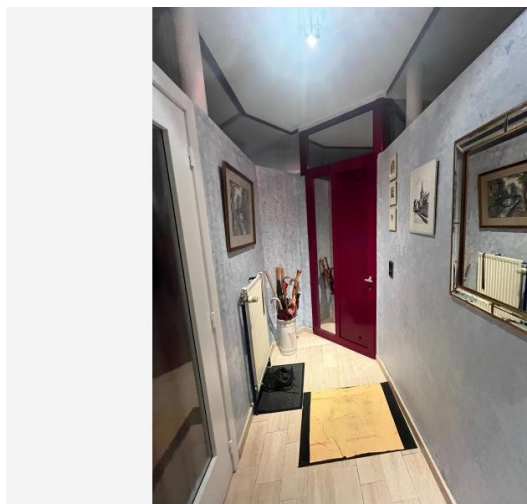

Overzichtsfoto



Detailfoto

Conclusie

Geen asbest

Terug te vinden op volgend plan

Zone 1: Woning

- Plan 1.3: Gelijkvloers

Detailinformatie

Monstername

#	Type	Referentie	Resultaat
16.1	Mengmonster	MM01	Geen asbest

Technische gegevens

Beschrijving	Woning - pleisterwerk muren
Omgeving	Binnen
Primaire drager	Binnenwand
Bindmiddel van materiaal	Gips - kalk
Gebondenheid op basis van bindmiddel	Niet-hechtgebonden
Hoeveelheid (oppervlakte - dikte - aantal)	<ul style="list-style-type: none">• 480,00 m² - 1,00 cm - 1 stuk
Totaal volume	4,80 m ³
Identificatiemethode	Een monstername door de asbestdeskundige met laboanalyse door een asbestlabo .
Destructieve handeling voor identificatie	Nee
Opmerking	<p>Natte ruimten : keuken - deels betegeld, badkamer - volledig betegeld</p> <p>Stooklokaal : CV-ketel bevindt zich in de kelder (geen pleisterwerk)</p> <p>Een destructief onderzoek is aan te raden bij grondige verbouwwerken, om eventuele pleisterwerken en/of cementering, mogelijks achter de valse wanden en achter de tegels te bemonsteren. Ook de afsmeerlaag in gips tussen gipskartonplaten kan asbest bevatten.</p> <p>Enkel destructief onderzoek kan uitwijzen waar deze naden zich bevinden.</p> <p>Dit behoort momenteel niet tot onze taak in deze opdracht.</p> <p>De hoeveelheid is een inschatting.</p>

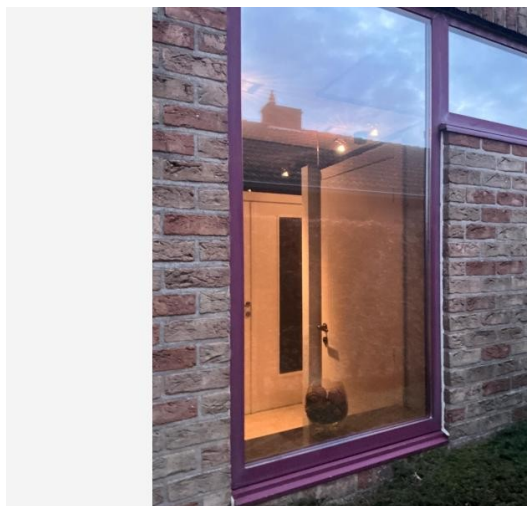

Overzichtsfoto



Detailfoto

Conclusie

Geen asbest

Terug te vinden op volgend plan

Zone 1: Woning

- Plan 1.3: Gelijkvloers

Detailinformatie

Monstername

#	Type	Referentie	Resultaat
17.1	Puntmonster	MM07	Geen asbest

Technische gegevens

Beschrijving	Woning - schrijnwerk (glas) - mastiek
Omgeving	Grenst aan binnen- en buitenlucht
Primaire drager	Wandopening verticaal (raam, deur, ...)
Bindmiddel van materiaal	Kitten, mastiek, pasta
Gebondenheid op basis van bindmiddel	Hecht
Hoeveelheid (gewicht - aantal)	<ul style="list-style-type: none">• 5,00 kg - 1 stuk
Totaal gewicht	5,00 kg
Identificatiemethode	Een monstername door de asbestdeskundige met laboanalyse door een asbestlabo .
Destructieve handeling voor identificatie	Nee
Opmerking	De hoeveelheid is een inschatting.

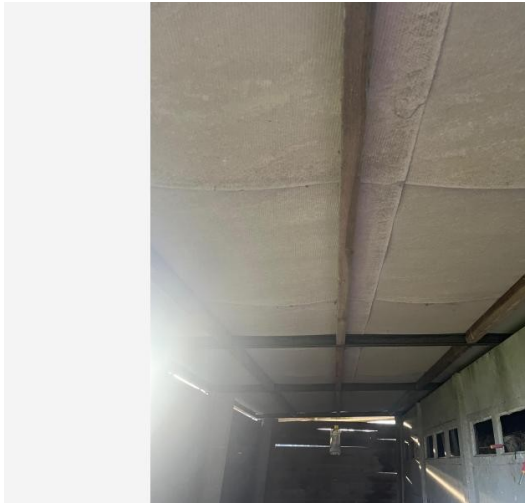

Overzichtsfoto



Detailfoto

Conclusie

Geen asbest

Terug te vinden op volgende plannen

Zone 3: Schuilhok 1

- Plan 3.1: Schuilhok 1
- Plan 3.2: Dakenplan

Detailinformatie

Monstername

#	Type	Referentie	Resultaat
18.1	Puntmonster	MM08	Geen asbest

Technische gegevens

Beschrijving	Schuilhok 1 - dak - onderdakplaten
Omgeving	Binnen
Primaire drager	Schuin dak
Bindmiddel van materiaal	Cement
Gebondenheid op basis van bindmiddel	Hecht
Hoeveelheid (oppervlakte - dikte - aantal)	<ul style="list-style-type: none">• 50,00 m² - 1,00 cm - 1 stuk
Totaal volume	0,50 m ³
Identificatiemethode	Een monstername door de asbestdeskundige met laboanalyse door een asbestlabo.
Destructieve handeling voor identificatie	Nee
Opmerking	De hoeveelheid is een inschatting.

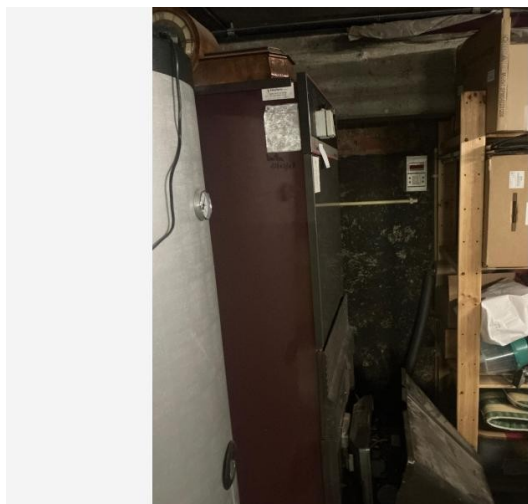

Overzichtsfoto



Detailfoto

Conclusie

Geen asbest

Terug te vinden op volgend plan

Zone 1: Woning

- Plan 1.2: Kelder

Detailinformatie

Monstername

#	Type	Referentie	Resultaat
19.1	Mengmonster	MM03	Geen asbest

Technische gegevens

Beschrijving	Woning - kelder - cementering
Omgeving	Binnen
Primaire drager	Binnenwand
Bindmiddel van materiaal	Cement
Gebondenheid op basis van bindmiddel	Hecht
Hoeveelheid (oppervlakte - dikte - aantal)	<ul style="list-style-type: none">• 45,00 m² - 0,50 cm - 1 stuk
Totaal volume	0,225 m ³
Identificatiemethode	Een monstername door de asbestdeskundige met laboanalyse door een asbestlabo.
Destructieve handeling voor identificatie	Nee
Opmerking	De hoeveelheid is een inschatting.

Voorbereidingsattest

Overige ruimtes en materialen

Overige niet-asbestverdachte ruimtes en materialen

De asbestdeskundige moet tijdens de inspectie bepaalde ruimtes en materialen die vaak asbest bevatten altijd controleren. Hieronder vindt u een opsomming van de aangetroffen niet-asbestverdachte ruimtes en materialen.

Beschrijving	Notitie	Terug te vinden op plannen
Fiche 20: Woning - Dak - onderdak - controle onderdak onder pannen	Het onderdak was tijdens het plaatsbezoek inspecteerbaar op volgende plaatsen: zolder - vaststelling : gewapende plastic. Deze inspectie geeft geen uitsluitsel over de totaliteit van het dak. Indien bij werken andere materialen worden vastgesteld dan diegene die nu steekproefsgewijs zijn vastgesteld dienen zij alsnog worden onderzocht te worden op hun asbestverdachtheid. (www.asbestconsulting.be)	Plan 1.6: Dakenplan
Fiche 21: Woning - Dak - dakpannen	Het dak is opgebouwd uit dakpannen deze bevatten geen asbest. Deze bevinding is gebaseerd op de momenteel beschikbare analysemethoden en de thans geldende wetenschappelijke en technische inzichten. Voortschrijdend inzicht – bijvoorbeeld door nieuwe onderzoeksresultaten, technologische ontwikkelingen of wijzigingen in wet- en regelgeving – kan ertoe leiden dat materiaal op een later moment anders wordt beoordeeld dan op basis van de huidige kennis mogelijk is.	Plan 1.6: Dakenplan
Fiche 22: Woning - kit tussen schrijnw./glas - siliconen	Locatie : alle ramen en deuren De zichtbare kit is soepel (siliconen) en niet asbestverdacht. Zijn de ramen/deuren reeds vernieuwd? Mogelijks is er nog oude afkitting aanwezig onder de soepele kit. Deze oude afkitting blijft asbestverdacht en dient alsnog onderzocht worden bij afvoer. Deze bevinding is gebaseerd op de momenteel beschikbare analysemethoden en de thans geldende wetenschappelijke en technische inzichten. Voortschrijdend inzicht – bijvoorbeeld door nieuwe onderzoeksresultaten, technologische ontwikkelingen of wijzigingen in wet- en regelgeving – kan ertoe leiden dat materiaal op een later moment anders wordt beoordeeld dan op basis van de huidige kennis mogelijk is.	-

Fiche 23: Woning - Kelder - leidingisolatie (schuimrubber)	Schuimrubber is niet asbestverdacht.	Plan 1.2: Kelder
Fiche 24: Schuilhok 1 en 2 - Dak - metalen dakpanelen	Het dak is opgebouwd uit metalen dakpanelen. Deze platen bevatten geen asbest.	Plan 3.2: Dakenplan Plan 4.1: Schuilhok 2

Fiche 20: Woning - Dak - onderdak - controle onderdak onder pannen

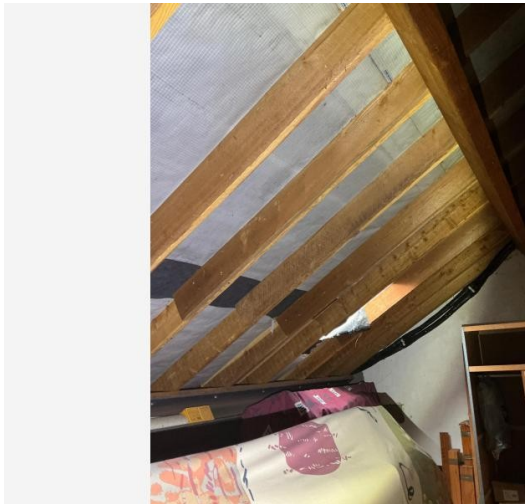

Situeringfoto



Detailfoto

Fiche 21: Woning - Dak - dakpannen

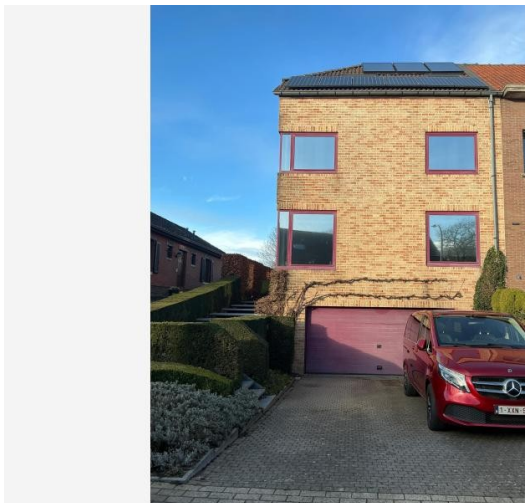

Situeringfoto



Detailfoto

Fiche 22: Woning - kit tussen schrijnw./glas - siliconen

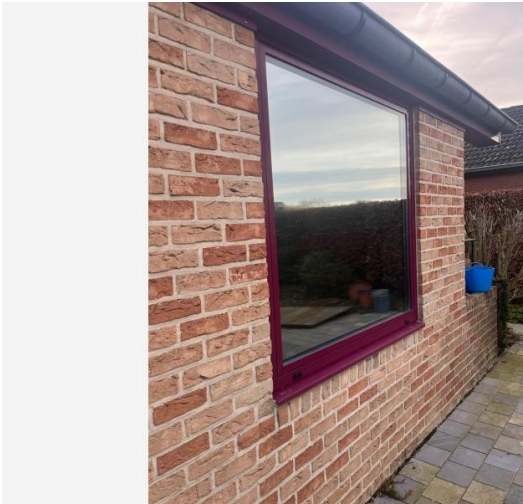

Situeringfoto



Detailfoto

Fiche 23: Woning - Kelder - leidingisolatie (schuimrubber)

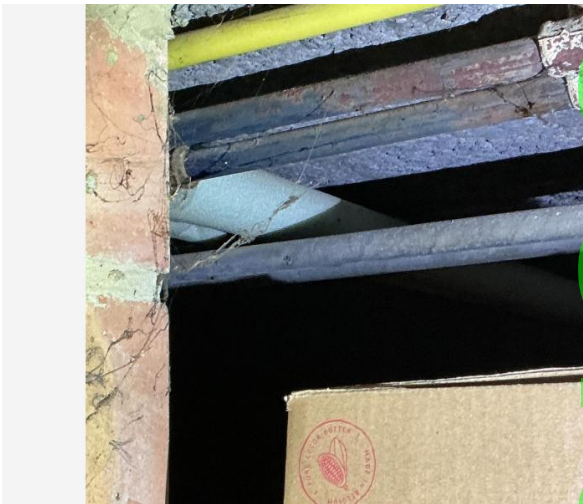

Situeringfoto



Detailfoto

Fiche 24: Schuilhok 1 en 2 - Dak - metalen dakpanelen



Situeringfoto



Detailfoto

Niet aanwezige ruimtes en materialen

De asbestdeskundige moet tijdens de inspectie bepaalde ruimtes en materialen die vaak asbest bevatten altijd controleren. Hieronder vindt u een opsomming van de niet aanwezige ruimtes en materialen.

Beschrijving	Notitie	Terug te vinden op plannen
Fiche 25: Woning - verwarmingsketel	<p>Niet aanwezig moet geïnterpreteerd worden als niet waarneembaar of vast te stellen materiaal (tekortkoming OVAM-databank).</p> <p>In de periode dat deze verwarmingsketel werd vervaardigd, werden frequent asbesthoudende materialen gebruikt.</p> <p>De verwarmingsketel kon niet bemonsterd worden zonder destructief onderzoek.</p> <p>Bij verwijdering van het verwarmingstoestel is het raadzaam de binnenzijde van het toestel te inspecteren op asbestverdachte materialen voor definitieve afvoer in het kader van het veilig beheer of verwijdering van materialen.</p>	Plan 1.2: Kelder
Fiche 26: Liftinfrastructuur - niet aanwezig	-	-

Fiche 25: Woning - verwarmingsketel

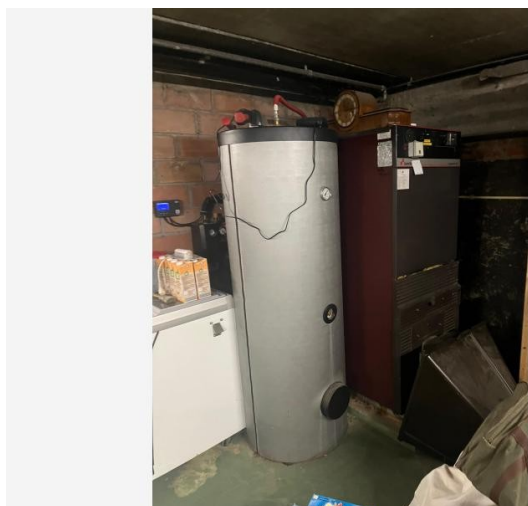

Situeringfoto

Waarom is dit asbestattest belangrijk voor u?

Het is algemeen bekend dat het inademen van asbestvezels gevaarlijk is voor de gezondheid. Daarom is het belangrijk dat u weet waar zich asbest bevindt en welke maatregelen u kan nemen om gezondheidsrisico's te vermijden. Zo maakt u uw woning of gebouw asbestveilig en behoudt u de waarde. De eerste stap hebt u daarvoor al gezet met dit asbestattest.

De gebruikte begrippen in dit hoofdstuk worden achteraan in de begrippenlijst uitgelegd.

Wat is asbest?

Asbest is een schadelijke stof die in meer dan 3.500 materialen verwerkt is. In de vorige eeuw was asbest populair vanwege de vele nuttige toepassingen, maar ondertussen kennen we de grote gezondheidsrisico's. Vaak weten we niet dat asbest ook in onze eigen woning of onze gebouwen verborgen zit. Asbest is in België verboden sinds 2001. Er is een grote kans dat asbest aanwezig is in gebouwen die gebouwd zijn voor 2001.

Wanneer asbestvezels vrijkomen in de lucht kunnen ze ingeademd worden en gezondheidsrisico's veroorzaken. Men wordt niet onmiddellijk ziek, dit gebeurt pas 20 tot 40 jaar na de blootstelling. Vooral een regelmatige blootstelling of een blootstelling aan een hoge concentratie zijn risicovol. Kinderen en jongeren zijn extra kwetsbaar. Sommige mensen schatten de risico's voor zichzelf te laag in. Toch krijgen jaarlijks nog veel mensen de diagnose van een asbestziekte. Meestal is die niet te genezen.

Hoe interpreteert u het asbestattest?

Asbest kan zich ook bevinden op niet-geïnspecteerde plaatsen

Een standaard asbestattest is opgemaakt door een asbestdeskundige volgens de richtlijnen van het Inspectieprotocol dat de verplichte inspanningen beschrijft. Een asbestdeskundige voert standaard een visuele inspectie uit van de constructies en objecten op de locatie. Hij tilt losse elementen op om erachter of eronder te inspecteren. Hij neemt ook monsters voor labo-analyses en raadpleegt bewijsdocumenten. **De volgende zaken zijn niet standaard voorzien:**

- De asbestdeskundige inspecteert **geen verborgen asbest** waarvoor hij objecten moet demonteren, beschadigen of openbreken. Wenst de eigenaar ook ingesloten asbest te laten inspecteren dan kan hij de asbestdeskundige vragen om een aanvullend (destructief) onderzoek te doen, bijvoorbeeld voorafgaand aan werken of sloop.
- De asbestdeskundige inspecteert **geen ondergrondse objecten** en geen asbest vermengd in bodem, steenslag of puin. Wat zichtbaar is aan de oppervlakte (opliggend) kan hij wel inspecteren.
- De asbestdeskundigen inspecteert ook **geen roerende objecten** zoals voertuigen, losse meubels en gereedschap. Wenst de eigenaar ook roerende objecten te laten inspecteren dan kan hij de asbestdeskundige vragen om dit aanvullend mee te inspecteren.
- De asbestdeskundige inspecteert **geen delen die voor hem ontoegankelijk en onveilig zijn**. Wanneer hij een deel niet heeft kunnen beoordelen, wordt dat aangeduid in het attest als een beperking. Constructies met een bouwjaar 2001 of recenter moeten niet geïnspecteerd worden. In het attest duidt de asbestdeskundige ze aan als een uitsluiting.
- De asbestdeskundige inspecteert **geen** constructies- en terreindelen waartoe de eigenaar geen opdracht gaf omdat ze **buiten de eigendomsgrenzen** liggen of **geen onderdeel** vormden van een **verkoop**.

Bevatten alle asbestverdachte materialen asbest?

Op basis van ervaring en expertise kan een asbestdeskundige zonder monsters te nemen oordelen of een materiaal mogelijk asbest kan bevatten. Voor sommige materialen is dit nooit mogelijk en moet hij een monster nemen voor een labo-analyse. Een asbestverdacht materiaal wordt als asbesthoudend beschouwd, tenzij de asbestdeskundige over een laboanalyse beschikt die aantoont dat het geen asbest bevat.

Hoe interpreteert u de risicobeoordeling?

De mogelijke categorieën zijn:

- Categorie 1: materiaal met een hoog risico en/of met een hoge kans op vezelvrijgave
- Categorie 2: materiaal met een verhoogd risico en/of een verhoogde kans op vezelvrijgave
- Categorie 3: materiaal met een laag risico en/of lage kans op vezelvrijgave
- Categorie 4: materiaal met een zeer laag risico en/of zeer lage kans op vezelvrijgave

Het soort asbest, de concentratie ervan in het materiaal, de toestand van het bindmiddel, de mate van afdekking en de aanwezigheid in binnen- of buitenlucht zijn factoren die het risico bepalen. Het vrijkomen van asbestvezels in een binnenruimte is risicovoller dan in de buitenlucht. In de buitenlucht gaan asbestvezels sneller verwaaien of verdunnen. In binnenruimtes is dit niet het geval en kunnen de concentraties hoog oplopen. Dit verhoogt het risico op het inademen van asbestvezels.

Voor materialen uit categorie 1 of 2 moet u maatregelen nemen om een asbestveilige toestand te verkrijgen: (dringend) wegnemen of een (dringende) maatregel nemen om het risico naar (zeer) laag te brengen. Voor materialen uit categorie 3 en 4 is dit niet nodig. U beheert ze zorgvuldig om de asbestveilige toestand te behouden.

Wat betekenen de mijlpalen 2032, 2034 en 2040?

Tegen 2032 moet elke eigenaar van een gebouw ouder dan 2001 over een asbestattest beschikken. Voor de gemene delen in gebouwen in mede-eigendom (VME) moet dit al tegen 2027. Tegen 2034 wil de Vlaamse Regering reeds het meest risicovolle asbest weg hebben. Dit gaat over de eenvoudig bereikbare, niet-hechtgebonden asbestmaterialen en asbestcementen dak- en gevelbekleding en rookgas- en hemelwaterafvoerkanalen aan de buitenkant van de gebouwen. Tegen 2040 wil de Vlaamse regering dan de overige asbestmaterialen in slechte staat weg hebben en de asbestmaterialen in goede staat in veilig beheer.

De detailinformatie per asbestmateriaal in het asbestattest vermeldt of die onder de mijlpaal 2034 of 2040 valt.

Wat moet u nu doen?

Het voorblad van dit asbestattest vermeldt of uw eigendom asbestveilig is of niet en welke acties nodig zijn om een asbestveilige toestand te verkrijgen of behouden.

Conclusie asbestveilig, maar niet asbestvrij

Goed nieuws. Uw eigendom voldoet reeds aan de doelstelling van de Vlaamse Regering om asbestveilig te zijn. Asbestveilig betekent niet asbestvrij, er kunnen nog asbestmaterialen met een laag risico aanwezig zijn die u zorgvuldig moet beheren om de asbestveilige toestand te behouden. Hoe u zorgvuldig beheert, leest u in het volgende hoofdstuk.

Er kunnen ook niet-geïnspecteerde asbestmaterialen verborgen aanwezig zijn, bijvoorbeeld ingesloten in wanden, vloeren of onder de grond. Die kan een asbestdeskundige enkel met een aanvullend onderzoek opsporen. Daarom is het verstandig om dit aanvullend onderzoek voorafgaand aan (renovatie)werken te laten uitvoeren. Daarbij gaat de asbestdeskundige voor de werkzone ook verborgen asbest opsporen door objecten te demonteren, te doorboren of open te breken. Voert een aannemer met werknemers de werken uit dan is dit voor hem sowieso een verplichting als werkgever.

Conclusie niet-asbestveilig. Wat nu?

Geen paniek, op het voorblad van dit asbestattest vindt u de acties die u kan ondernemen om de risico's weg te nemen en een asbestveilige toestand te verkrijgen. Meer informatie per asbestbron vindt u terug in de detailinformatie per asbestmateriaal verder in het asbestattest.

De te nemen maatregelen zijn niet altijd duur of moeilijk. Indien de geraamde verwijderingskost wel hoog is, kan u voor een asbestmateriaal dat visueel als asbestverdacht werd aangeduid, overwegen om een **bevestigende labo-analyse** te laten uitvoeren.

Heeft u al de acties uitgevoerd zodat de toestand asbestveilig wordt? Dan laat u uw asbestattest binnen één jaar vernieuwen zodat een asbestdeskundige de asbestveilige toestand kan rapporteren in het vernieuwde asbestattest.

Asbest beheren en verwijderen

Asbest zorgvuldig (veilig) beheren

Indien er asbestmaterialen aanwezig zijn in of rondom het gebouw, zorg er dan voor dat deze geen risico vormen voor de gezondheid van mensen of het leefmilieu. Asbest met een (zeer) laag risico hoeft u niet te verwijderen. Bewaak dat het risico laag blijft door ervoor te zorgen dat de toestand niet wijzigt. De toestand kan wijzigen door beschadigingen of veroudering waardoor het asbestmateriaal brozer wordt en asbestvezels kan loslaten.

Beschadiging kan u vermijden door het asbestmateriaal af te schermen van een mogelijk contact. Een bedekkende verflaag kan bijvoorbeeld asbestmaterialen zoals pleisterwerk beschermen. Wijzigt de toestand waardoor het risico verhoogt? Dan verwijdert u het asbestmateriaal of neemt u een maatregel om het risico te verlagen als verwijderen niet mogelijk is.

Insluiten mag enkel om asbestmaterialen met een laag risico zorgvuldig te beheren of om in afwachting van verwijdering het risico van asbestmaterialen met een verhoogd of hoog risico te verlagen. Als u een asbestmateriaal insluit, zorgt u ervoor dat het later nog altijd makkelijk weg te nemen is en niet verkleefd is aan andere materialen. Als u asbest insluit, moet u dit steeds melden aan de asbestdeskundige die uw asbestattest opmaakt.

Asbest dat bij werken eenvoudige bereikbaar wordt, moet u verwijderen. Opnieuw insluiten mag niet.

Asbest verwijderen

De wetgeving beschrijft drie verwijderingsmethodes. In het asbestattest rapporteert de asbestdeskundige elk asbestmateriaal in een fiche met daarin op het einde een advies over wie het mag verwijderen en welke methode er moet worden toegepast. Bepaalde asbestmaterialen mag u zelf via eenvoudige handelingen verwijderen of laten verwijderen door een aannemer met werknemers met opleidingsattest "eenvoudige handelingen". Een erkend asbestverwijderaar mag alle verwijderingsmethodes uitvoeren. Er bestaat geen lijst van aannemers "eenvoudige handelingen", vraag uw aannemer daarom naar de opleidingsattesten. Een lijst van erkend asbestverwijderaars vindt u op www.asbestinfo.be > Asbest verwijderen.

Mag en wil u **zelf verwijderen**? Zorg er dan voor dat:

- u zich vooraf goed informeert op www.asbestinfo.be > Asbest verwijderen;
- u zich beschermt met een FFP3-mondmasker, wegwerpovertal en -handschoenen en afspoelbaar schoeisel;
- er geen minderjarigen of derden aanwezig zijn;
- u beschikt over PE-folie en zakken om loskomende deeltjes en afval op te vangen en te verpakken;
- u beschikt over een vernevelaar (water) of fixeermiddel om het asbestmateriaal eerst te fixeren;
- u weet hoe u het asbestmateriaal veilig kan demonteren zonder stof of breuken;

- u beschikt over natte doeken om eventuele resten en stof weg te nemen.

Laat u de werken uitvoeren door een **aannemer**? Dan is die als werkgever verantwoordelijk om de juiste verwijdermethodiek te bepalen aan de hand van een **werkplan**. Hij oordeelt of zijn werknemers met opleidingsattest “eenvoudige handelingen” de verwijdering mogen uitvoeren of dat hij moet beschikken over de erkenning als asbestverwijderaar. Bezorg de aannemer steeds vooraf een kopie van dit asbestattest. Hij moet oordelen of nog aanvullend onderzoek (destructieve handelingen) nodig is om ingesloten asbest op te sporen. Soms kan het nodig zijn om bijkomend monsters te laten nemen, bijvoorbeeld bij pleisterwerk om preciezer niet-asbesthoudende van asbesthoudende zones te onderscheiden. Ook voor asbestmaterialen die visueel werden geïdentificeerd, kan het aangewezen zijn een bevestigende labo-analyse te laten uitvoeren indien de geraamde verwijderingskost hoog is.

Het is altijd verstandig meerdere en gedetailleerde offertes te vragen. Vergelijk ze goed en kijk na of de aannemer voldoet om de asbestverwijdering te mogen uitvoeren en welke maatregelen hij voorziet om veilig te werken. Dit staat beschreven in het werkplan dat de aannemer altijd bij de verplichte werfmelding moet toevoegen. Vraag de aannemer naar een kopie hiervan. Goedkoop is vaak duurkoop: een onzorgvuldige asbestverwijdering veroorzaakt gezondheidsrisico's en mogelijk extra kosten voor het opruimen van de asbestresten.

Hou zeker een kopie bij van de facturen, het werkplan en andere bewijsdocumenten zoals foto's. Zo kan u altijd aantonen dat asbestverwijdering correct werd uitgevoerd.

Werkt u samen met een architect? Bezorg hem dan zeker ook vooraf een kopie van uw asbestattest.

Kostprijsraming en ondersteuning asbestverwijdering

Zoals hierboven beschreven, mag u bepaalde asbestmaterialen zelf verwijderen of kan u een aannemer of erkend asbestverwijderaar inschakelen. In beide gevallen kan u mogelijk beroep doen op ondersteuning zoals premies of voordelige ophaling van asbestafval aan huis. Op de website van de OVAM www.asbestinfo.be vindt u meer informatie en een gratis tool om de kostprijs te ramen voor de verwijdering van een asbestmateriaal.

Asbestafval

Asbestmaterialen hergebruiken mag niet. Het aantreffen van ongebruikte of gedemonteerde asbestmaterialen of achtergelaten asbestresten rapporteert de asbestdeskundige daarom in regel als asbestafval. Asbestafval moet u altijd tijdig wegnemen. Het achterlaten of opslaan is verboden tenzij u daarvoor over een vergunning beschikt. Kleine hoeveelheden asbestcementafval kan u verpakt afleveren op uw recyclagepark. Een grotere hoeveelheid asbestcementafval kan u laten ophalen aan huis of door uw aannemer laten afvoeren.

Indien eenvoudig bereikbaar asbestafval aanwezig is, moet u dit wegnemen om een asbestveilige toestand te verkrijgen. Is het niet eenvoudig bereikbaar, dan moet u maatregelen nemen zodat het geen risico kan vormen voor de mensen of het leefmilieu.

Onroerend erfgoed

Op de databank van het agentschap Onroerend Erfgoed geo.onroenderfgoed.be kan u nakijken of uw gebouw een beschermd onroerend erfgoed is.

Het beschermingsbesluit verduidelijkt wat er precies beschermd is: bv. het geheel van de constructie en omgeving, enkel de constructie, enkel delen van de constructie of cultuurgooden. Het besluit vermeldt ook welke vorm van bescherming van toepassing is: monument, cultuurhistorisch landschap, stads- en dorpsgezicht of archeologische site.

Voorliggend asbestattest geeft u advies over hoe om te gaan met asbesthoudend materiaal. Indien het asbesthoudend materiaal ook een beschermd statuut heeft, kan u advies vragen aan het agentschap Onroerend Erfgoed. Zo vermijdt u dat u de erfgoedwaarde van het beschermd onroerend erfgoed aantast. Ook komt u zo te

weten of er een melding of toelating nodig is om het asbesthoudende beschermde materiaal te mogen verwijderen.

Het agentschap is bereikbaar via:

- telefoon: 02 553 16 50
- e-mail: info@onroerendergoed.be
- website: <https://www.onroerendergoed.be/contact>

Wanneer mijn asbestattest laten vernieuwen?

Geldigheidsduur

Doorheen de tijd kan de situatie in of rondom een gebouw wijzigen. Ook de toestand en het risico van aanwezige asbestmaterialen kan veranderen. Daarom vermeldt het voorblad van uw asbestattest een datum tot wanneer het geldig is. Daarna kan u het niet meer gebruiken bij een verkoop en moet u het laten vernieuwen door een asbestdeskundige. Die komt opnieuw ter plaatse om de toestand te controleren en indien nodig wijzigingen te rapporteren voor het nieuwe asbestattest. Enkel bij een verkoop mag de geldigheidstermijn niet verstreken zijn. Om te voldoen aan de mijlpaal 2032 maakt dat niet uit. De vernieuwing van een asbestattest zal in regel minder kosten dan de eerste opmaak van een volledig asbestattest.

In het geval de asbestdeskundige geen asbest heeft aangetroffen, vermeldt het asbestattest (afgeleverd vanaf datum 8 april 2024) voor de geldigheidsduur “onbeperkt (tenzij de toestand wijzigt)”. Er kunnen wel nog niet-geïnspecteerde asbestmaterialen verborgen in wanden of vloeren aanwezig zijn. Daarom laat u voorafgaand aan werken best een aanvullend onderzoek uitvoeren.

Gewijzigde toestand

Ongeacht de (onbeperkte) geldigheidsduur van uw asbestattest moet u als eigenaar uw asbestattest toch binnen een termijn van één jaar laten vernieuwen als er sprake is van een gewijzigde toestand. Dit is het geval als:

- er nieuwe asbestmaterialen zijn aangetroffen (die niet weggenomen worden);
- de acties, vermeld op het voorblad, werden uitgevoerd waardoor de toestand van niet-asbestveilig naar asbestveilig wijzigt;
- de toestand van de asbestmaterialen zichtbaar gewijzigd is door een calamiteit of een incident.

Contacteer een asbestdeskundige om uw asbestattest te laten vernieuwen. U vindt de lijst op www.asbestinfo.be.

Meer weten?

De Vlaamse overheid bundelt alle informatie rond asbest en haar beleid op de website www.asbestinfo.be. U vindt er de meest actuele informatie over hoe u moet omgaan met asbest en welke ondersteuning er bestaat. Zo kan u steeds goed geïnformeerd aan de slag met uw asbestattest.

Begrippenlijst

Begrip	Toelichting
Asbestmateriaal	<p>Verzamelbegrip voor de aangetroffen asbestverdachte materialen en asbestverdachte afvalstoffen die deel uitmaken van een constructie en een impact hebben op de asbestveiligheid.</p> <p>Asbestverdacht betekent dat de asbestdeskundige op basis van wat hij visueel en auditief vaststelt, oordeelt dat het vermoedelijk asbest bevat. Een asbestverdacht(e) materiaal of afvalstof beschouwen we als asbesthoudend tenzij een laboanalyse aantoont dat het niet-asbesthoudend is.</p>
Hechtgebonden asbestmateriaal	Asbestmaterialen die in oorsprong hoofdzakelijk uit een bindmiddel bestaan dat de asbestvezels stevig bindt: cement, bitumen, mastiek, kunststof of lijm.
Niet-hechtgebonden asbestmateriaal	Alle andere asbestmaterialen. Ze bevatten in oorsprong nauwelijks bindmiddel of bestaan uit een bindmiddel dat de asbestvezels nauwelijks bindt. Voorbeelden hiervan zijn leidingisolatie, pleisterwerk, Pical-platen, koorden, ...
Aanvullend onderzoek met destructieve handelingen	Bij een aanvullend onderzoek met destructieve handelingen gaat een asbestdeskundige materialen demonteren en beschadigen om onderliggende of ingesloten asbestverdachte materialen te inspecteren. Dit is nodig voor de start van werken zoals sloop- en renovatie of voor herstellings- of onderhoudswerken. Standaard voert de asbestdeskundige een niet-destructief onderzoek uit. Als opdrachtgever kan u een aanvullend onderzoek met destructieve handelingen aanvragen via de opdrachtovereenkomst.
Inspectieprotocol	Het inspectieprotocol is de wettelijke procedure die een asbestdeskundige moet volgen om een correcte asbestinventarisatie uit te voeren voor het opmaken van een standaard asbestattest. Het legt vast welke handelingen minimaal nodig zijn (standaard verplichtingen) en hoe die uitgevoerd moeten worden.
Risicobeheersmaatregel	Een maatregel die het risico dat uitgaat van een asbestverdacht materiaal verlaagt van een verhoogd of hoog risico naar een laag risico. De maatregel moet de kans op het vrijkomen of het inademen van asbestvezels verlagen.
Eenvoudig bereikbaar	Asbestmaterialen zijn eenvoudig bereikbaar indien ze waarneembaar en weg te nemen zijn zonder impact op de stabiliteit en erfgoedkenmerken van een constructie. Ze moeten ook onbedekt zijn tenzij de bedekking kan weggenomen worden zonder het te beschadigen of tenzij de bedekking louter bestaat uit een dunne laag verf, coating, behang, kunststof of textiel.
Zorgvuldig of veilig beheer	<p>Zorgvuldig of veilig beheer betekent:</p> <ul style="list-style-type: none"> • de toestand van asbestmaterialen met een laag risico behouden; • een verhoogd of hoog risico van niet-eenvoudige bereikbare asbestmaterialen en -afval verlagen naar een laag risico (risicobeheersmaatregel) en behouden.

Eenvoudige handelingen	<p>Begrip uit de wetgeving dat de methode beschrijft voor de verwijdering van asbestmaterialen die een werknemer met opleidingsattest “eenvoudige handelingen” of een particulier zelf mag uitvoeren. Alle andere asbestverwijderingen mogen enkel door erkende asbestverwijderaars worden verwijderd.</p> <p>Deze verwijderingsmethode betekent dat het asbestmateriaal eenvoudig kan weggenomen worden (bv. door het los te schroeven) met minimale risico’s op beschadiging waarbij asbestvezels kunnen vrijkomen. Bijvoorbeeld voor asbestcement leien of golfplaten.</p>
Hermetische zone	<p>Begrip uit de wetgeving dat de methode beschrijft voor de verwijdering van asbestmaterialen waarbij er een grote kans bestaat op het vrijkomen van asbestvezels. Een soort luchtdichte tent bestaande uit een houten structuur en plastic folie wordt opgebouwd rondom het te verwijderen asbestmateriaal. Binnen deze hermetische zone wordt een onderdruk gecreëerd zodat eventueel vrijkomende asbestvezels niet kunnen ontsnappen. Deze methode mogen enkel erkend asbestverwijderaars gebruiken.</p>
Couveusezak	<p>Begrip uit de wetgeving dat de methode beschrijft voor de verwijdering van asbestmaterialen waarbij met plastic folie plaatselijk een soort luchtdichte couveuse rondom het asbestmateriaal wordt gemaakt. Enkel erkende asbestverwijderaars mogen deze verwijderingsmethode gebruiken. Ze kan maar zelden worden toegepast, bijvoorbeeld om kleine trajecten leidingisolatie te verwijderen in de buitenlucht.</p>
Erkend asbestverwijderaar	<p>Aannemers erkend voor de verwijdering van asbestmaterialen via “eenvoudige handelingen” maar ook voor asbestverwijderingen via de methodiek van “hermetische zone” of “couveusezak”.</p>
Roerend goed	<p>Objecten of goederen die niet duurzaam verbonden zijn met een constructie of in de grond om ter plaatse te blijven. Het gaat over losse, verplaatsbare zaken zoals bijvoorbeeld gereedschap, voertuigen of materieel. Indien ze asbestverdacht zijn, maken ze toch geen deel uit van de asbestmaterialen waarvoor acties nodig zijn om een asbestveilige toestand te verkrijgen of behouden.</p>