



## Elektrische installaties op laagspanning en op zeer lage spanning (Boek 1 - KB 8/09/2019) - Algemene Directie Energie

📍 Plaats van het onderzoek: KAPELSTRAAT 12 1700 DILBEEK België

📄 Aard onderzoek: Inspectiebezoek voor verkoop oude installatie (Boek 1 8.4.2)

📅 Datum van het bezoek  
21-10-2025

🕒 Volgend controlebezoek:  
+ 18 maanden vanaf de dag van de akte

👤 Agent-bezoeker  
Michael Snel

### BESLUIT : NIET CONFORM

#### Identificatie van derden

Opdrachtgever	
Naam	Certoo Srl
Adres	Sportlaan 7, 1700 Dilbeek, Belgique
Eigenaar, uitbater of beheerder	
Naam	/
Adres	KAPELSTRAAT 12 1700 DILBEEK België
Installateur	
Naam	
BTW	

#### Identificatie van de elektrische installatie

Adres	KAPELSTRAAT 12 1700 DILBEEK België
Nr Teller	1LGZ0577238668
Netbeheerder naam	Fluvius
Gebouw	Huis

#### Atlas Controle VZW

Erkend controleorganisme

Hoofdkantoor: Lambermontlaan 127 1030 Schaarbeek

Tel: +32 2 726 64 04 | Mail: office@atlascontrole.be

BTW BE0732536476 | RPR Brussel



## Wetgeving



AREI. Algemeen Reglement op de elektrische installaties.

Aard onderzoek:	Inspectiebezoek voor verkoop oude installatie (Boek 1 8.4.2)
Datum van de uitvoering van de installatie	Vóór 01/10/1981
Funderingen	vóór 81
Afwijkende beschikkingen voor bestaande huishoudelijke elektrische installaties oud AREI waren toegepast (Boek 1 8.2.2)	

## Identificatie van de elektrische installatie en gegevens verdeler

Netbeheerder naam	Fluvius
Nr Teller	1LGZ0577238668
EAN-code	541 448 820 048 938 608
Meter/bord verbinding	XVB 4X10
Net spanning	3 x 230 V
Algemene bescherming	32 3P
Maximum beveiliging	40 3P
Aantal verdeelborden	1
Hoofd differentieelschakelaar	300mA - 40A - type A
Type van aardelektrode	Aardingspen
Waarde ( $\Omega$ )	28,7
Beschrijving van de elektrische installatie	13 x disjoncteur 2P 20A 1 x disjoncteur 3P 32A 1 x différentiel 4P 40A 30ma typeA



## Resultaten van de controle

Installatietester

FLK-TI-030/6158047

Schema's en situatieplannen	NOK
Equipotentiale verbindingen	NOK
DK Test van DSR	OK
$\Delta I_n$	NOK
Controle van de staat	NOK
Waarde ( $\Omega$ )	28,7
Isolatiemeting ( $M\Omega$ )	1,20
Opgesteld materieel	NOK
Beschermingsinrichtingen tegen directe aanraking	NOK
Beschermingsinrichtingen tegen indirecte aanraking	NOK
Beschermingsinrichtingen tegen overstroom	NOK

## Schema's, plannen en documenten van de installatie

Schema's en situatieplannen	NOK
-----------------------------	-----



## Inbreuken

Les schémas unifilaire de l'installation électrique n'est pas présent au moment du contrôle. (Livre 1, Sous-section 3.1.2.1. a)

Le plan de position de l'installation électrique n'est pas présent au moment du contrôle. (Livre 1, Sous-section 3.1.2.1.)

La liaison équipotentielle des canalisations principales métalliques de gaz (gaz naturel ou gaz en bouteille) au bâtiment n'est pas présente. (Livre 1, Sous-section 4.2.3.2.)

La liaison équipotentielle des canalisations principales métalliques d'eau au bâtiment n'est pas présente. (Livre 1, Sous-section 4.2.3.2.)

La liaison équipotentielle des colonnes principales métalliques du chauffage central n'est pas présente. (Livre 1, Sous-section 4.2.3.2.)

Les socles de prise de courant comportant un contact de terre doivent également être reliés à l'installation de terre générale via le conducteur de protection. (Livre 1, Sous-section 5.3.5.2.)

Les ouvertures non utilisées du tableau de répartition et de manoeuvre (entrée de câbles, plaque de protection....) doivent être obturées correctement. (Livre 1, Sous-section 4.2.2.3./5.3.5.1)

L'indication de la tension d'alimentation sur les tableaux de répartition et de manoeuvre est manquante. (Livre 1, Sous-section 3.1.3.3. )

Les interrupteurs, socles de prises de courant ou boîtes de dérivation doivent être réarrangés et/ou refixés selon les règles de l'art. (Livre 1, Sous-section 1.4.1.3.)

Les connexions ne sont pas réalisées selon les règles de l'art. (Livre 1, Section 5.2.6.)

Toutes les canalisations électriques non utilisées doivent être supprimées ou doivent être isolées aux deux extrémités.

## Opmerkingen

De elektrische installatieschema's moeten worden bewaard in het dossier van de elektrische installatie. Het wordt ook sterk aanbevolen om een kopie van de schema's in de buurt van de hoofdverdeler te bewaren.

Alle aardlekbeveiligingen in de elektrische installatie moeten periodiek (bijv. maandelijks) worden getest met behulp van de testknop (zie de instructies van de fabrikant).

Deze test heeft alleen betrekking op het bewoonbare deel van het gebouw.

Niet alle apparaten van klasse I (bijv. wasmachines, wasdrogers, enz.) zijn geïnstalleerd op het moment van de inspectie.

Alle Klasse I apparaten moeten worden gevoed door wandcontactdozen met aardingscontact die verbonden zijn met het aardingsstelsel.



---

Bijkomende inbreuken kunnen worden geïdentificeerd wanneer de schema's worden ingediend.

Het apparaat is ingericht ten tijde van de inspectie.

Deze inspectie heeft alleen betrekking op de zichtbare delen van de installatie.

De uitgevoerde inspectie is een onmiddellijke inspectie gebaseerd op het tijdstip van inspectie. Dit rapport geeft alleen de elektrische installatie weer op het moment van de inspectie.

Het wordt aanbevolen om de aardingschakelaar te beschermen tegen invloeden van buitenaf (vocht, corrosie, mechanische schade).

Het is aanbevolen om een potentiaalvereffening te voorzien voor gas- en waterinstallaties.

Het wordt aanbevolen om alle ongebruikte openingen in de bestaande installatie (kabeldoorvoer, openingen in de afdekplaat, enz.) volledig af te dichten.

Deze installatie wordt gecontroleerd als een huishoudelijke elektrische eenheid. Als het moet worden beschouwd als een werkeenheid, moet de volgende periodieke inspectie worden uitgevoerd na een periode van maximaal 5 jaar.



## Besluit van de controle

De door Atlas Contrôle uitgevoerde inspectie was gericht op de zichtbare delen van de installatie die normaal toegankelijk zijn. De elektrische installatie voldoet niet aan de eisen van Boek 1 van de AREI (Koninklijk Besluit van 8/09/2019: C-2020/30795 + C-2020/30794) betreffende elektrische installaties met lage en zeer lage spanning.

De door Atlas Contrôle uitgevoerde inspectie had betrekking op de zichtbare delen van de installatie die normaal toegankelijk zijn.

Een aanvullende inspectie moet worden uitgevoerd binnen 18 maanden na de datum van het akte.

Bezoekagent

02 775 54 06  
www.atlascontrôle.be  
TVA BE 0732.536.476  
663-INSP  
Snel

## Plichten van de eigenaar, beheerder of huurder van de installatie

De verplichting om het verslag te bewaren in het dossier van de elektrische installatie.

De verplichting om alle wijzigingen aan de elektrische installatie op te nemen in het dossier.

De verplichting om de toezichthoudende ambtenaar van de Federale Overheidsdienst Energie onmiddellijk op de hoogte te brengen van elk ongeval met personen dat rechtstreeks of onrechtstreeks veroorzaakt wordt door de aanwezigheid van elektrische installaties.

**Bijlagen**



Bord

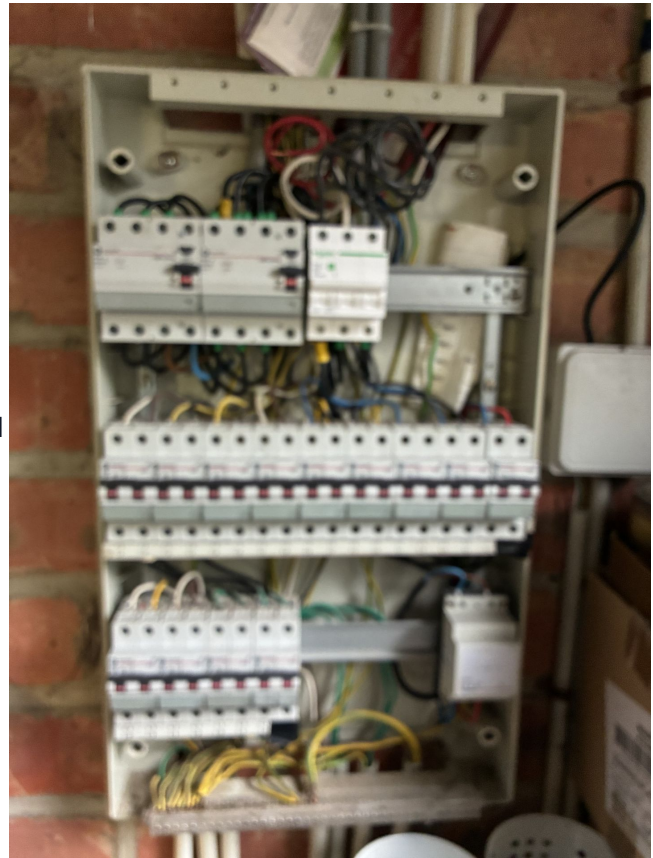

Bord

1



2

Bewoordingen	Foto
Aarding	

Bewoordingen	Foto
Isolatie	 <p>A photograph of a Fluke 1653 multimeter being used to measure the resistance of an electrical component. The multimeter's LCD screen displays a reading of 120 MΩ. The device is black with a green display and various control buttons and a rotary dial. It is positioned on a wooden surface, and some electrical wires and a smartphone are visible in the background.</p>
Meter	 <p>A photograph of a Landis Gyr E360-3P electricity meter installed in a grey metal cabinet. The meter is white with a green LCD display showing a reading of 1.8.1 kWh. The display also shows 000991.269 kWh. The meter has various labels, including 'Landis Gyr E360-3P', 'DLMS G2', and technical specifications. Two small green tags are attached to the meter. The cabinet is open, and the meter is mounted on a metal rack.</p>



Bewoordingen	Foto
1	

Bewoordingen	Foto
2	
3	



Bewoordingen	Foto
4	



Bewoordingen	Foto
5	



Bewoordingen	Foto
6	