



CERTIGREEN test - asbl de contrôle agréé

Rue Reine Astrid 49/10
B-4100 Bonnelles
TVA: BE 0650 647 987
+32 471 58 07 08 | info@certigreen.be | www.certigreen.be



P.V. N°-ABI-BTD-
29/04/26-1987-CP

ANNULE ET REMPLACE
Cause : Erreur dans le rapport

Date de visite:
29/04/2026

X NON CONFORME

Raison du contrôle

CONTRÔLE D'UNE INSTALLATION ÉLECTRIQUE DOMESTIQUE EXISTANTE À BASSE OU TRÈS BASSE TENSION
(A.R. DU 08/09/2019 - LIVRE 1 - 2.11.2 - 6.5/8.1.2 - 4.2.3.2 - 4.2.4.3 - 5.3.5.2 - 5.4.2.1 - 5.4.3.6 - 5.4.4 - 7.1 - 7.2.5.1)

Objet

Contrôleur	Arnaud Biatour
Type de bien	Maison
Adresse	Rue du Souvenir 1, Dison, 4820 Dison, Belgique
Responsable	Propriétaire
Nom complet responsable	MOMMER Frederic
Adresse du responsable	Rue du Souvenir 1, Dison, 4820 Dison, Belgique
Type de demandeur	Propriétaire
Nom du demandeur	PACK PRO
Numéro de téléphone	/

Photo



Références réglementaires

Parties d'avant juin '20	- 8.1.2 - Contrôle périodique d'une installation d'oct '81 à mai '20 inclus (ancien RGIE, avec dérogations 8.2.2 possibles)
--------------------------	---

Installation

Tension	3x230V
Protection générale	40 A
Diff. gén. ≤ 300 mA (DDRG)	40 A
Sensibilité	300 mA

Diff. supplémentaire(s) ≤ 30 mA (DDRS)

Intensité (A)	Sensibilité (mA)
63 A	30 mA

Câble compteur-tableau

Type	Qté	Section (mm ²)
VVB	3	10 mm ²
Qté tableaux	2	
Qté circuits	12	
Conducteur de terre (entre sectionneur et prise de terre)	16 mm ²	

Mesures

Isolement général par rapport à la PDT	0.2 MΩ
Appareil utilisé	MES006 (Metrel MI3100S) - 20432682

Infractions

Infraction	Image	Notes
[A.1] Absence de schéma unifilaire (RGIE - Livre 1 - 2.13 - 3.1.2.1 et 2, parties a - 9.1.2)	-	-
[A.2] Absence de plan de position (RGIE - Livre 1 - 2.13 - 3.1.2.1 et 3, parties a - 9.1.2)	-	-
[A.6] Absence de repérage des circuits sur le(s) tableau(x) (RGIE - Livre 1 - 3.1.3.1 - 3.1.3.3 a)	-	-
[A.8] Tension de service à indiquer sur chaque tableau de répartition et/ou de manoeuvre (RGIE - Livre 1 - 3.1.3.3 a)	-	-
[B.2b] Obturer des ouvertures par un matériau rigide et non-hygroscopique dans un (des) tableau(x) de répartition et de manoeuvre dont le degré de protection contre les contacts directs avec des pièces sous tension est insuffisant. (min. IP-XX-B) (RGIE - Livre 1 - 4.2.2.3.a.1+2)	-	-
[B.5] Obturer les ouvertures non utilisées du tableau ou coffret (RGIE - Livre 1 - 4.2.2.3.a.1+2)	-	-
[B.6] Isolement général phase/terre sous 500 VDC inférieur à 0,5 MΩ, pour la partie d'installation concernée par le contrôle (RGIE - Livre 1 - 6.4.5.1)	-	Valeur hors limites: 0 MΩ
[C.4] Absence de sectionneur entre borne principale et prise de terre, indéserrable à la main (RGIE - Livre 1 - 5.4.3.5)	-	-
[D.1] Equipotentielle(s) principale(s) inexistante(s), incomplète(s), discontinue(s) ou réalisée(s) par conducteur sans isolant vert/jaune ou de section de cuivre inférieure à 6 mm ² (RGIE - Livre 1 - 2.5 - 4.2.3.2 - 4.2.3.4.a5 - 5.4.4.1 - 5.1.6.2)	-	-
[D.3] Equipotentielle(s) supplémentaire(s) inexistante(s), incomplète(s) ou réalisée(s) par conducteur sans isolant vert/jaune ou de section de cuivre inférieure à 4 mm ² ou 2,5 mm ² sous tube (RGIE - Livre 1 - 5.4.4.2 - 5.1.6.2)	-	-
[E.4a] DDR à haute sensibilité (≤ 30 mA), manquant pour la protection d'équipements électriques installés en un lieu contenant une baignoire et/ou une douche (RGIE - Livre 1 - 4.2.4.3.c - 7.1.4.3)	-	-

[E.5] Différentiel(s) à haute sensibilité (<= 30 mA) manquant(s) pour une machine à laver, un séchoir, un lave-vaisselle, une piscine, un sauna ou un bassin d'eau extérieur (RGIE - Livre 1 - 4.2.4.3.c - 7.2.4.3.a+d - 7.3.4.3 - 7.100.4.2)	-	-
[F.1] Interrupteur, prise de courant ou boîte de dérivation à reconditionner et/ou refixer. (RGIE - Livre 1 - 5.2.6.1 - 5.3.3.4- 5.3.5.2.a)	-	-
[F.14a] Socle de prise de courant sans protection différentielle de sensibilité max de 10 mA ou appareil non IP-X4 en volume de sécurité 2, autour de la baignoire (RGIE - Livre 1 - 7.1.5.2.d)	-	-
[F.4] Appareils sans fond, à fixer sur plaques de montage ou rosaces adéquates (interr., prises, luminaires,...) (RGIE - Livre 1 - 5.3.5.2 - 5.3.5.4)	-	-
[F.6] Socle de prise de courant non conforme à NBN C61-112-1:2017, à broche de terre et sécurité enfant (RGIE - Livre 1 - 4.2.2.3.b - 5.3.5.2)	-	-
[F.7] Prolongateur simple (allonge) ou multiple (multiprises) interdit en poste fixe (RGIE - Livre 1 - 5.3.4.7)	-	-
[G.1] Obturer des ouvertures (IPXX-B max) et/ou placer un couvercle dans des boîtes de dérivation (RGIE - Livre 1 - 4.2.2.3.a2)	-	-
[G.14] Conducteur de terre non distribué à toute l'installation (RGIE - Livre 1 - 4.2.4.3.a - 5.3.5.2.b - 5.4.3.6)	-	-
[G.6] Fixer la (les) canalisation(s) électrique(s) au moyen d'attaches adaptées (RGIE - Livre 1 - 5.2.2.1 - 5.2.2.3 - 5.2.9.5)	-	-

Critères de contrôle

Critère	Statut
1 - Résistance de dispersion de prise de terre (PDT)	NOK
2 - Isolement général par rapport à la PDT	NOK
3 - Continuité de terre	NOK
4 - Différentiel(s) général(aux) (DDRG)	OK
5 - Protection contre contacts directs	NOK
6 - Protection contre contacts indirects	NOK
7 - Appareillage fixe et à poste fixe	NOK
8 - Canalisations électriques (fils, peignes, câbles, conduits)	NOK
9 - Repérages et/ou schémas unifilaire et de position	NOK
10 - Différentiel amont photov. max. 300 mA, si existant	OK
11 - Déclenchement DDR photov. par boucle de défaut	OK
12 - Onduleur(s) non autonome(s)	OK
13 - Signalisation de danger (tension DC permanente)	OK
15 - Mode d'emploi et consignes de sécurité	OK
16 - Contrôle visuel du montage des panneaux et onduleur(s)	OK
17 - Documents, études techniques, analyses de risques	OK
18 - Risques liés à un incendie	OK
19 - Installation de production d'énergie privée	OK
20 - Découplage non garanti pour une puissance produite > 30 kVA	OK

Bornes amont de la protection différentielle générale scellées ?

Plombage

Non

Fichiers / Photos

Photos annexes

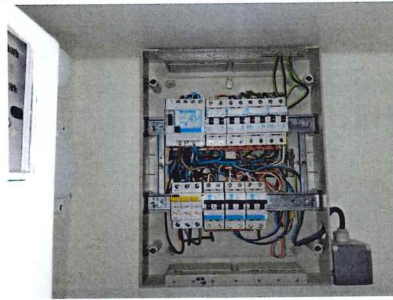

Résultat

X NON CONFORME

Installation non conforme au RGIE Livre 1. Les infractions doivent être levées au plus vite et un rapport de contrôle positif doit être émis par CERTIGREEN test endéans l'année qui suit l'émission du présent rapport, soit avant le :

Validité :

A faire de nouveau contrôler par CERTIGREEN test - asbl de contrôle agréé avant le 29/04/2027, soit 1 An(s) à dater de ce PV. (passé cette date, le ministère fédéral en charge de l'Énergie est averti de la persistance éventuelle d'infractions)

Signature(s)

Arnaud Biatour



Le contrôle n'a porté que sur les parties visibles et accessibles de l'installation, et uniquement sur les installations domestiques concernées par la demande qui nous a été adressée. Aucune modification apportée à l'installation après le passage de l'agent-visiteur n'est prise en compte dans ce rapport. Les travaux nécessaires pour faire disparaître les infractions constatées pendant la visite de contrôle doivent être exécutés sans retard et toutes mesures adéquates doivent être prises pour qu'en cas de maintien en service des installations, les infractions ne constituent pas un danger pour les personnes et les biens. Toute réclamation est à transmettre à la société par écrit. Il peut être fait appel aux résultats d'inspection via recours au SPF Économie Direction générale de l'Énergie. Toute information contenue dans le présent rapport est confidentielle et ne peut être divulguée qu'au demandeur et au propriétaire. Seul le service du ministère fédéral de l'économie en charge de la surveillance des organismes de contrôle agréé peut avoir accès, à sa demande, à ces informations. En cas de non-conformité persistante à la seconde visite, une copie du rapport est d'office transmise au SPF Économie Direction générale de l'Énergie par CERTIGREEN test.

Obligations du propriétaire (AR du 8/9/19 - Livre 1 - 9.1.2 + 3.1.2 + 6.5.7.2.b7) 1. Conserver, dans le dossier de l'installation électrique, ce procès-verbal, les plans et toute notice décrivant les garanties de sécurité que doivent présenter certaines machines, appareils ou canalisations électriques (nous conseillons de placer une copie de ces documents à proximité du tableau électrique principal) - 2. Enseigner dans le dossier toute modification intervenue dans l'installation électrique - 3. Aviser immédiatement le Ministre des Affaires économiques, Direction générale de l'Énergie de tout accident survenu aux personnes et dû, directement ou indirectement, à la présence d'électricité - 4. Entretien ou faire entretenir son installation (tester régulièrement toutes les protections à courant différentiel résiduel via leur bouton de test,

Procédure de contrôle : PRI-BTD-CP | Rapport type RAP-BTD-1 / p. 4 / 5

resserrer les bornes des tableaux une fois par an, dépoussiérer,...) - 5. Prendre toutes mesures adéquates pour que les dispositions de l'AR du 8/9/19 - Livre 1 soient en tout temps observées - 6. Transmettre au locataire, nouveau propriétaire, gestionnaire ou exploitant le dossier de l'installation électrique.