



a **kiwa** company

Rapport

RAPPORT N°
GEM/15/30819476/00/FR/000
Original



Votre numéro de client :



040 - INSP

Rapport de contrôle d'installations électriques à basse tension et à très basse tension

Route de Coo 1A, 4970 Stavelot



Effectué le :
27/04/2026 12:44 - 13:41



Effectué par : MAXIME JAMAGNE (6669)

Non Conforme

IDENTIFICATION DES TIERS

Adresse	Les données d'adresse du propriétaire sont les mêmes que celles du demandeur
Demandeur du contrôle	
Nom, Prénom	Joël VERDIN
Adresse	Chemin du Spineu 25A, 4960 Malmédy

IDENTIFICATION DE L'INSTALLATION ÉLECTRIQUE

ID Vinçotte	100 460 019
Adresse	Route de Coo 1A, 4970 Stavelot
Code EAN	Non communiqué
N° Compteur	33259118
Compteur index jour	46200
Installation contrôlée	- Unité d'habitation
Type d'installation	Installation domestique

VINÇOTTE asbl

Organisme de contrôle agréé - Service Externe pour les Contrôles Techniques sur le lieu de travail
Siège social : Jan Olieslagerslaan 35 1800 Vilvoorde Belgique tel: +32 2 674 57 11 contact@vincotte.be
TVA BE 0402.726.875 RPM Bruxelles BNP Paribas Fortis : BE25 2100 4144 1482 BIC : GEBABEBB

DONNÉES DU CONTRÔLE

Base de l'examen	- RGIE - Livre 1 de l'arrêté royal du 08/09/2019 établissant le Livre 1 sur les installations électriques à basse tension et à très basse tension, le Livre 2 sur les installations électriques à haute tension et le Livre 3 sur les installations pour le transport et la distribution de l'énergie électrique (M.B. 28/10/2019)
Type de contrôle suivant	- 8.4.2. Visite de contrôle d'une ancienne installation électrique lors de la vente
Date de réalisation de l'installation	- Avant 01/10/1981
Schéma de mise à la terre	TT
Dérogations appliquées	- Partie 8

DONNÉES DE L'INSTALLATION ÉLECTRIQUE

Alimentation	Via compteurs GRD
Protection de branchement	- Valeur nominale de la protection placée
Valeur nominale de la protection placée (A)	20
Type d'interrupteur-sectionneur général	- Pas d'interrupteur-sectionneur général présent
Tension (V)	- 3N400V AC

DESCRIPTION DE L'INSTALLATION ÉLECTRIQUE

Tableau BT : TGBT

Nombre de circuits	4
--------------------	---



(Tableau électrique)

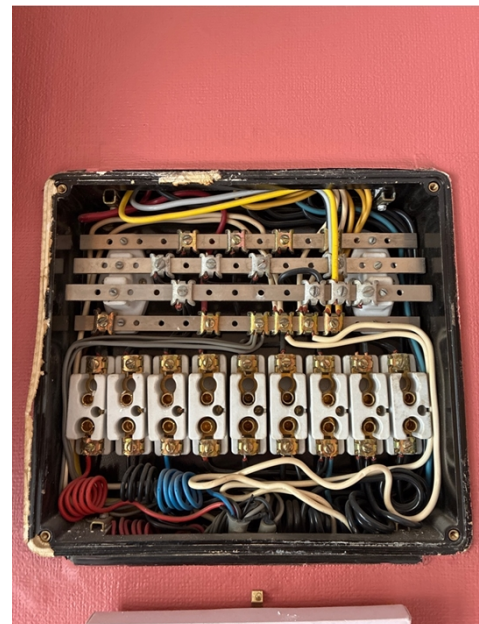

(Tableau électrique - intérieur)

RÉSULTATS DU CONTRÔLE

Contrôles effectués

Exécution de l'installation électrique conformément aux schémas unifilaires et aux plans de position	Pas d'application / vérification pas possible
Test des dispositifs à courant différentiel (test bouton)	Pas d'application / vérification pas possible
Test des dispositifs à courant différentiel (test boucle de défaut)	Pas d'application / vérification pas possible
Contrôle visuel du matériel fixe ou installé à poste fixe pouvant présenter des dangers pour les personnes et des biens	Pas en ordre
Contrôle visuel du matériel mobile pouvant présenter des dangers pour les personnes et des biens	Pas d'application / vérification pas possible
Mesures de protection contacts directs	Pas en ordre
Mesures de protection contacts indirects	Pas en ordre
Continuité des conducteurs de protection et des liaisons équipotentielles (principale et supplémentaire)	Pas en ordre
Adéquation entre les dispositifs de protection contre les surintensités installés et les sections des circuits respectifs qu'ils protègent	OK

Les photos éventuelles illustrant par exemple les infractions, observations/remarques, notes, ... sont données à titre d'exemples et ne sont pas limitatives.

Le contrôle n'a porté que sur les parties visibles et accessibles de l'installation.

Mesures et essais

Mesure résistance de dispersion	Pas applicable
---------------------------------	----------------

Infractions constatées

Installation

Constatation supplémentaire dans le cadre de ce contrôle

- Placer sous différentiel 30 mA les circuits comportants des prises sans terre. Elle doivent tout de même avoir une protection enfants.

- Supprimer extension multiprises.



Liaisons équipotentielles

- Réaliser les liaisons équipotentielles principales et leurs connexions (L1: 4.2.3.2.; 4.2.3.4.; 5.4.4.1.; L3: 4.2.3.2.; 4.2.3.4.; 5.4.4.1.).
- Compléter les liaisons équipotentielles principales (eau, gaz, chauffage, climatisation, éléments métalliques de la structure de la construction ou éléments métalliques principaux d'autres canalisations pouvant propager un potentiel et considérés comme masses) (L1: 4.2.3.2.; L3: 4.2.3.2.).
- Réaliser les liaisons équipotentielles principales par des conducteurs isolés vert/jaune de section minimum 6 mm² (L1: 5.1.6.2.; 5.4.4.1.; L3: 5.1.6.2.; 5.4.4.1.).
- Réaliser la (les) liaison(s) équipotentielle(s) supplémentaire(s) dans la salle de bains / douche(s) (L1: 7.1.4.4.).

Mise à la terre

- Réaliser une prise de terre conforme aux prescriptions (L1: 4.2.3.; 5.4.2.; 5.4.3.; L2: 4.2.5.2.; 5.4.2.; L3: 4.2.3.; 4.2.5.2.; 5.4.2. ; 5.4.3.).
- Pour les installations domestiques, la résistance de dispersion de la prise de terre doit être maximum 30 ohms, ou être inférieure à 100 ohms moyennant le placement de dispositifs de protection à courant différentiel-résiduel complémentaires suivant la sous-section 4.2.4.3. La résistance de dispersion d'une prise de terre commune à plusieurs installations domestiques doit être inférieure à 30 ohms (L1: 4.2.3.2., 4.2.4.3., 5.4.2.1.).
- Prise(s) : le contact de terre est à relier à la terre de l'installation (L1: 5.3.5.2.).
- Raccorder le récepteur avec enveloppe conductrice ne comportant qu'une isolation principale (classe I) au réseau de terre par un conducteur PE (L1: 2.4.3.; 5.4.3.6.; L3: 2.4.3; 5.4.3.6.).

Récepteurs

- Prévoir des prises de courant conformes à la NBN C61-112 avec contact de terre et sécurité enfants (L1: 5.3.5.2.).
- Le degré de protection (IP) des appareils et/ou le matériel électrique installé est inadéquat pour le volume 2 de la salle d'eau (L1: 5.1.4.; 7.1.3.).



- Le degré de protection (IP) des appareils et/ou le matériel électrique installé est inadéquat pour le volume 2 de la salle d'eau (L1: 5.1.4.; 7.1.3.).



Schémas, plans et documents

- Prévoir le(s) schéma(s) unifilaire(s) de l'installation domestique, le(s) schéma(s) de circuits de l'installation non-domestique (Livre 1), le plan schématique (Livre 3) (L1: 3.1.2.; 9.1.1.; 9.1.2.; L3: 3.1.2.; 9.1.1.).
- Prévoir le(s) plan(s) de position de l'installation (L1: 3.1.2.; 9.1.1., 9.1.2.).

Tableau BT: TGBT

Constatation supplémentaire dans le cadre de ce contrôle

- Ce type de disjoncteur embrochable n'est plus autorisé. Veuillez les remplacer.

Contacts Indirects

- Prévoir au moins un interrupteur différentiel général, muni d'un dispositif de plombage, à l'origine de l'installation domestique (L1: 4.2.4.3.).
- Prévoir un interrupteur différentiel général d'une intensité nominale (I_n) de 40A minimum et de sensibilité de 300 mA maximum (L1: 4.2.4.3.; 5.3.5.1.; 5.3.5.3.).
- Le dispositif de protection à courant différentiel-résiduel placé en tête d'une installation domestique doit être au moins du type A (L1: 5.3.5.3.).
- Prévoir un interrupteur différentiel distinct d'une sensibilité de 30mA pour la (les) salle(s) de bain (L1: 4.2.4.3.).
- Prévoir un interrupteur différentiel distinct d'une sensibilité de 30mA pour lessiveuse, lave-vaisselle et/ou séchoir et appareils assimilés dans les installations domestiques (L1: 4.2.4.3.).

Protection surintensités

- Equiper les bases de coupe-circuit à fusibles ou disjoncteurs d'éléments de calibre (L1: 5.3.5.5.; L3: 5.3.5.5.).
- Prévoir un disjoncteur dont le pouvoir de coupure est suffisant (L1: 5.3.5.5.; L3: 5.3.5.5.).

Tableaux/enveloppes/portes

- Le repérage est à compléter sur le tableau de répartition et de manœuvre. Pour les installations domestiques: identification du tableau et tension d'alimentation. Pour les installations non-domestiques: identification du tableau, tension d'alimentation, schéma de mise à la terre, courant de court-circuit présumé, éventuelle utilisation de la technique de filiation. Pour les parties communes (d'un ensemble résidentiel): au moins le repérage des installations domestiques (L1: 3.1.3.3.).
- Réaliser ou compléter le repérage des circuits/départs et/ou appareillage, bornes de raccordements, etc. (L1: 2.8.1.; 3.1.3.; 5.3.6.1.; 5.3.6.2.; L3: 2.8.1.2.; 3.1.3.; 5.3.6.1.).
- La concordance des repérages et des schémas n'est pas réalisée (L1: 3.1.3.; 9.1.1.; L3: 3.1.3.; 9.1.1.).

Remarques

Installation

Constatation supplémentaire dans le cadre de ce contrôle

- Contrôle réalisé sans plan. Sous réserve d'autres infractions.

CONCLUSION DU CONTRÔLE

L'installation dont il est question dans le présent rapport n'est pas conforme aux prescriptions définies dans la rubrique "données du contrôle".

Il y a lieu de donner suite aux remarques reprises dans le présent rapport.

L'acheteur doit laisser réaliser une nouvelle visite de contrôle pour vérifier la remise en ordre de l'installation au terme du **délai de 18 mois** prenant cours le jour de l'acte de vente.

Les bornes d'entrée du ou des dispositif(s) à courant différentiel à l'origine de l'installation n'ont pas été scellées.



Ir F. Dewint
Directeur Général

RAPPEL SUR LES PRESCRIPTIONS RÉGLEMENTAIRES

Le Service public fédéral ayant l'Energie dans ses attributions doit être avisé immédiatement de tout accident survenu aux personnes et dû, directement ou indirectement, à la présence d'installations électriques.

Les travaux nécessaires pour faire disparaître les infractions constatées au moment de la visite de contrôle doivent être exécutés sans retard et toutes mesures adéquates doivent être prises pour qu'en cas de maintien en service des installations, les infractions ne constituent pas un danger pour les personnes et les biens.

Dans le cas où des infractions subsistent lors de la nouvelle visite de contrôle, à réaliser au terme du délai de un an, l'organisme agréé se doit d'envoyer une copie du rapport de visite de contrôle à la Direction générale de l'Energie préposée à la haute surveillance des installations électriques domestiques.

Annexes

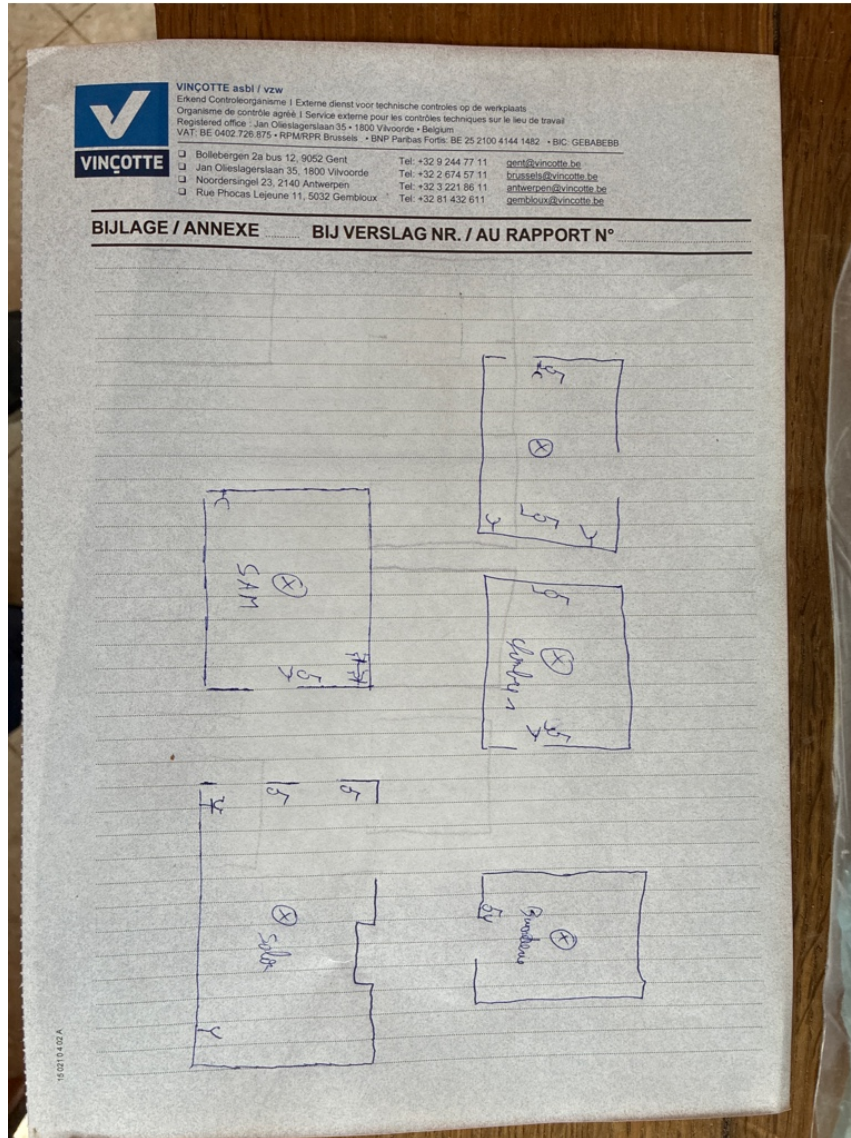

Croquis sommaire (vente ancienne installation électrique, section 8.4.2.)

NOTE D'INFORMATION

Devoirs du vendeur et de l'acheteur lors de la vente d'une habitation équipée d'une ancienne installation électrique.

Dès que le compromis est signé

Quels sont les devoirs du vendeur / notaire :

- Le vendeur doit remettre le rapport de la visite de contrôle et ses éventuelles annexes au notaire afin que celui-ci l'ajoute dans le dossier de la vente ;
 - Le notaire doit faire mentionner dans l'acte de vente les points suivants :
 - *La date du rapport de la visite de contrôle;*
 - *Le fait de la remise du rapport de la visite de contrôle à l'acheteur;*
- Si le PV de la visite de contrôle est négatif (installation non-conforme) :**
- *L'obligation pour l'acheteur de communiquer par écrit son identité et la date de l'acte de vente à l'organisme agréé qui a exécuté la visite de contrôle de l'installation électrique.*

Dès que l'acte de vente est signé

Quels sont les devoirs de l'acheteur :

- L'acheteur doit détenir le dossier de l'installation électrique (schémas, rapport(s) de contrôle, ...) en deux exemplaires ;

Si le rapport de la visite de contrôle est positif (installation conforme) :

- L'acheteur doit faire réaliser une prochaine visite de contrôle, soit endéans le délai repris sur le rapport de la visite de contrôle (maximum 25 ans après la date de la visite de contrôle), soit en cas de modification ou extension importante de l'installation électrique.

Si le rapport de la visite de contrôle est négatif (installation non-conforme) :

- L'acheteur doit informer par écrit l'organisme agréé qui a exécuté la visite de contrôle de l'installation électrique de son identité, de la date de l'acte de vente et du rapport de contrôle concerné ;
- Après cette communication, l'acheteur doit faire réaliser une nouvelle visite de contrôle par un organisme agréé afin de vérifier la disparition des infractions au terme du délai de 18 mois prenant cours le jour de l'acte de vente. L'acheteur peut choisir librement cet organisme agréé.

Pour de plus amples informations:

SPF Economie, P.M.E., Classes moyennes et Energie
Direction générales de l'Energie – Division infrastructure et contrôles
Adresse : Avenue du roi Albert II 16 1000 Bruxelles

Services en ligne pour les installations électriques:

<https://economie.fgov.be/fr/themes/energie/sources-denergie/electricite/securite-et-contrôle-des/services-en-ligne-pour-les>

Tél. : 0800 120 33 / E-mail : gas.elec@economie.fgov.be

<https://economie.fgov.be>