# Asbestinventarisattest

Bordekensstraat 70, 1981 Zemst

SAMEN MAKEN WE MORGEN MOOIER
OVAM

Attestnummer : **20261022-000306.000**
Uitgegeven op : **22.10.2026**
Geldig tot : **22.10.2031**

Eindconclusie:

## Niet-asbestveilig

Tijdens de inspectie vastgesteld:

| 5 | 3 | 0 |
|---|---|---|
| **Asbestmaterialen** | **Beperkingen** | **Uitsluitingen** |

Hoe zorgt u voor een asbestveilige eigendom?

| | | |
|---|---|---|
| 1 | **Asbestmateriaal** | Dringend verwijderen |
| 0 | **Asbestmaterialen** | Dringend maatregelen nemen |
| 2 | **Asbestmaterialen** | Verwijderen |
| 0 | **Asbestmaterialen** | Maatregelen nemen |
| 2 | **Asbestmaterialen** | Zorgvuldig beheren |

**Werken gepland?** Er kunnen nog niet-geïnspecteerde asbestmaterialen verborgen zijn in wanden, vloeren, ... Laat ze in een aanvullend onderzoek opsporen.

Persoonscertificaat : **Bruno Delvaux - DES-9BQ8G**
Procescertificaat : **Algemene Certificaten voor Elektriciteit & Gas - ORG-5HAHC**
KBO-nummer : **0839866481**

# Leeswijzer

In deze leeswijzer en in het hoofdstuk toelichting vindt u meer informatie en verdere uitleg over de gebruikte begrippen.

## Over dit attest

Dit asbestattest is het verslag van een uitgevoerde asbestinventarisatie op uw locatie. De belangrijkste conclusies staan gebundeld op het voorblad. Meer details over de aangetroffen asbestmaterialen, foto's, plannen en adviezen vindt u verder in het asbestattest.

## Asbestveilig of niet-asbestveilig... wat betekent dit?

### Asbestveilig

Een locatie is asbestveilig indien geen asbestmaterialen werden aangetroffen of enkel asbestmaterialen met een laag risico voor de gezondheid of het leefmilieu. Asbestveilig betekent dus niet hetzelfde als asbestvrij. Indien het asbestattest geen asbestmaterialen vermeldt, kunnen er toch nog niet-geïnspecteerde asbestmaterialen verborgen aanwezig zijn, bijvoorbeeld ingesloten in wanden, vloeren of onder de grond. Indien asbestmaterialen aangetroffen werden, vermeldt het voorblad van dit asbestattest welke acties u kan ondernemen om de asbestveilige toestand te behouden.

### Niet-asbestveilig

Een locatie is niet-asbestveilig indien asbestmaterialen werden aangetroffen met een verhoogd of hoog risico voor de gezondheid of het leefmilieu. Bepaalde asbestmaterialen geven altijd aanleiding tot de conclusie "niet-asbestveilig". Dit zijn asbestmaterialen die de Vlaamse overheid tegen 2034 wil laten wegnemen. Het gaat om eenvoudig bereikbare niet-hechtgebonden asbestmaterialen en asbestcementen dak- en gevelbekledingen, dakgoten, rookgaskanalen en hemelwaterafvoerkanalen aan de buitenzijde van gebouwen. Het voorblad van dit asbestattest vermeldt welke acties u kan ondernemen om een asbestveilige toestand te verkrijgen.

## Acties

De mogelijke acties om een asbestveilige toestand te verkrijgen of behouden, zijn:

| | |
|---|---|
| Dringend verwijderen | Deze asbestmaterialen moet u zo snel mogelijk (laten) verwijderen om een asbestveilige toestand te verkrijgen. Ze kunnen een onmiddellijk gevaar vormen voor de gezondheid of het leefmilieu. |
| Dringend maatregelen nemen | Deze asbestmaterialen kunnen een onmiddellijk gevaar vormen voor de gezondheid of het leefmilieu. Omdat ze momenteel niet eenvoudig bereikbaar zijn, moet u ze niet verwijderen maar wel zo snel mogelijk andere maatregelen nemen om het risico te verlagen. |
| Verwijderen | Deze asbestmaterialen moet u (laten) verwijderen om een asbestveilige toestand te verkrijgen. Ze kunnen een gevaar vormen voor de gezondheid of het leefmilieu. |

Maatregelen nemen

Deze asbestmaterialen vormen een gevaar voor de gezondheid of het leefmilieu. Omdat ze momenteel niet eenvoudig bereikbaar zijn, moet u ze niet verwijderen maar wel andere maatregelen nemen om het risico te verlagen.

Zorgvuldig beheren

Deze asbestmaterialen moeten niet weggenomen worden om een asbestveilige toestand te verkrijgen. Ze vormen momenteel geen gevaar voor de gezondheid maar u moet ze wel zorgvuldig beheren om het risico laag te houden.

## Aanvullend onderzoek bij werken

Voor een standaard asbestattest worden asbestmaterialen verborgen in bijvoorbeeld wanden, vloeren of onder de grond niet geïnspecteerd. Voorafgaand aan werken is het daarom verstandig aanvullend onderzoek uit te laten voeren om op niet-geïnspecteerde plaatsen asbestmaterialen op te sporen.

## Beperkingen en uitsluitingen

Een **beperking** betekent dat de asbestdeskundige tijdens de inspectie een voorwerp of onderdeel in en rondom de constructie onvoldoende kon inspecteren. In die situatie rapporteert de asbestdeskundige dit als een beperking van het onderzoek.

Een **uitsluiting** daarentegen is positief en betekent dat de asbestdeskundige tijdens de inspectie een aanwezige constructie kon uitsluiten van verder onderzoek omdat het bouwjaar 2001 of recenter was. Bij die bouwjaren kan normaal gezien geen asbest aanwezig zijn omdat het gebruik ervan in België finaal in 2001 werd verboden.

## Vragen of klachten over uw asbestattest

Contacteer eerst de asbestdeskundige die uw asbestattest opmaakte. U vindt de naam en het certificaatnummer op het voorblad van uw asbestattest. Op www.asbestinfo.be vindt u de overzichtslijst van asbestdeskundigen en hun gegevens. Blijft u toch nog met vragen zitten, of heeft u een klacht, dan kan u dit melden via een digitaal formulier op www.asbestinfo.be aan de hand van uw attestnummer. De door de OVAM erkende certificatie-instelling waarbij de asbestdeskundige is aangesloten, zal uw klacht behandelen.

# Inhoudsopgave

**Leeswijzer** 2
**Geïnspecteerde zones** 6
Zone 1: Woning 7
Plan 1.1: Gelijkvloers 8
Plan 1.2: Gelijkvloers 10
Plan 1.3: Gelijkvloers 12
Plan 1.4: Gelijkvloers 14
Plan 1.5: Eerste verdieping 16
Plan 1.6: Eerste verdieping 18
Plan 1.7: Eerste verdieping 20
Plan 1.8: Woning plan 22
Plan 1.9: Woning plan 23
Plan 1.10: Woning plan 24
Zone 2: Tuinhuis 1 25
Plan 2.1: Tuinhuis 1 plan 26
Zone 3: Garage 27
Plan 3.1: Garage plan 28
Plan 3.2: Garage plan 29
Zone 4: Afdak 30
Plan 4.1: Afdak plan 31
Zone 5: Tuinhuis 2 32
Plan 5.1: Tuinhuis 2 plan 33
Zone 6: Kippenhok 34
Plan 6.1: Kippenhok plan 35
Zone 7: Overig gebied 36
Plan 7.1: Afdruipzones/afvloeizones 37
**Asbestmaterialen** 39
Fiche 1: Dakgoot - Contaminatie 40
Fiche 2: Bakeliet schakelmateriaal 43
Fiche 3: dakbedekking - golfplaten garage 46
Fiche 4: Bakeliet zekering kast 50
Fiche 5: Bakeliet meter- en zekering kast 54
**Beperkingen** 58
Fiche 6: Binnenzijde en bovenzijde van de schouw 59
Fiche 7: Materialen in opslag 60
Fiche 8: Kruipkelder 61

**Adviezen** 62
Fiche 9: Valse wand(en)/voorzetwand(en) - Gipskarton-Pvc-hout 63
Fiche 10: Vloerbekleding - Niet verdacht 64
Fiche 11: Plafondafwerking in gipskarton/hout/pvc 65
Fiche 12: Tegellijm achter wandtegels & plinten 66
Fiche 13: Radiatoren - Dichtingen 67
Fiche 14: Tegellijm onder vloertegels 68
**Geen asbest** 69
Fiche 15: Dakbedekking - Roofing 70
Fiche 16: Mastiek/kit tussen glas en profiel - buiten 72
Fiche 17: Pleisterwerk wanden 74
Fiche 18: Pleisterwerk plafonds 76
Fiche 19: Crepi (buiten) 78
Fiche 20: Ontdreuningsplaat/anti-dreunplaat onder spoelbak 80
**Afdruipzones/afvloeizones** 82
Fiche 21: Dak garage 83
**Overige ruimtes en materialen** 85
Overige niet-asbestverdachte ruimtes en materialen 86
Niet aanwezige ruimtes en materialen 90
**Toelichting** 91

# Geïnspecteerde zones

# Zone 1: Woning

Tijdens de inspectie vastgesteld:

**3 Asbestmaterialen**

**2 Beperkingen**

0 Uitsluitingen

0 Roerende goederen

0 Puin, steenslag, (water)bodem

**6 Adviezen**

**4 Geen asbest**

# Plan 1.1: Gelijkvloers

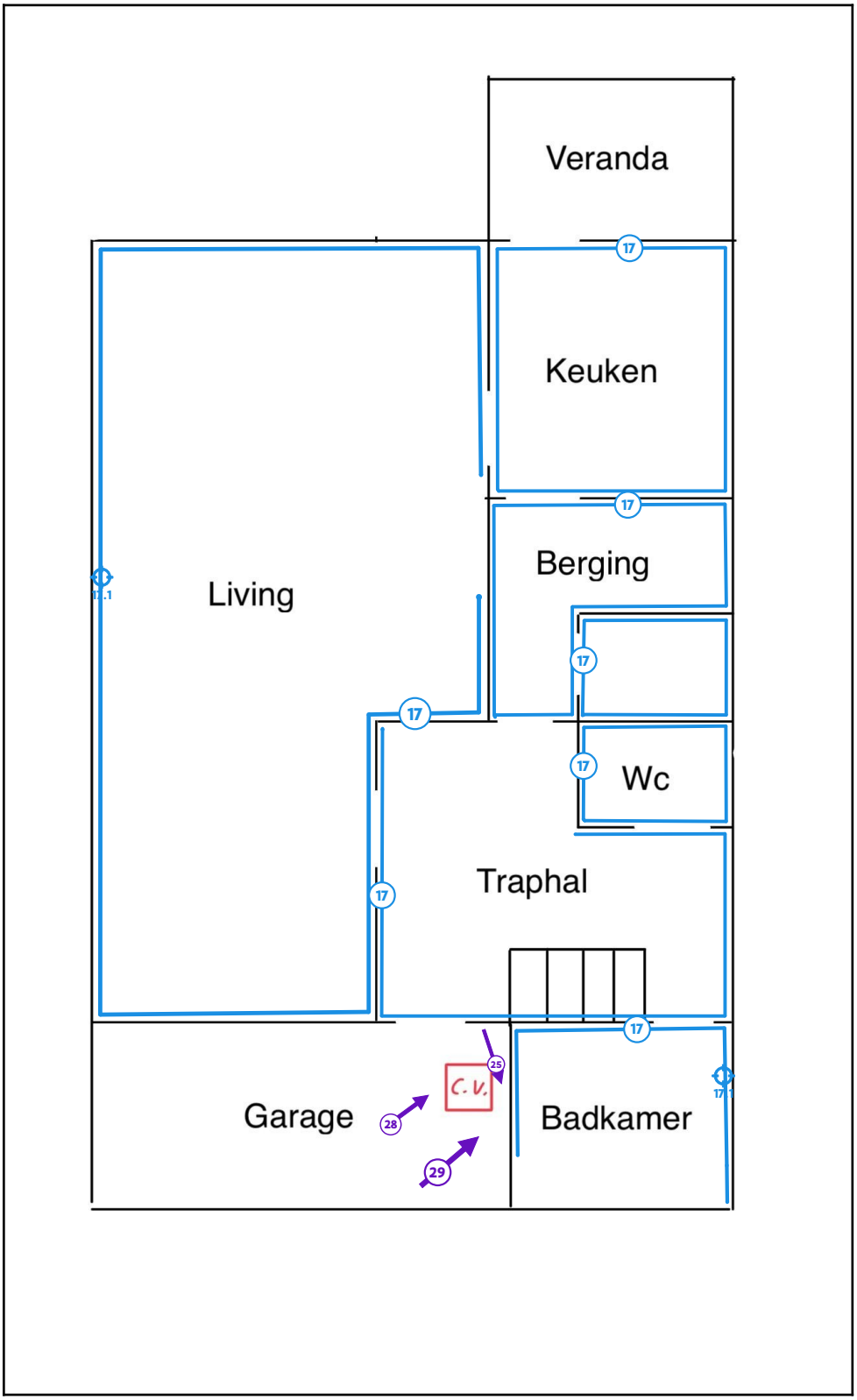


## Legende van plan 1.1: Gelijkvloers

| Beschrijving | Type | Actie |
|---|---|---|

| | | |
|---|---|---|
| 17. Pleisterwerk wanden | Geen asbest | - |
| 17.1 Code: M01 | Mengmonster | - |
| 25. Rookgaskanalen - niet verdacht | Overige ruimte of materiaal | - |
| 28. Materialen aan de stookketel(dichtingen, isol mat,...) niet verdacht | Overige ruimte of materiaal | - |
| 29. Leidingisolatie - niet verdacht | Overige ruimte of materiaal | - |

# Plan 1.2: Gelijkvloers

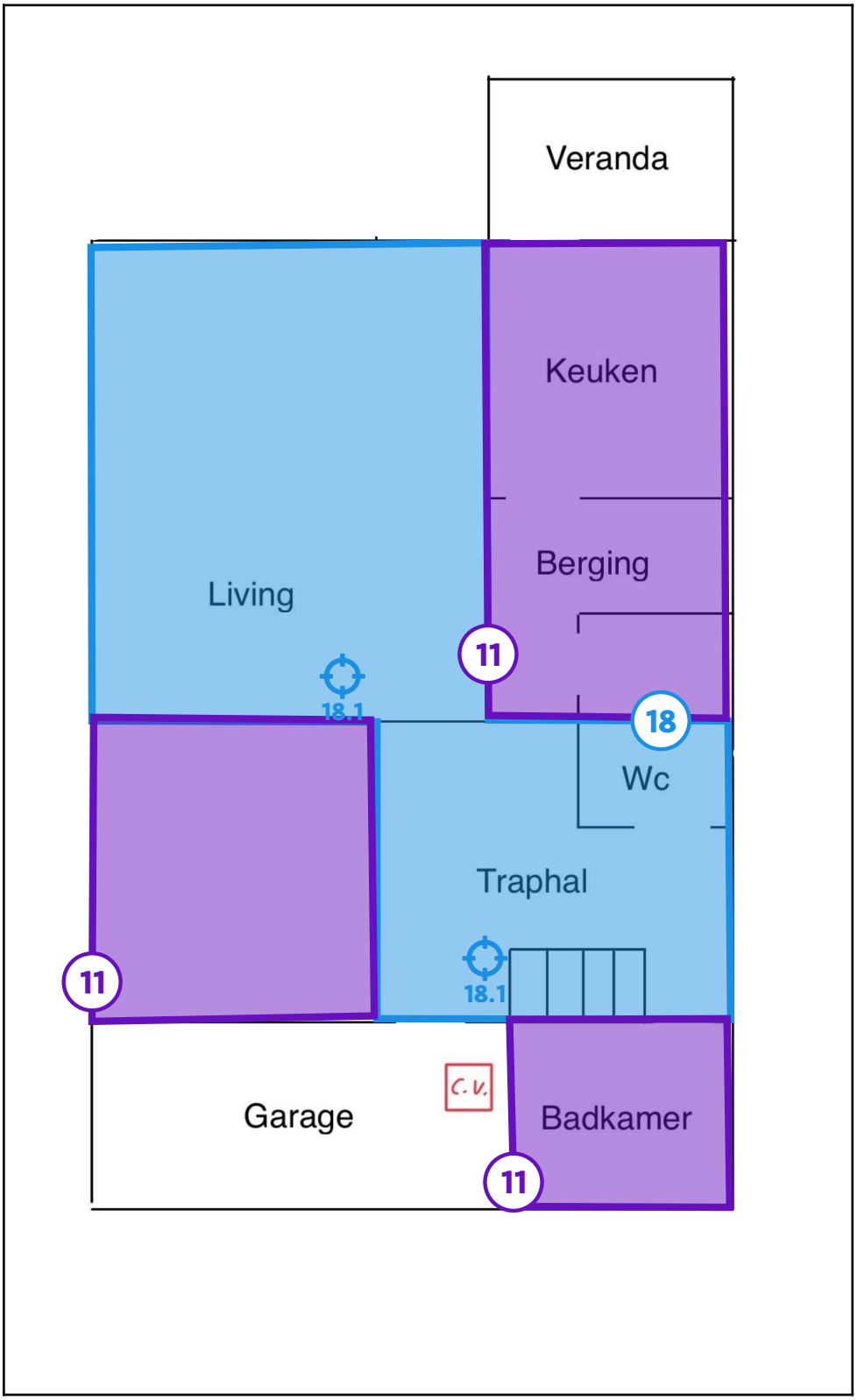


## Legende van plan 1.2: Gelijkvloers

| Beschrijving | Type | Actie |
|---|---|---|

| | | |
|---|---|---|
| 11. Plafondafwerking in gipskarton/hout/pvc | Advies | - |
| 18. Pleisterwerk plafonds | Geen asbest | - |
| 18.1 Code: M02 | Mengmonster | - |

# Plan 1.3: Gelijkvloers

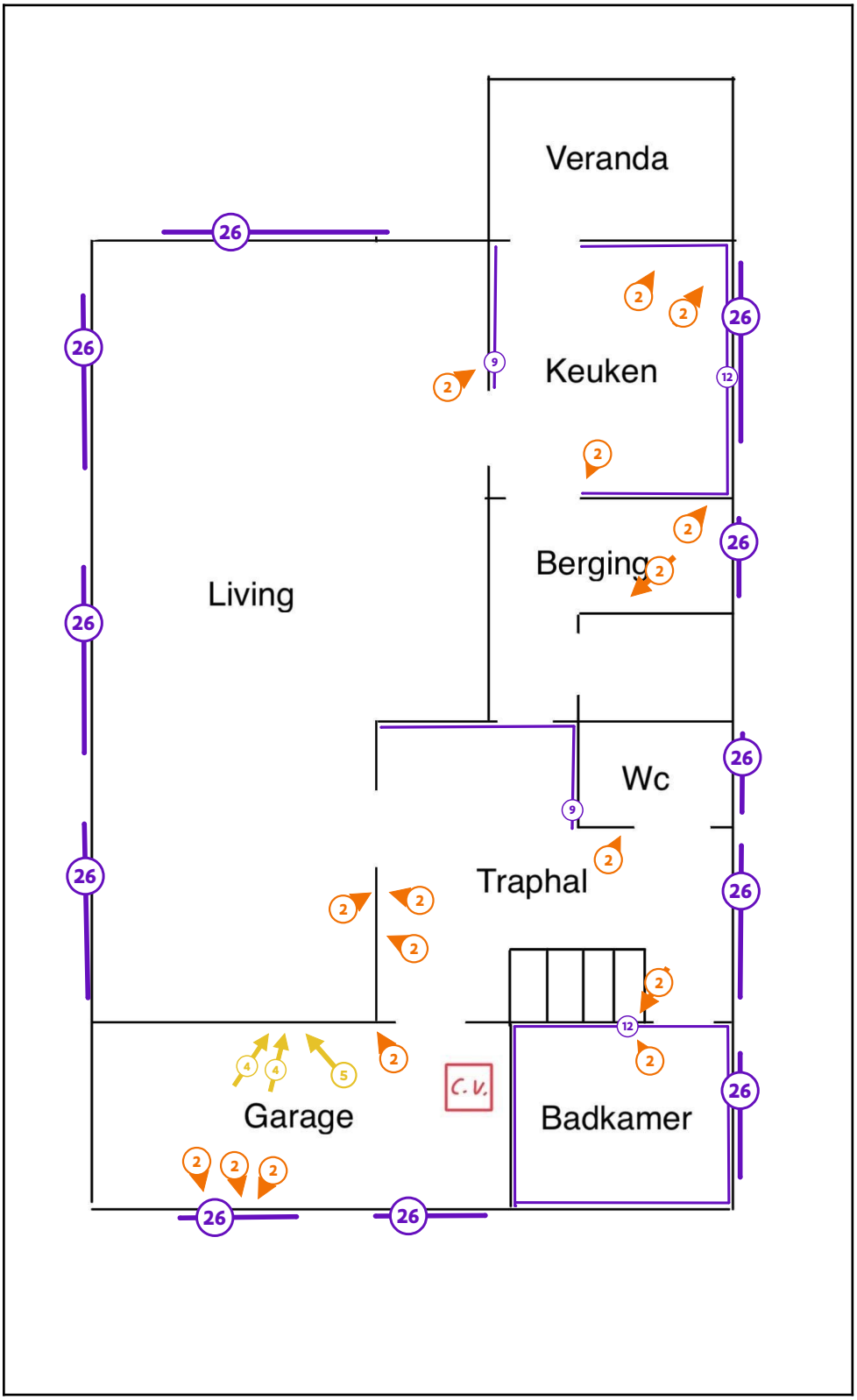


## Legende van plan 1.3: Gelijkvloers

| Beschrijving | Type | Actie |
|---|---|---|

| | | |
|---|---|---|
| 2. Bakeliet schakelmateriaal | Asbestmateriaal | Verwijderen |
| 4. Bakeliet zekering kast | Asbestmateriaal | Zorgvuldig beheren |
| 5. Bakeliet meter- en zekering kast | Asbestmateriaal | Zorgvuldig beheren |
| 9. Valse wand(en)/voorzetwand(en) - Gipskarton-Pvc-hout | Advies | - |
| 12. Tegellijm achter wandtegels & plinten | Advies | - |
| 26. Afkitting ramen siliconen | Overige ruimte of materiaal | - |

# Plan 1.4: Gelijkvloers

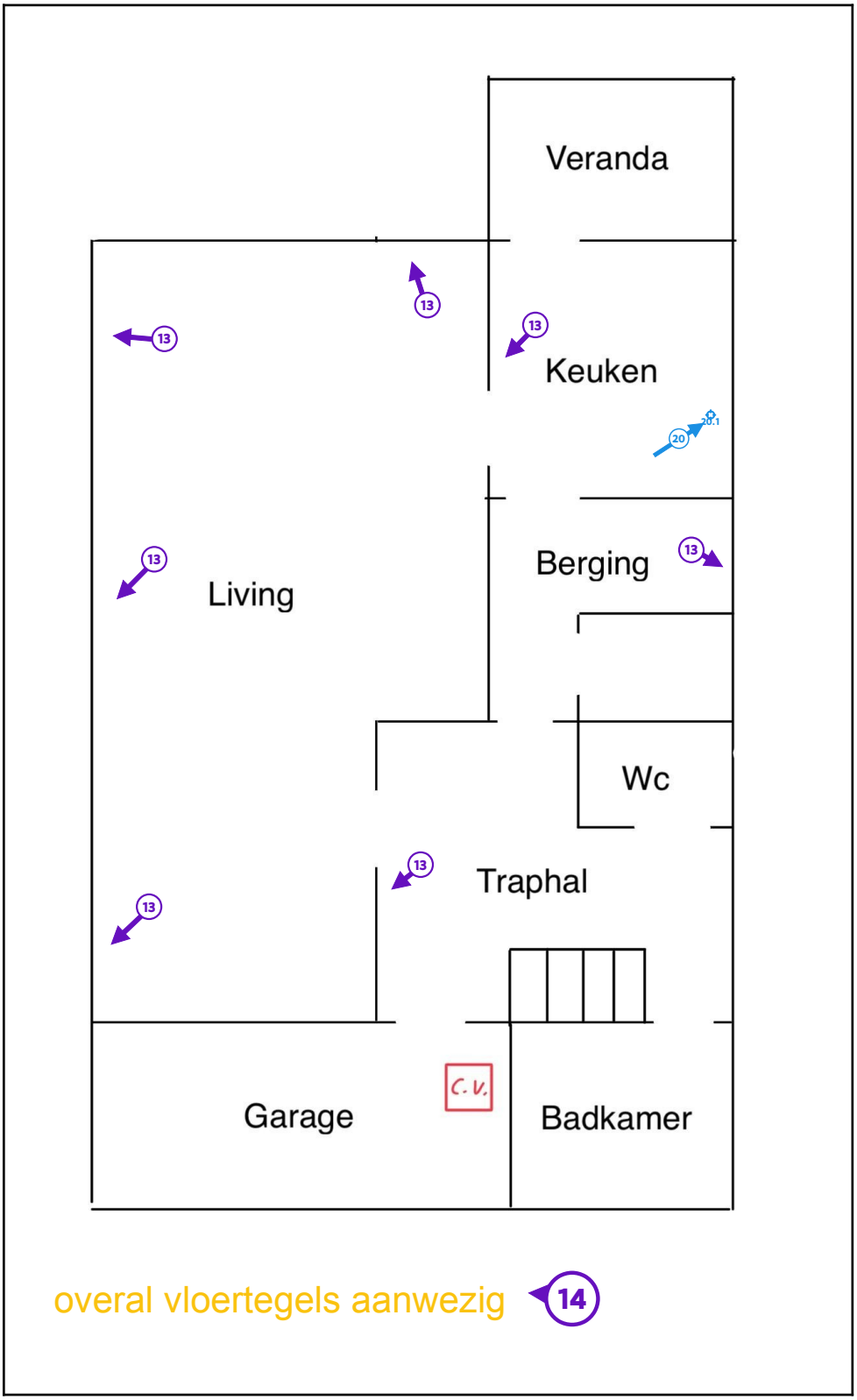


## Legende van plan 1.4: Gelijkvloers

| Beschrijving | Type | Actie |
|---|---|---|

| | | |
|---|---|---|
| 13. Radiatoren - Dichtingen | Advies | - |
| 14. Tegellijm onder vloertegels | Advies | - |
| 20. Ontdreuningsplaat/anti-dreunplaat onder spoelbak | Geen asbest | - |
| 20.1 Code: M07 | Puntmonster | - |

# Plan 1.5: Eerste verdieping

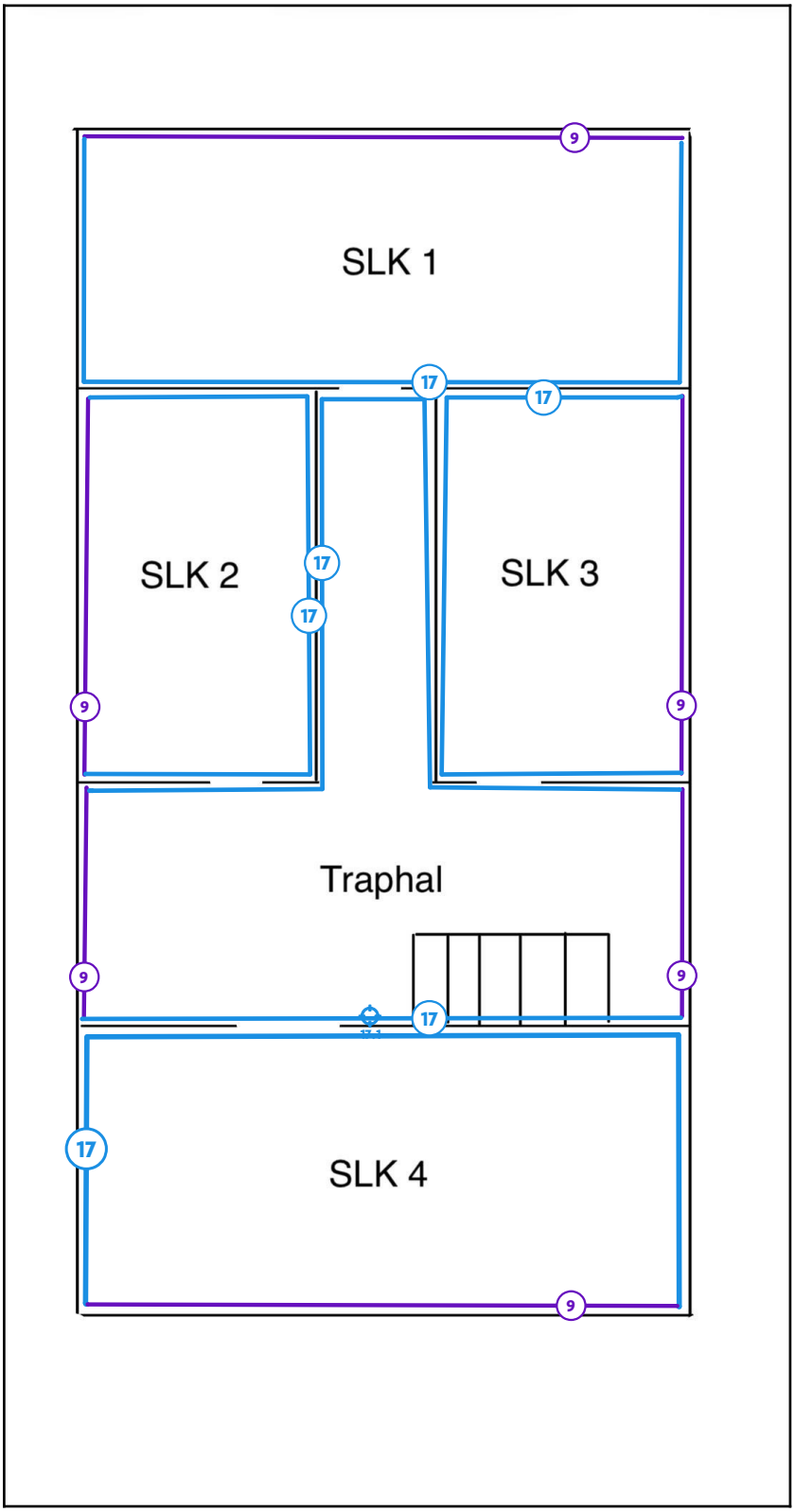


## Legende van plan 1.5: Eerste verdieping

| Beschrijving | Type | Actie |
|---|---|---|

| | | |
|---|---|---|
| 9. Valse wand(en)/voorzetwand(en) - Gipskarton-Pvc-hout | Advies | - |
| 17. Pleisterwerk wanden | Geen asbest | - |
| 17.1 Code: M01 | Mengmonster | - |

## Plan 1.6: Eerste verdieping

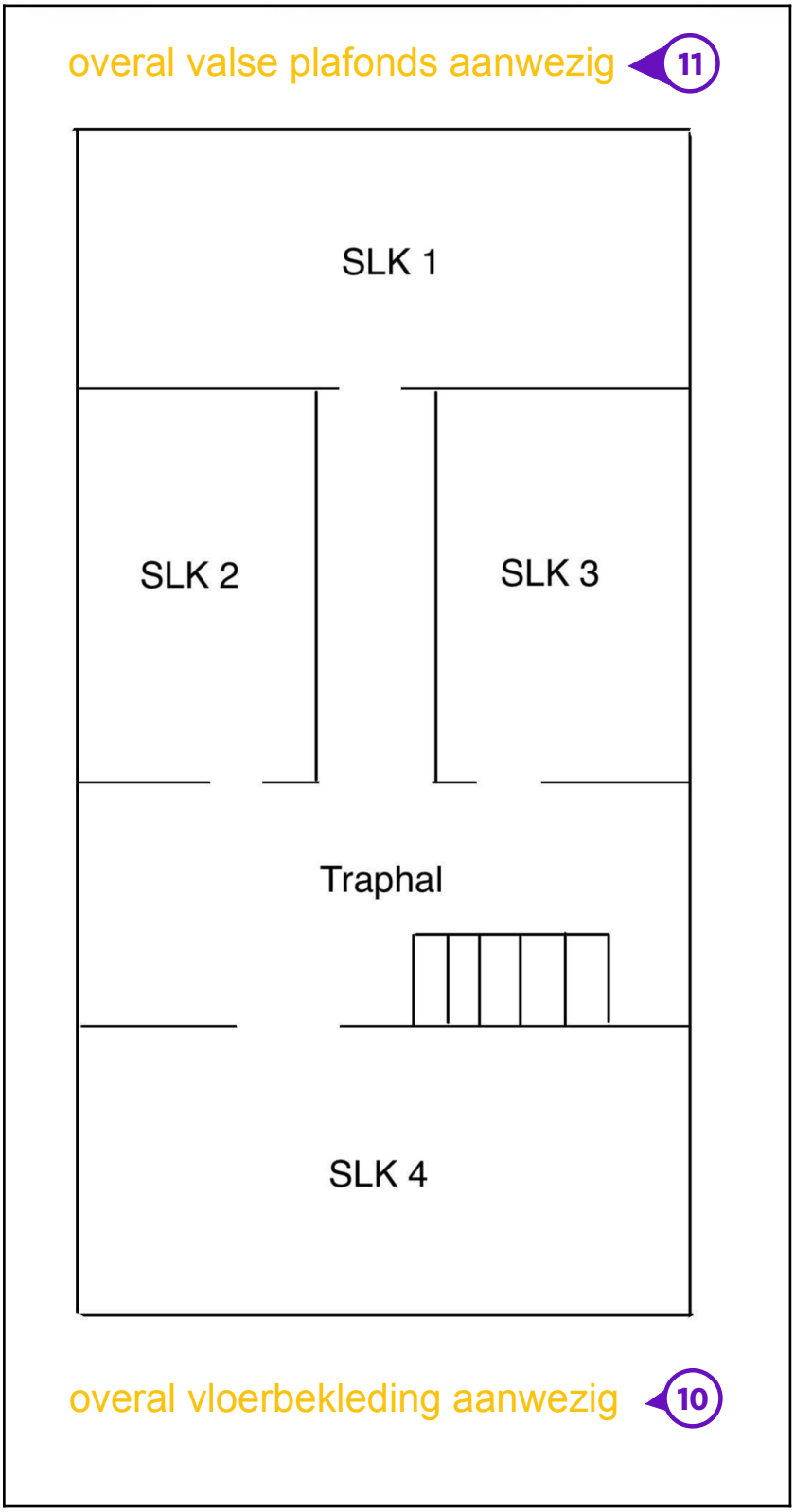


## Legende van plan 1.6: Eerste verdieping

| Beschrijving | Type | Actie |
|---|---|---|

| | | |
|---|---|---|
| 10. Vloerbekleding - Niet verdacht | Advies | - |
| 11. Plafondafwerking in gipskarton/hout/pvc | Advies | - |

# Plan 1.7: Eerste verdieping

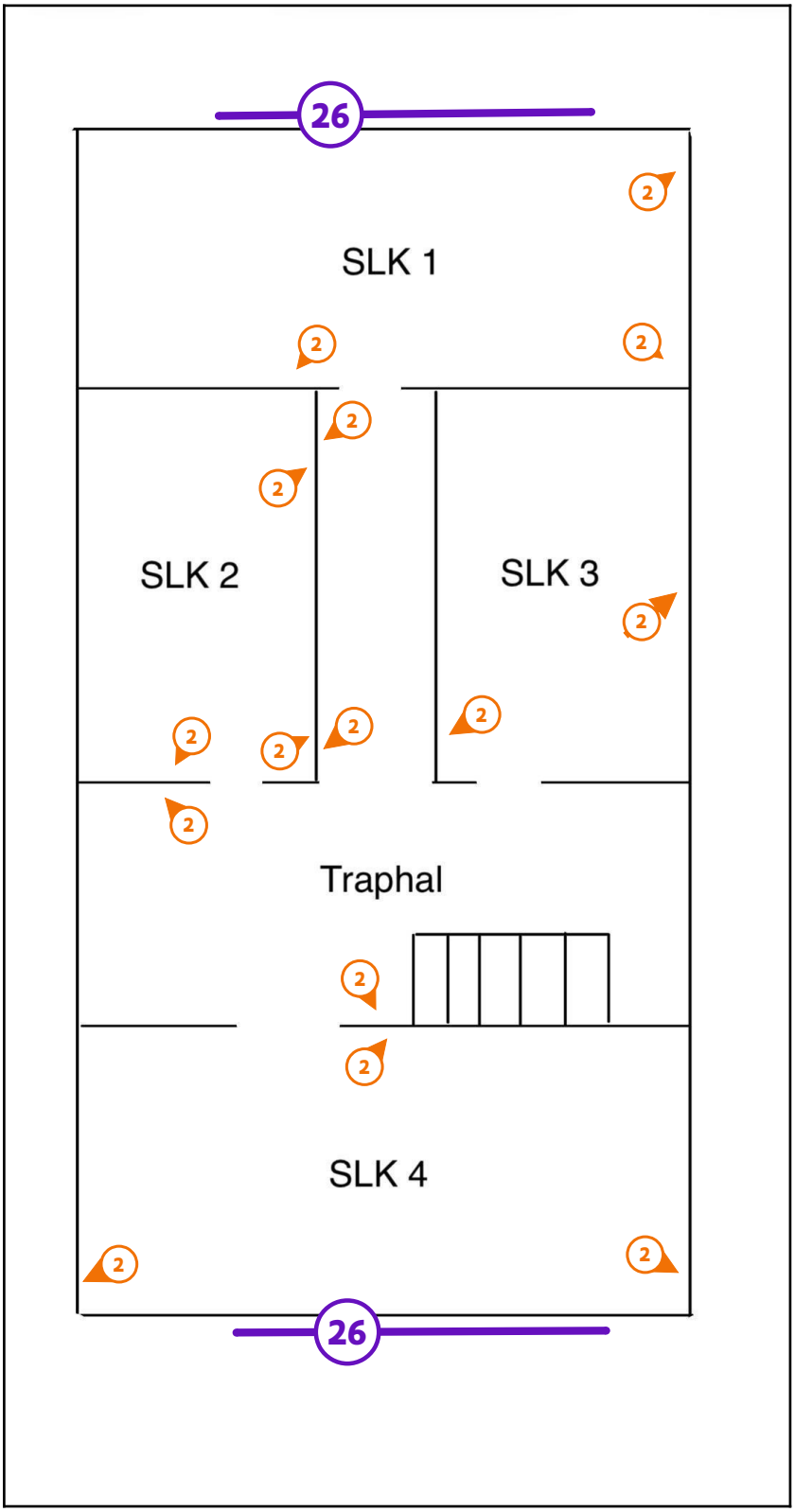


## Legende van plan 1.7: Eerste verdieping

| Beschrijving | Type | Actie |
|---|---|---|

| | | |
|---|---|---|
| 2. Bakeliet schakelmateriaal | Asbestmateriaal | Verwijderen |
| 26. Afkitting ramen siliconen | Overige ruimte of materiaal | - |

# Plan 1.8: Woning  plan

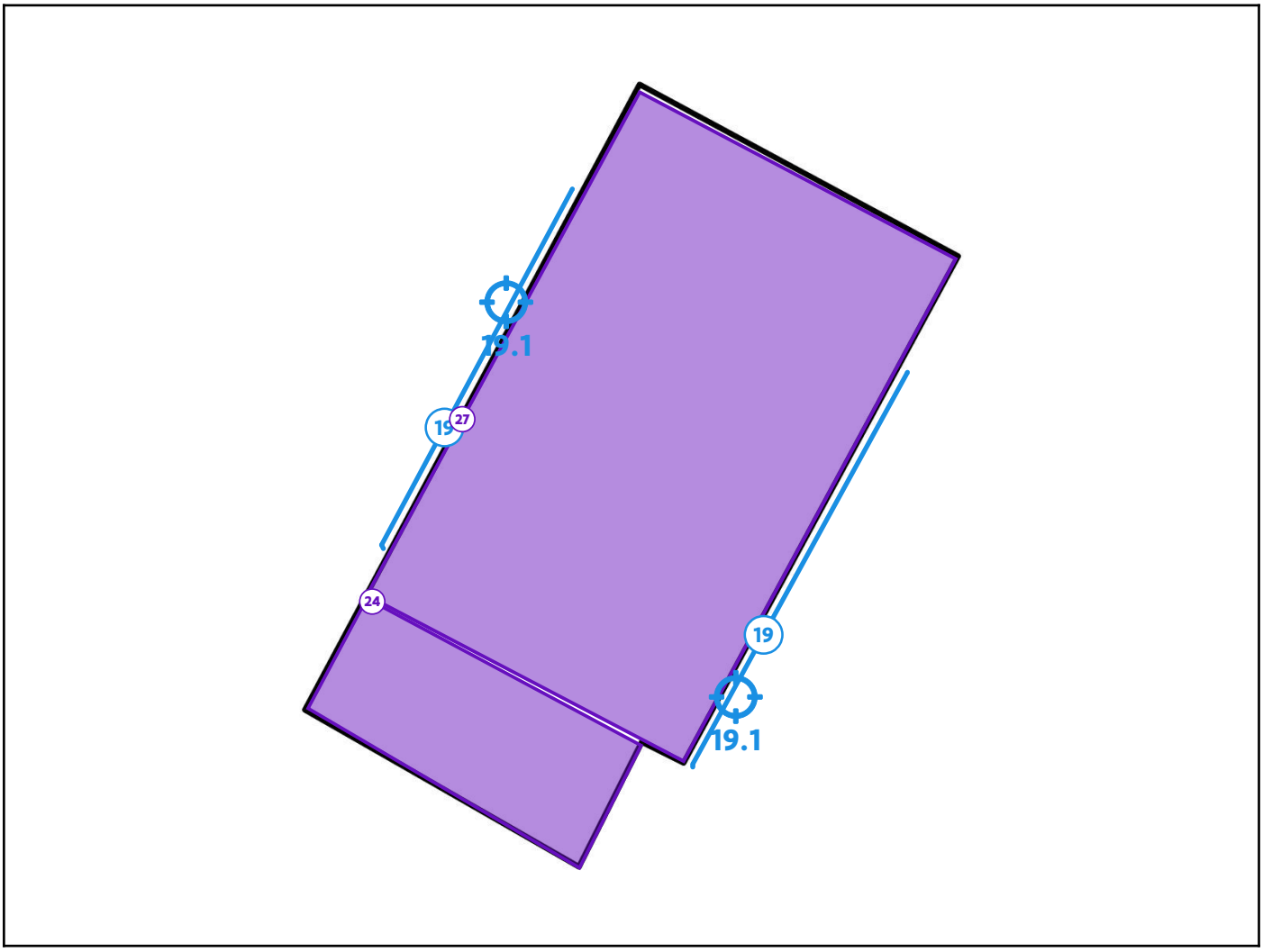


## Legende van plan 1.8: Woning  plan

| Beschrijving | Type | Actie |
|---|---|---|
| 19. Crepi (buiten) | Geen asbest | - |
| 19.1 Code: M05 | Mengmonster | - |
| 24. Dakbedekking - niet verdacht dak veranda | Overige ruimte of materiaal | - |
| 27. Dakbedekking - niet verdacht dak woning | Overige ruimte of materiaal | - |

# Plan 1.9: Woning  plan

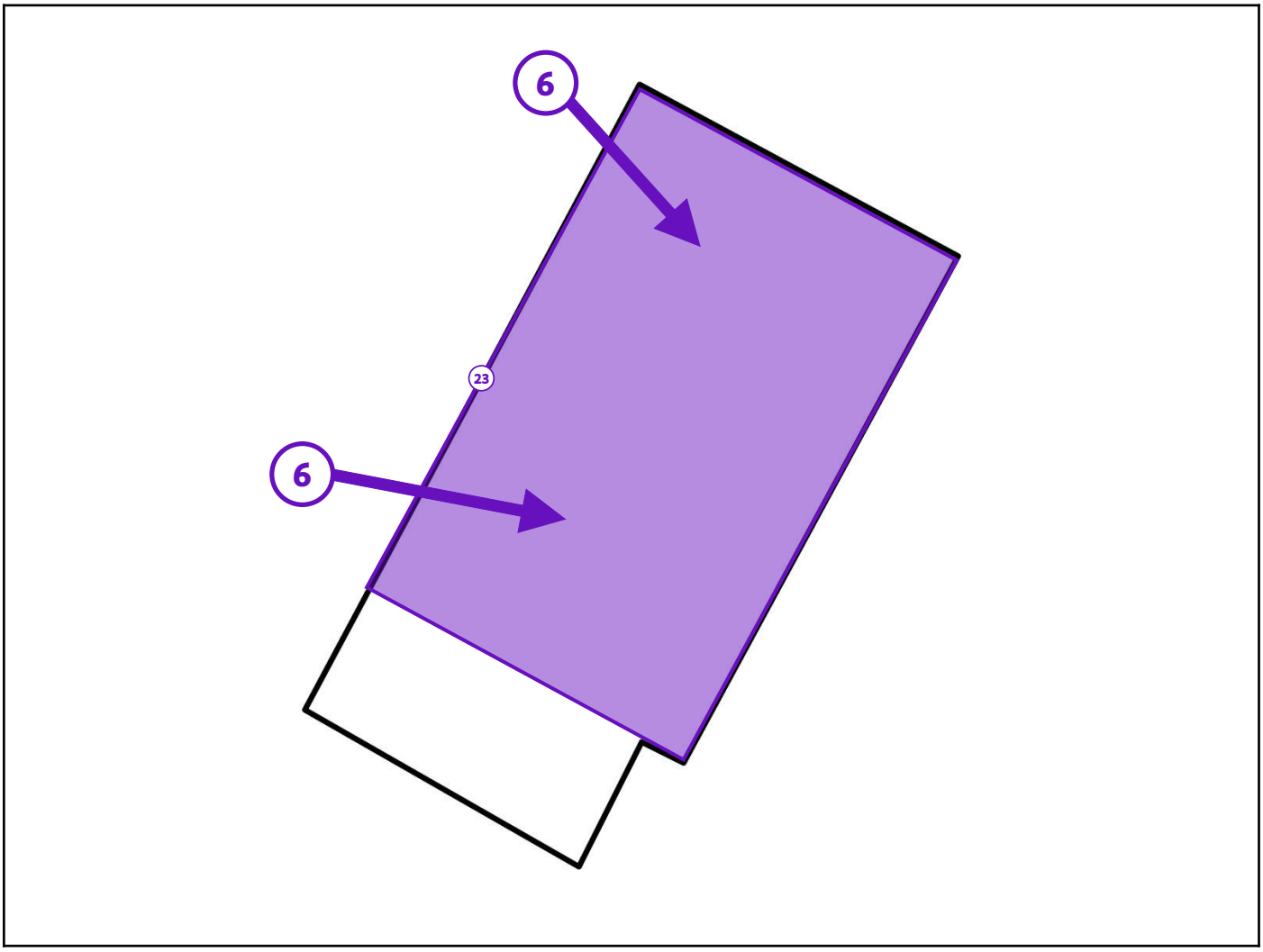


## Legende van plan 1.9: Woning  plan

| Beschrijving | Type | Actie |
|---|---|---|
| 6. Binnenzijde en bovenzijde van de schouw | Beperking | - |
| 23. Onderdak - niet verdacht | Overige ruimte of materiaal | - |

# Plan 1.10: Woning plan

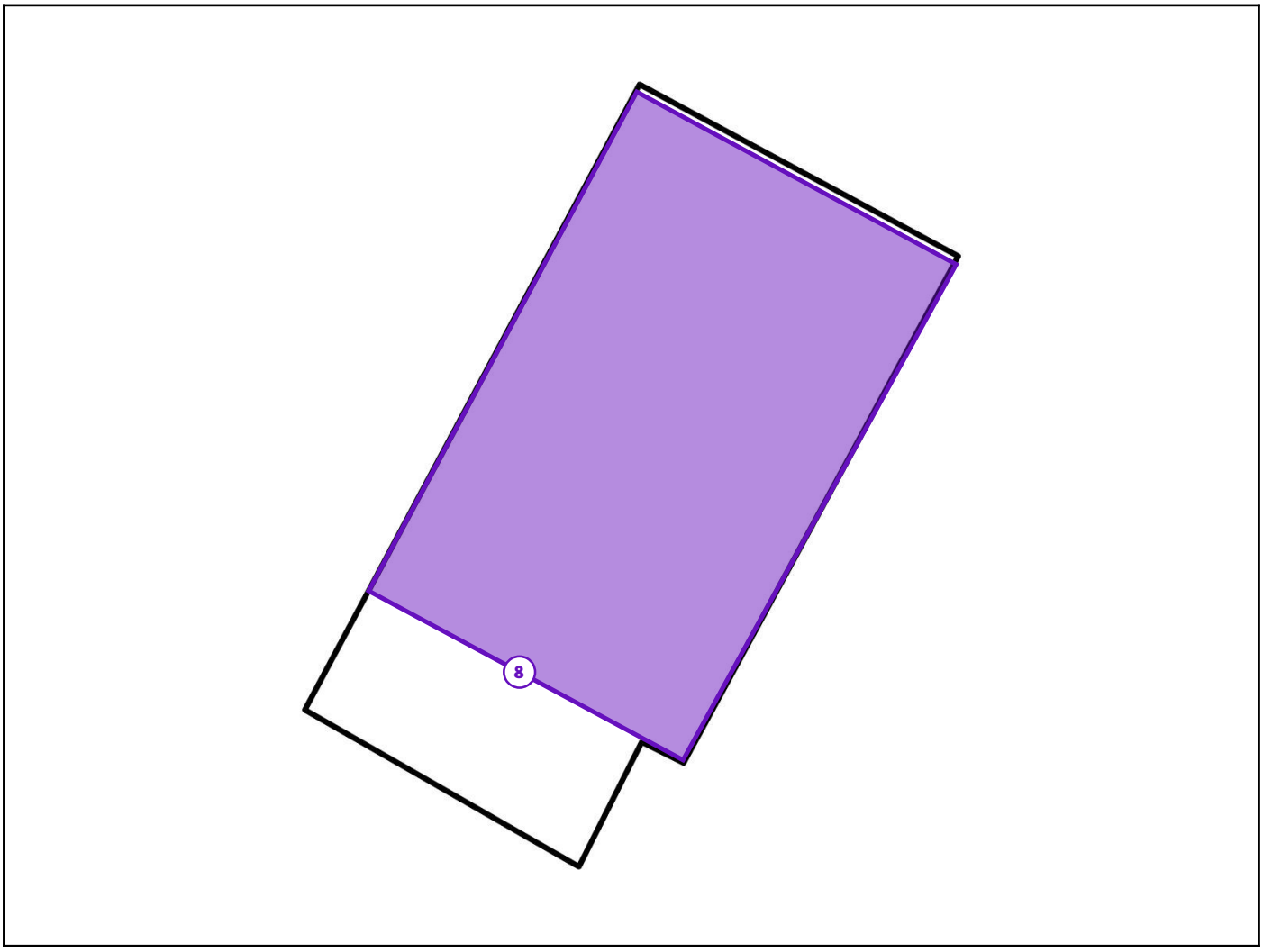


## Legende van plan 1.10: Woning plan

| Beschrijving | Type | Actie |
|---|---|---|
| 8. Kruipkelder | Beperking | - |

# Zone 2: Tuinhuis 1

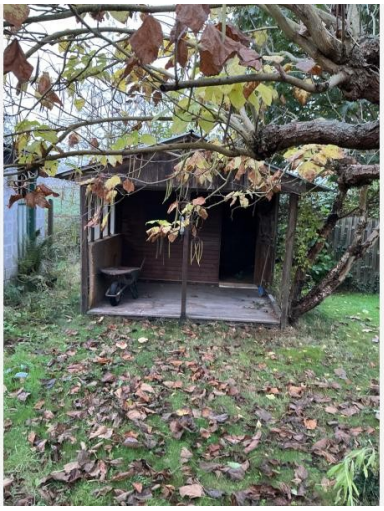

Tijdens de inspectie vastgesteld:

0 Asbestmaterialen

0 Beperkingen

0 Uitsluitingen

0 Roerende goederen

0 Puin, steenslag, (water)bodem

0 Adviezen

0 Geen asbest

# Plan 2.1: Tuinhuis 1 plan

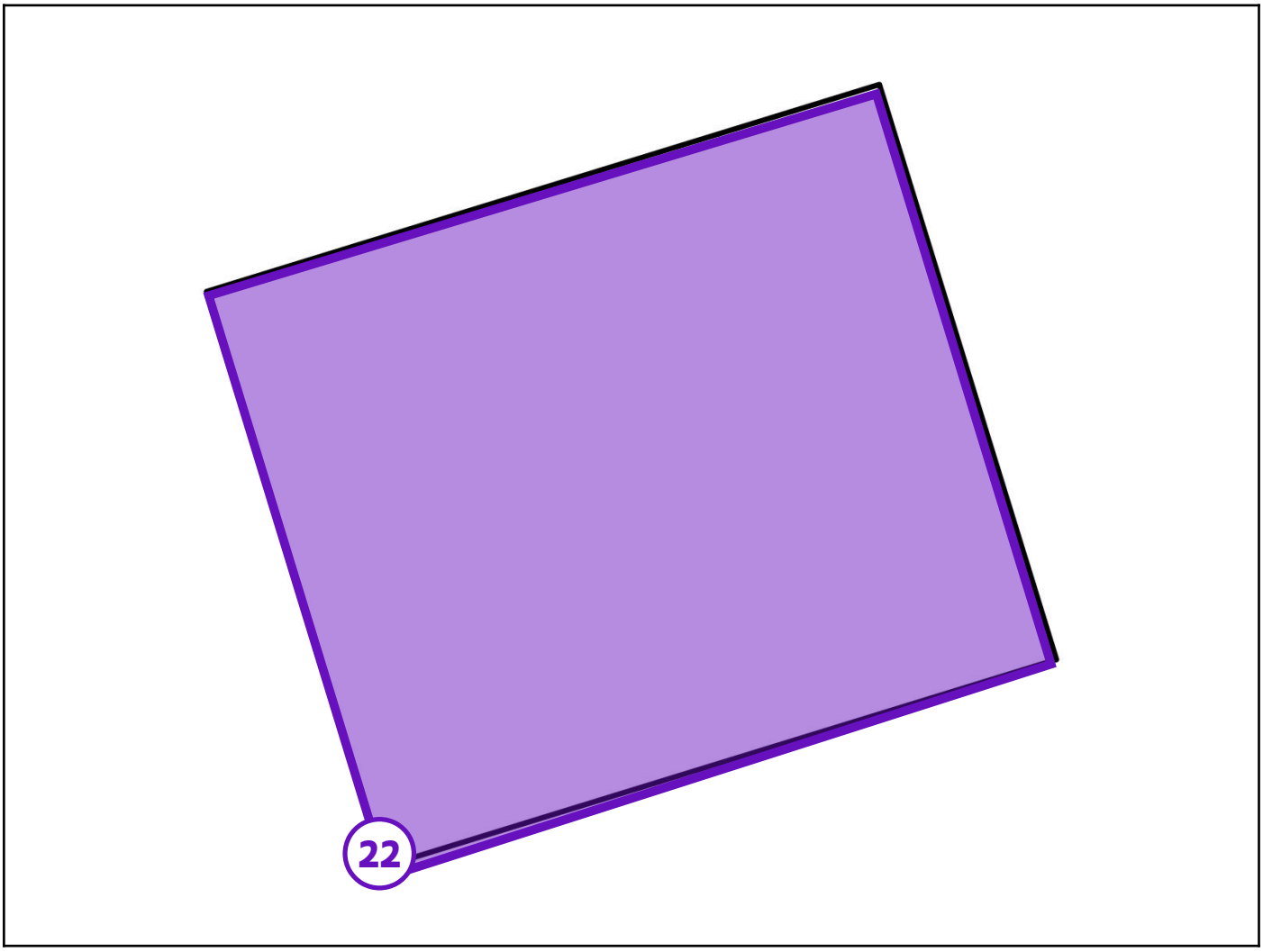


## Legende van plan 2.1: Tuinhuis 1 plan

| Beschrijving | Type | Actie |
|---|---|---|
| 22. Dakbedekking - niet verdacht dak tuinhuis/ afdak | Overige ruimte of materiaal | - |

# Zone 3: Garage

Tijdens de inspectie vastgesteld:

**2 Asbestmaterialen**

**1 Beperking**

0 Uitsluitingen

0 Roerende goederen

0 Puin, steenslag, (water)bodem

0 Adviezen

**1 Geen asbest**

# Plan 3.1: Garage plan

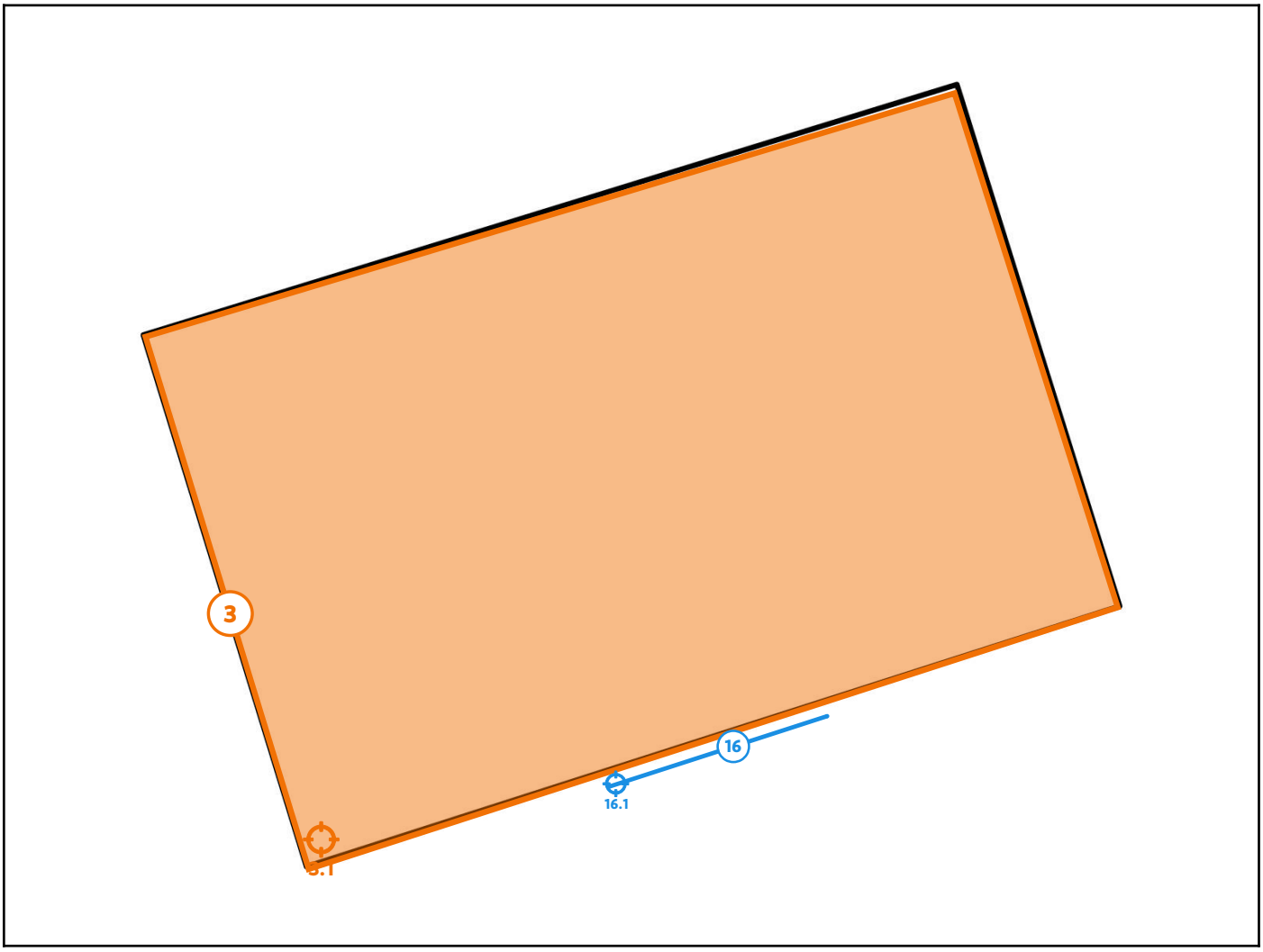


## Legende van plan 3.1: Garage plan

| Beschrijving | Type | Actie |
|---|---|---|
| 3. dakbedekking - golfplaten garage | Asbestmateriaal | Verwijderen |
| 3.1 Code: M06 | Puntmonster | - |
| 16. Mastiek/kit tussen glas en profiel - buiten | Geen asbest | - |
| 16.1 Code: M04 | Puntmonster | - |

# Plan 3.2: Garage plan

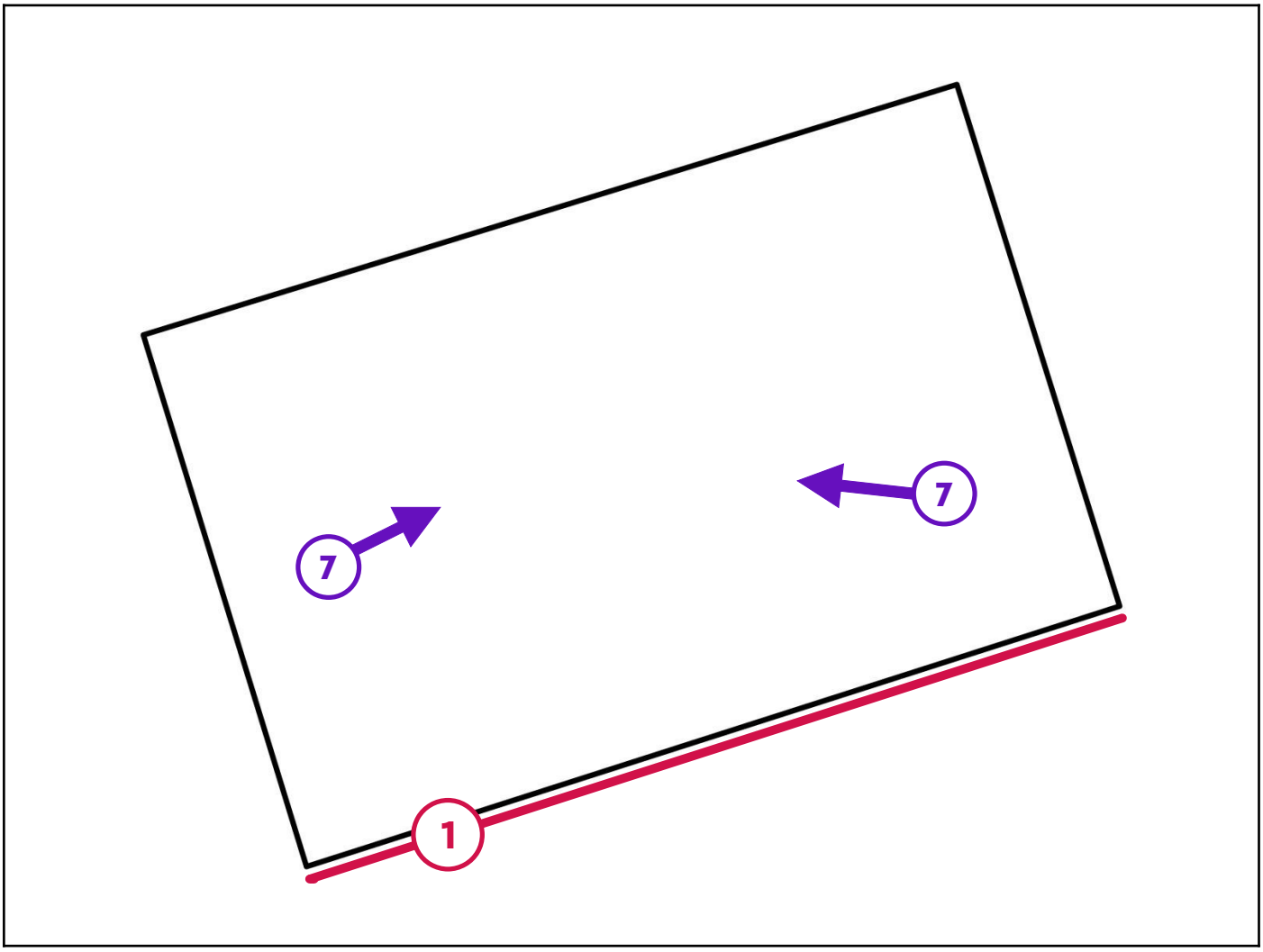


## Legende van plan 3.2: Garage plan

| Beschrijving | Type | Actie |
|---|---|---|
| 1. Dakgoot - Contaminatie | Asbestmateriaal | Dringend verwijderen |
| 7. Materialen in opslag | Beperking | - |

# Zone 4: Afdak

Tijdens de inspectie vastgesteld:

0 Asbestmaterialen

**1 Beperking**

0 Uitsluitingen

0 Roerende goederen

0 Puin, steenslag, (water)bodem

0 Adviezen

0 Geen asbest

# Plan 4.1: Afdak  plan

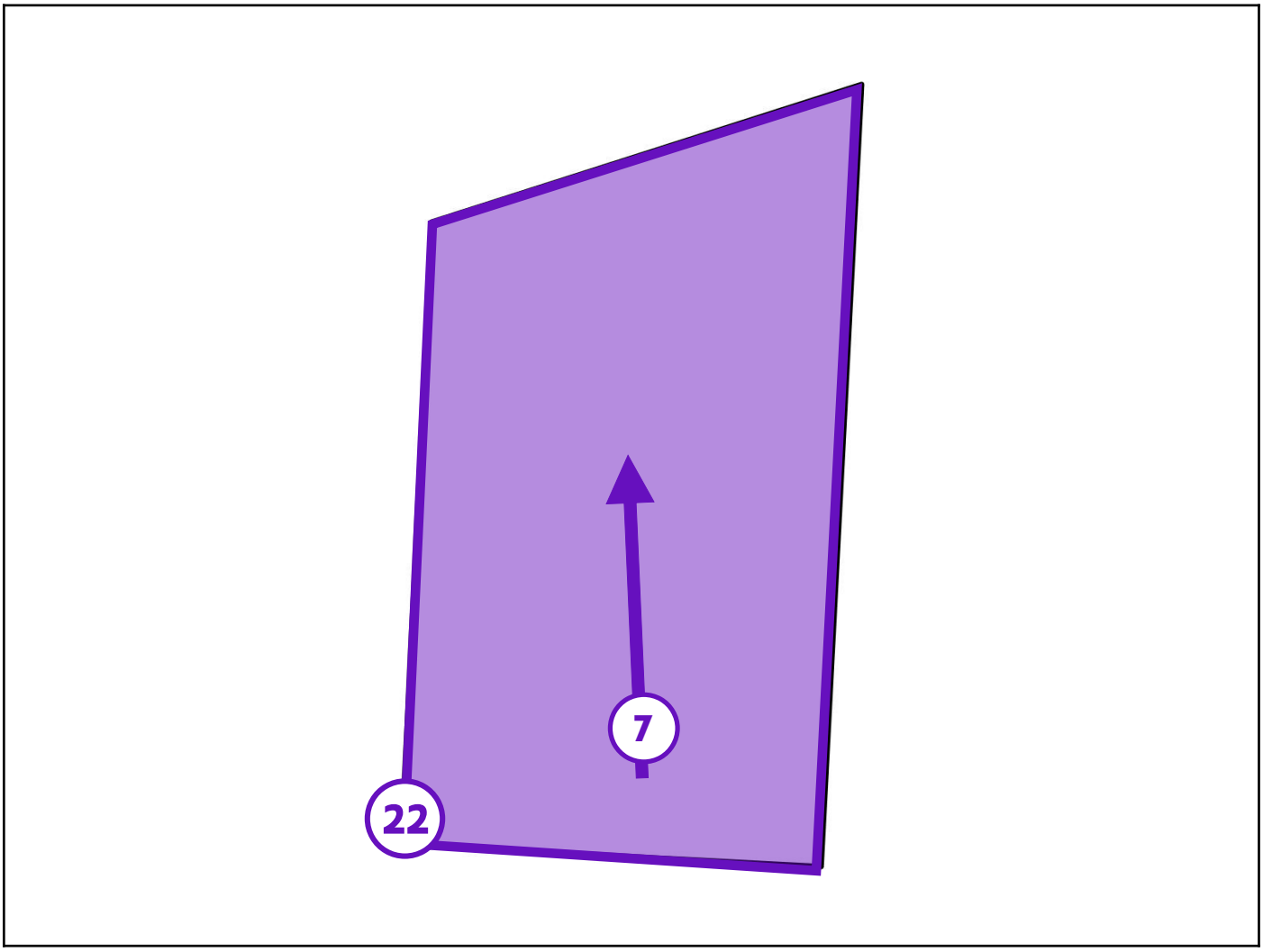


## Legende van plan 4.1: Afdak  plan

| Beschrijving | Type | Actie |
|---|---|---|
| 7. Materialen in opslag | Beperking | - |
| 22. Dakbedekking - niet verdacht dak tuinhuis/ afdak | Overige ruimte of materiaal | - |

# Zone 5: Tuinhuis 2

Tijdens de inspectie vastgesteld:

0 Asbestmaterialen

**1 Beperking**

0 Uitsluitingen

0 Roerende goederen

0 Puin, steenslag, (water)bodem

0 Adviezen

**1 Geen asbest**

# Plan 5.1: Tuinhuis 2 plan

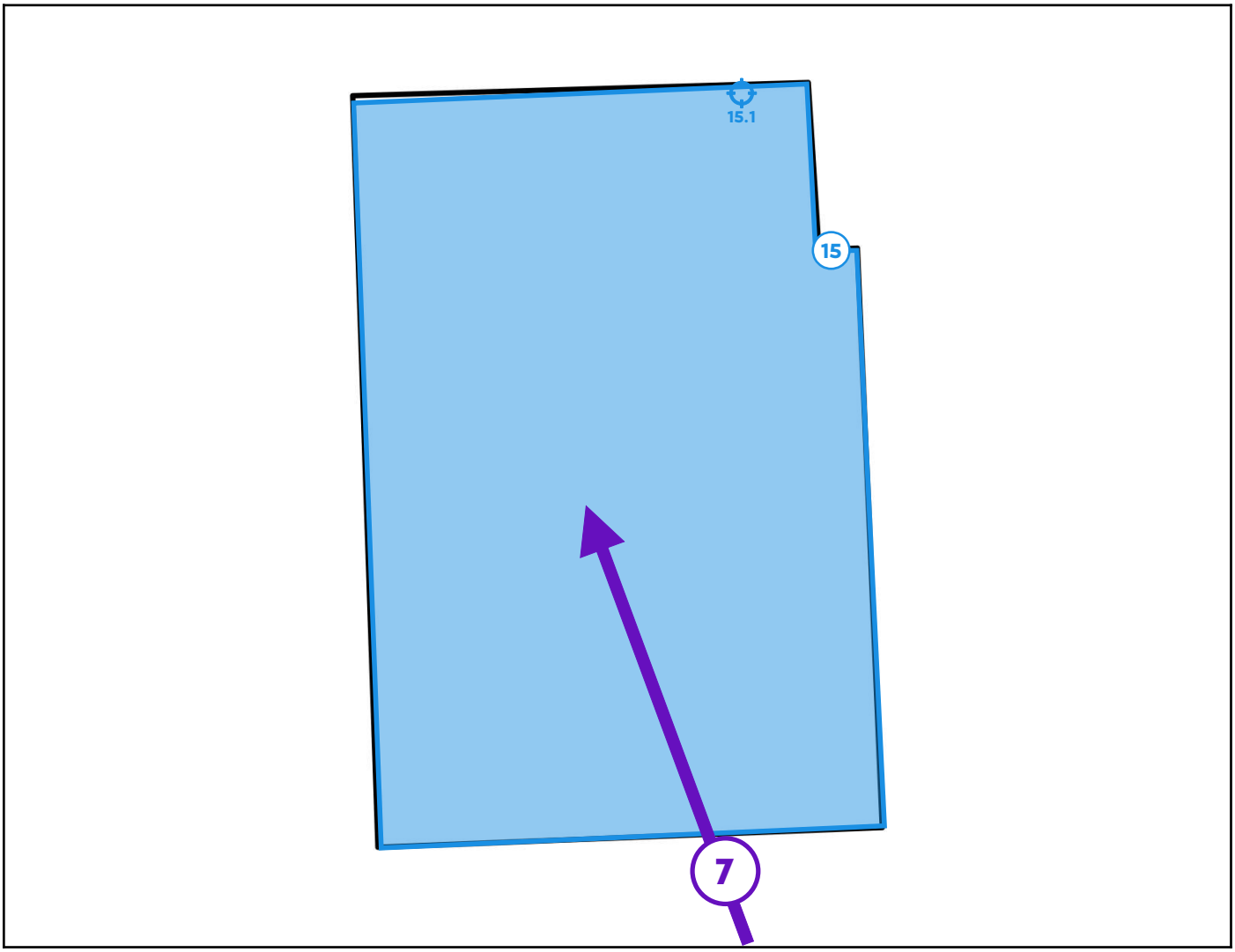


## Legende van plan 5.1: Tuinhuis 2 plan

| Beschrijving | Type | Actie |
|---|---|---|
| 7. Materialen in opslag | Beperking | - |
| 15. Dakbedekking - Roofing | Geen asbest | - |
| 15.1 Code: M03 | Puntmonster | - |

# Zone 6: Kippenhok

Tijdens de inspectie vastgesteld:

0 Asbestmaterialen

**1 Beperking**

0 Uitsluitingen

0 Roerende goederen

0 Puin, steenslag, (water)bodem

0 Adviezen

0 Geen asbest

# Plan 6.1: Kippenhok  plan

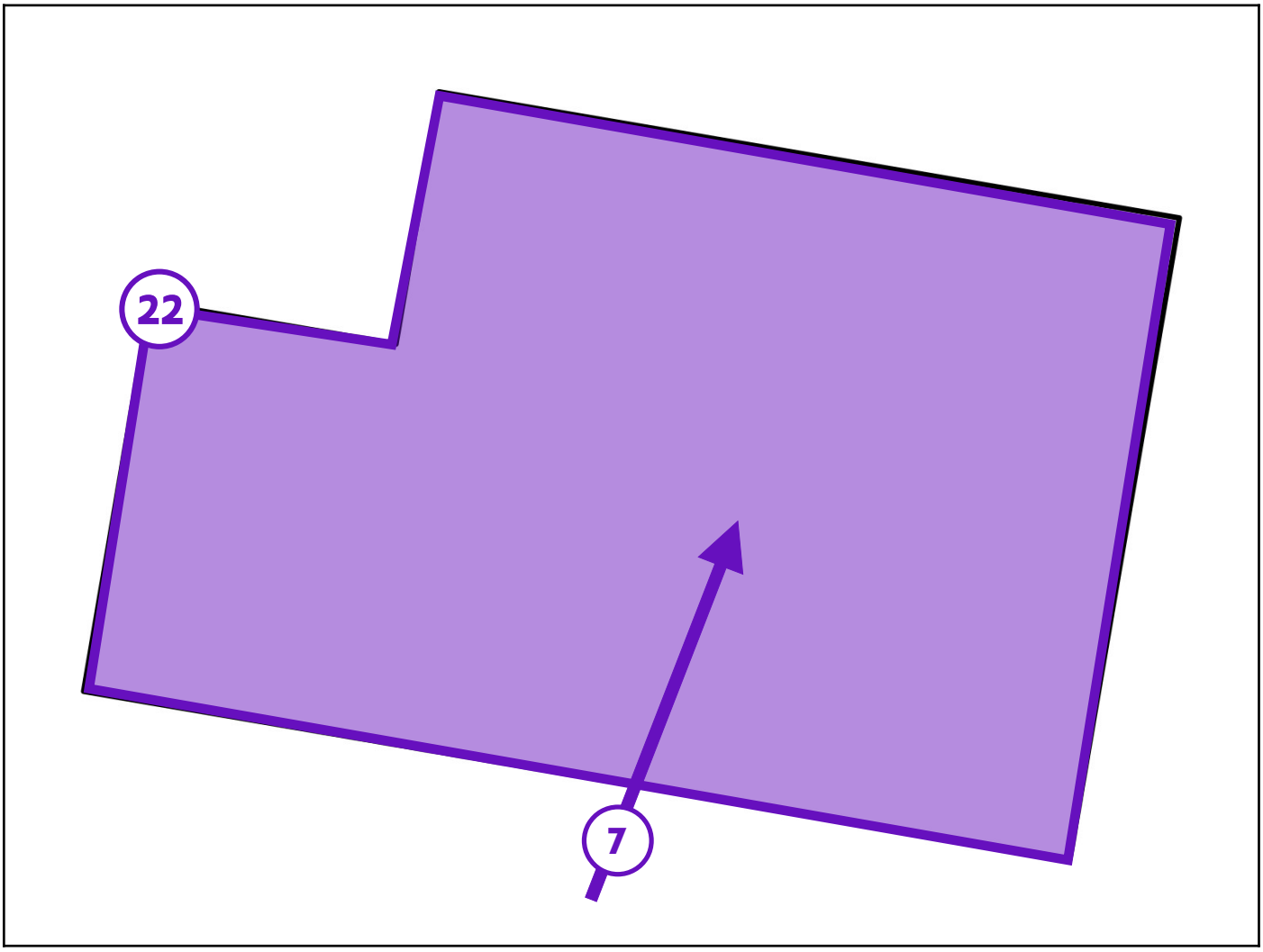


## Legende van plan 6.1: Kippenhok  plan

| Beschrijving | Type | Actie |
|---|---|---|
| 7. Materialen in opslag | Beperking | - |
| 22. Dakbedekking - niet verdacht dak tuinhuis/ afdak | Overige ruimte of materiaal | - |

# Zone 7: Overig gebied

Tijdens de inspectie vastgesteld:

0 Asbestmaterialen

0 Beperkingen

0 Roerende goederen

0 Puin, steenslag, (water)bodem

0 Adviezen

0 Geen asbest

**1 Afdruipzone/afvloeizone**

# Plan 7.1: Afdruipzones/afvloeizones

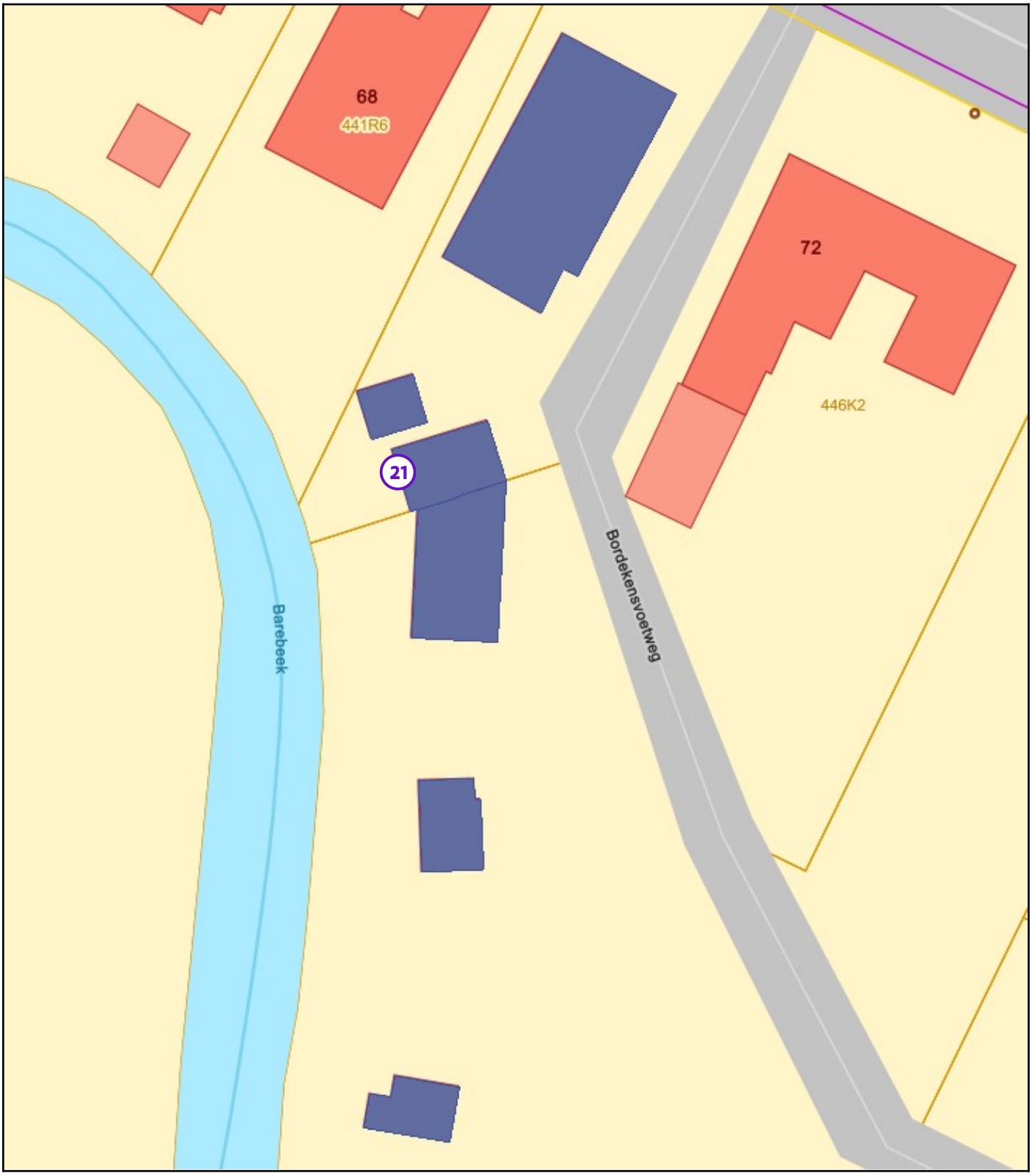


## Legende van plan 7.1: Afdruipzones/afvloeizones

| Beschrijving | Type | Actie |
|---|---|---|

| | | |
|---|---|---|
| 21. Dak garage | Afdruipzone/afvloeizone | - |

# Asbestmaterialen

# Fiche 1: Dakgoot - Contaminatie

Asbestmateriaal - afvalstof

*Overzichtsfoto*

*Detailfoto*

## Conclusie

### Actie

Het asbestmateriaal valt onder de mijlpaal van 2040.

Hoe zorgt u voor een asbestveilige toestand?

Dringend verwijderen

### Advies van de asbestdeskundige

Te nemen maatregelen

- Verwijder het asbestafval.

Voorstel van verwijderingsmethode

- Eenvoudige handelingen: mag via doe-het-zelf of door werknemer(s) met opleidingsattest eenvoudige handelingen
  Bij het uitvoeren van eenvoudige handelingen, zoals toegestaan via doe-het-zelfmethoden of door werknemers met een opleidingsattest, is het gebruik van de juiste persoonlijke beschermingsmiddelen (PBM's) verplicht om blootstelling aan asbestvezels te voorkomen. Wij adviseren echter om asbest te laten verwijderen door een werknemer met opleidingscertificaat. Maar het is ook toegestaan via de doe-het-zelfmethode, mits de juiste voorzorgsmaatregelen en PBM's in acht worden genomen. De te gebruiken PBM's zijn:

  - FFP3-mondmasker of halfgelaatsmasker met P3 filter

  - wegwerpoverall (Tyvek CATIII, type 5en 6)

  - afwasbaar schoeisel

- handschoenen wegwerp of afwasbaar

- Een veiligheidsbril is vereist om te voorkomen dat vezels in de ogen terechtkomen.

- De toepassingen dienen in zijn geheel, zonder te breken en zonder stofvorming, verdere vergruizing verwijderd te worden. Gebruik hiervoor een vernevelaar of fixeermiddel om het asbestmateriaal eerst te fixeren.

Bij verwijdering door doe-het-zelf moet men dit afval dubbel verpakt en luchtdicht aandienen bij het gemeentelijk recyclagepark. Men raadpleegt best op voorhand de voorwaarden van het recyclagepark.

Bij verwijdering door een aannemer of erkend asbestverwijderaar staat die zelf in voor het correct afvoeren van het asbestafval.

Bij het verwijderen moet steeds rekening worden gehouden met alle milieu- en veiligheidsvoorschriften. Codex boek VI, titel 3 of de website van OVAM: 'ovam.vlaanderen.be/wie-mag-wat-verwijderen. U kan ook in de toelichting onderaan het verslag meer informatie vinden.

Bewaar steeds bewijsdocumenten van de asbestverwijdering (facturen, werkplannen, foto's, afleverbonnen, vrijgavemetingen...) met het oog op een correcte actualisatie van het asbestattest.

## Terug te vinden op volgend plan

Zone 3: Garage

- Plan 3.2: Garage  plan

# Detailinformatie

## Technische gegevens

| | |
|---|---|
| **Beschrijving** | Dakgoot - Contaminatie |
| **Type afvalstof** | Betreft resten (contaminatie) van verwering of beschadiging |
| **Type resten (contaminatie)** | • Stof, deeltjes < 4 mm, flinters, gruis (los, opliggend) |
| **Besmette materialen** | • Sediment (dakgoot, afvoerbuis, regenwaterput, ...) |
| **Bron van de resten** | Golfplaten |
| **Omgeving** | Buiten |
| **Primaire drager** | Infrastructuur hemelwater (opvang en afvoer) |
| **Gebondenheid resten** | Niet hecht |
| **Hoeveelheid (gewicht - aantal)** | • 7,00 kg - 1 stuk |
| **Totaal gewicht** | 7,00 kg |
| **Eenvoudig bereikbaar** | Ja |
| **Identificatiemethode** | De asbestdeskundige beoordeelt het materiaal als asbestverdacht en dus asbesthoudend, en dit zonder monstername. |
| **Opmerking** | De hoeveelheid betreft een schatting |

# Fiche 2: Bakeliet schakelmateriaal

Asbestmateriaal

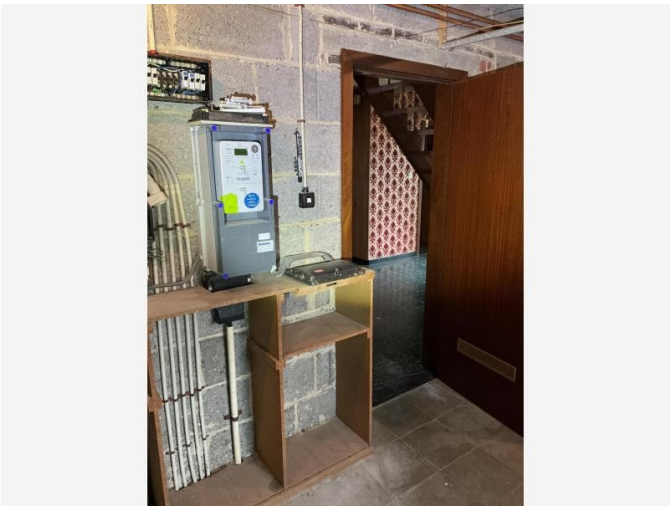

*Overzichtsfoto*

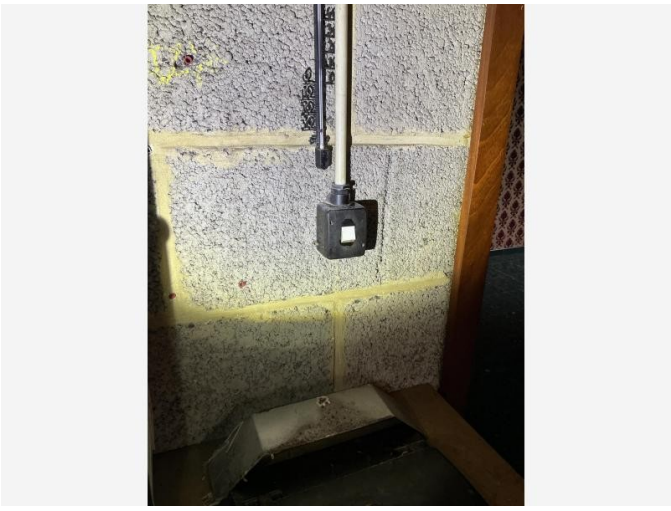

*Detailfoto*

## Conclusie

### Actie

Het asbestmateriaal valt onder de mijlpaal van 2040.

Hoe zorgt u voor een asbestveilige toestand?

Verwijderen

### Advies van de asbestdeskundige

Te nemen maatregelen

- Zorg voor een veilig beheer. Vermijd het beschadigen van het asbestmateriaal. Controleer de toestand jaarlijks op wijzigingen.
- Voer bijkomende staalname(s) uit.

Voorstel van verwijderingsmethode

- Eenvoudige handelingen: mag via doe-het-zelf of door werknemer(s) met opleidingsattest eenvoudige handelingen
  Bij het uitvoeren van eenvoudige handelingen, zoals toegestaan via doe-het-zelfmethoden of door werknemers met een opleidingsattest, is het gebruik van de juiste persoonlijke beschermingsmiddelen (PBM's) verplicht om blootstelling aan asbestvezels te voorkomen. Wij adviseren echter om asbest te laten verwijderen door een werknemer met opleidingscertificaat. Maar het is ook toegestaan via de doe-het-zelfmethode, mits de juiste voorzorgsmaatregelen en PBM's in acht worden genomen. De te gebruiken PBM's zijn:

  - FFP3-mondmasker of halfgelaatsmasker met P3 filter

  - wegwerpoverall (Tyvek CATIII, type 5en 6)

- afwasbaar schoeisel

- handschoenen wegwerp of afwasbaar

- Een veiligheidsbril is vereist om te voorkomen dat vezels in de ogen terechtkomen.

- De toepassingen dienen in zijn geheel, zonder te breken en zonder stofvorming, verdere vergruizing verwijderd te worden. Gebruik hiervoor  fixeermiddel om het asbestmateriaal eerst te fixeren.

Bij verwijdering door doe-het-zelf moet men dit afval dubbel verpakt en luchtdicht aandienen bij het gemeentelijk recyclagepark. Men raadpleegt best op voorhand de voorwaarden van het recyclagepark.

Bij verwijdering door een aannemer of erkend asbestverwijderaar staat die zelf in voor het correct afvoeren van het asbestafval.

Bij het verwijderen moet steeds rekening worden gehouden met alle milieu- en veiligheidsvoorschriften. Codex boek VI, titel 3 of de website van OVAM: 'ovam.vlaanderen.be/wie-mag-wat-verwijderen. U kan ook in de toelichting onderaan het verslag meer informatie vinden.

Bewaar steeds bewijsdocumenten van de asbestverwijdering (facturen, werkplannen, foto's, afleverbonnen, vrijgavemetingen...) met het oog op een correcte actualisatie van het asbestattest.

### Terug te vinden op volgende plannen

Zone 1: Woning

- Plan 1.3: Gelijkvloers
- Plan 1.7: Eerste verdieping

# Detailinformatie

## Risicobeoordeling

| | |
|---|---|
| **Eindbeoordeling materiaalrisico** | Verhoogd materiaalrisico en/of verhoogde kans op vezelvrijgave |

## Berekening materiaalrisico

| | |
|---|---|
| **Gebondenheid** | Categorie 1: hechtgebonden in oorsprong |
| **Asbestsoort (vezeltype)** | Crocidoliet aanwezig |
| **Asbestconcentratie** | Laag (< 50%) |
| **Afschermingsgraad van het gehele materiaal** | Geheel of deels vrij aan de binnenlucht, maar geen contact met binnenluchtstromen |
| **Toestand van het materiaal** | Licht beschadigd, licht verweerd. Intacte calciumsilicaatplaat of materiaal met categorie 3-gebondenheid |

## Technische gegevens

| | |
|---|---|
| **Beschrijving** | Bakeliet schakelmateriaal |
| **Omgeving** | Binnen |
| **Primaire drager** | Communicatie en elektrische infrastructuur en uitrusting |
| **Asbestmateriaal** | Plaat, paneel, tablet - Type Bakeliet |
| **Bindmiddel van asbestmateriaal** | Kunststof of -hars |
| **Gebondenheid op basis van bindmiddel** | Hecht |
| **Hoeveelheid (oppervlakte - dikte - aantal)** | • 0,01 $m^2$ - 0,50 cm - 31 stuks |
| **Totaal volume** | 0,002 $m^3$ |
| **Eenvoudig bereikbaar** | Ja |
| **Bevestigingswijze** | • Geschroefd |
| **Identificatiemethode** | De asbestdeskundige beoordeelt het materiaal als asbestverdacht en dus asbesthoudend, en dit zonder monstername.<br><br>Motivatie: De monstername brengt andere schade aan dan schade die inherent is aan de monstername. |
| **Destructieve handeling voor identificatie** | Nee |
| **Opmerking** | De hoeveelheid betreft een schatting. |

# Fiche 3: dakbedekking - golfplaten garage

Asbestmateriaal

*Overzichtsfoto*

*Detailfoto*

## Conclusie

### Actie

Het asbestmateriaal valt onder de mijlpaal van 2034.

Hoe zorgt u voor een asbestveilige toestand?

Verwijderen

### Advies van de asbestdeskundige

Te nemen maatregelen

- Hemelwater dat afspoelt van asbestcement daken of gevels kan asbestdeeltjes bevatten. Gebruik het enkel voor gesloten circuits (bv. spoelen toiletten). Reinig na het vervangen van het dak of de gevel de dakgoten en regenwaterput of -ton om asbesthoudend sediment of slib te verwijderen

Voorstel van verwijderingsmethode

- Eenvoudige handelingen: mag via doe-het-zelf of door werknemer(s) met opleidingsattest eenvoudige handelingen
  Bij het uitvoeren van eenvoudige handelingen, zoals toegestaan via doe-het-zelfmethoden of door werknemers met een opleidingsattest, is het gebruik van de juiste persoonlijke beschermingsmiddelen (PBM's) verplicht om blootstelling aan asbestvezels te voorkomen. Wij adviseren echter om asbest te laten verwijderen door een werknemer met opleidingscertificaat. Maar het is ook toegestaan via de doe-het-zelfmethode, mits de juiste voorzorgsmaatregelen en PBM's in acht worden genomen. De te gebruiken PBM's zijn:

  - FFP3-mondmasker of halfgelaatsmasker met P3 filter

  - wegwerpoverall (Tyvek CATIII, type 5en 6)

- afwasbaar schoeisel

- handschoenen wegwerp of afwasbaar

- Een veiligheidsbril is vereist om te voorkomen dat vezels in de ogen terechtkomen.

- De toepassingen dienen in zijn geheel, zonder te breken en zonder stofvorming, verdere vergruizing verwijderd te worden. Gebruik hiervoor een vernevelaar of fixeermiddel om het asbestmateriaal eerst te fixeren.

Bij verwijdering door doe-het-zelf moet men dit afval dubbel verpakt en luchtdicht aandienen bij het gemeentelijk recyclagepark. Men raadpleegt best op voorhand de voorwaarden van het recyclagepark.

Bij verwijdering door een aannemer of erkend asbestverwijderaar staat die zelf in voor het correct afvoeren van het asbestafval.

Bij het verwijderen moet steeds rekening worden gehouden met alle milieu- en veiligheidsvoorschriften. Codex boek VI, titel 3 of de website van OVAM: 'ovam.vlaanderen.be/wie-mag-wat-verwijderen. U kan ook in de toelichting onderaan het verslag meer informatie vinden.

Bewaar steeds bewijsdocumenten van de asbestverwijdering (facturen, werkplannen, foto's, afleverbonnen, vrijgavemetingen...) met het oog op een correcte actualisatie van het asbestattest.

### Terug te vinden op volgend plan

Zone 3: Garage

- Plan 3.1: Garage  plan

# Detailinformatie

## Algemene opmerkingen

| |
|---|
| |

## Risicobeoordeling

| | |
|---|---|
| **Eindbeoordeling materiaalrisico** | Verhoogd materiaalrisico en/of verhoogde kans op vezelvrijgave |

## Berekening materiaalrisico

| | |
|---|---|
| **Gebondenheid** | Categorie 1: hechtgebonden in oorsprong |
| **Asbestsoort (vezeltype)** | Alleen chrysotiel aanwezig |
| **Asbestconcentratie** | Laag (< 50%) |
| **Afschermingsgraad van het gehele materiaal** | Geheel of deels vrij aan de binnenlucht, maar geen contact met binnenluchtstromen |
| **Toestand van het materiaal** | Matig beschadigd, matig verweerd |

## Monstername

| # | Type | Referentie | Resultaat |
|---|---|---|---|
| 3.1 | Puntmonster | M06 | Chrysotiel |

## Technische gegevens

| | |
|---|---|
| **Beschrijving** | dakbedekking - golfplaten garage |
| **Omgeving** | Grenst aan binnen- en buitenlucht |
| **Primaire drager** | Schuin dak |
| **Asbestmateriaal** | Dak- en gevelbekleding - Golfplaat |
| **Bindmiddel van asbestmateriaal** | Cement |
| **Gebondenheid op basis van bindmiddel** | Hecht |
| **Hoeveelheid (oppervlakte - aantal)** | • 35,00 $m^2$ - 1 stuk |
| **Totale oppervlakte** | 35,00 $m^2$ |
| **Eenvoudig bereikbaar** | Ja |
| **Bevestigingswijze** | • Geschroefd |
| **Identificatiemethode** | Een monstername door de asbestdeskundige met laboanalyse door een asbestlabo. |
| **Destructieve handeling voor identificatie** | Nee |
| **Opmerking** | De hoeveelheid betreft een schatting. |

# Fiche 4: Bakeliet zekering kast

Asbestmateriaal

*Overzichtsfoto*

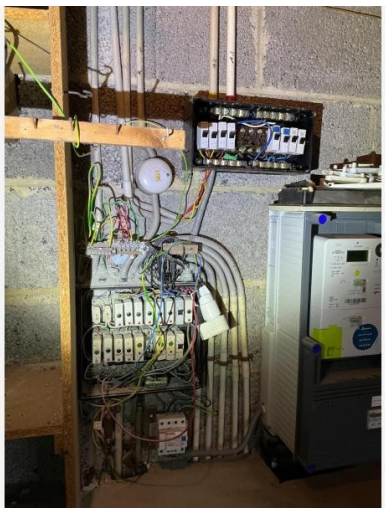

*Detailfoto*

## Conclusie

### Actie

Het asbestmateriaal valt onder de mijlpaal van 2040.

Hoe zorgt u voor een asbestveilige toestand?

Zorgvuldig beheren

### Advies van de asbestdeskundige

Te nemen maatregelen

- Zorg voor een veilig beheer. Vermijd het beschadigen van het asbestmateriaal. Controleer de toestand jaarlijks op wijzigingen.
- Voer bijkomende staalname(s) uit.

Voorstel van verwijderingsmethode

- Eenvoudige handelingen: mag via doe-het-zelf of door werknemer(s) met opleidingsattest eenvoudige handelingen
  Bij het uitvoeren van eenvoudige handelingen, zoals toegestaan via doe-het-

  zelfmethoden of door werknemers met een opleidingsattest, is het gebruik van de

  juiste persoonlijke beschermingsmiddelen (PBM's) verplicht om blootstelling aan

  asbestvezels te voorkomen. Wij adviseren echter om asbest te laten verwijderen

  door een werknemer met opleidingscertificaat. Maar het is ook toegestaan via de

doe-het-zelfmethode, mits de juiste voorzorgsmaatregelen en PBM's in acht worden genomen. De te gebruiken PBMâ€ ™s zijn:

- FFP3-mondmasker of halfgelaatsmasker

met P3 filter

- wegwerpoverall (Tyvek CATIII, type 5en 6)

- afwasbaar

schoeisel

- handschoenen wegwerp of afwasbaar

- Een veiligheidsbril is vereist

om te voorkomen dat vezels in de ogen terechtkomen.

- De toepassingen dienen in

zijn geheel, zonder te breken en zonder stofvorming, verdere vergruizing verwijderd te worden. Gebruik hiervoor een vernevelaar of fixeermiddel om het asbestmateriaal eerst te fixeren.

Bij verwijdering door doe-het-zelf moet men

dit afval dubbel verpakt en luchtdicht aandienen bij het gemeentelijk recyclagepark. Men raadpleegt best op voorhand de voorwaarden van het recyclagepark.

Bij verwijdering door een aannemer of erkend asbestverwijderaar

staat die zelf in voor het correct afvoeren van het asbestafval.

Bij het

verwijderen moet steeds rekening worden gehouden met alle milieu- en veiligheidsvoorschriften. Codex boek VI, titel 3 of de website van OVAM:

â€ ˜ovam.vlaanderen.be/wie-mag-wat-verwijderen. U kan ook in de toelichting onderaan het verslag meer informatie vinden.

Bewaar steeds bewijsdocumenten van

de asbestverwijdering (facturen, werkplannen, fotoâ€ ™s, afleverbonnen, vrijgavemetingenâ€ ¦) met het oog op een correcte actualisatie van het asbestattest.

## Terug te vinden op volgend plan

Zone 1: Woning

- Plan 1.3: Gelijkvloers

# Detailinformatie

## Algemene opmerkingen

| |
|---|
| |

## Risicobeoordeling

| | |
|---|---|
| **Eindbeoordeling materiaalrisico** | Laag materiaalrisico en/of verlaagde kans op vezelvrijgave |

## Berekening materiaalrisico

| | |
|---|---|
| **Gebondenheid** | Categorie 1: hechtgebonden in oorsprong |
| **Asbestsoort (vezeltype)** | Crocidoliet aanwezig |
| **Asbestconcentratie** | Laag (< 50%) |
| **Afschermingsgraad van het gehele materiaal** | Geheel of deels vrij aan de binnenlucht, maar geen contact met binnenluchtstromen |
| **Toestand van het materiaal** | Onbeschadigd, niet verweerd |

## Technische gegevens

| | |
|---|---|
| **Beschrijving** | Bakeliet zekering kast |
| **Omgeving** | Binnen |
| **Primaire drager** | Communicatie en elektrische infrastructuur en uitrusting |
| **Asbestmateriaal** | Plaat, paneel, tablet - Type Bakeliet |
| **Bindmiddel van asbestmateriaal** | Kunststof of -hars |
| **Gebondenheid op basis van bindmiddel** | Hecht |
| **Hoeveelheid (oppervlakte - dikte - aantal)** | • 0,20 $m^2$ - 0,50 cm - 2 stuks |
| **Totaal volume** | 0,002 $m^3$ |
| **Eenvoudig bereikbaar** | Ja |
| **Bevestigingswijze** | • Geschroefd |
| **Identificatiemethode** | De asbestdeskundige beoordeelt het materiaal als asbestverdacht en dus asbesthoudend, en dit zonder monstername.<br><br>Motivatie: De materialen behoren niet toe aan de eigenaar voor wie de asbestdeskundige de asbestinventaris uitvoert. |
| **Destructieve handeling voor identificatie** | Nee |

# Fiche 5: Bakeliet meter- en zekering kast

Asbestmateriaal

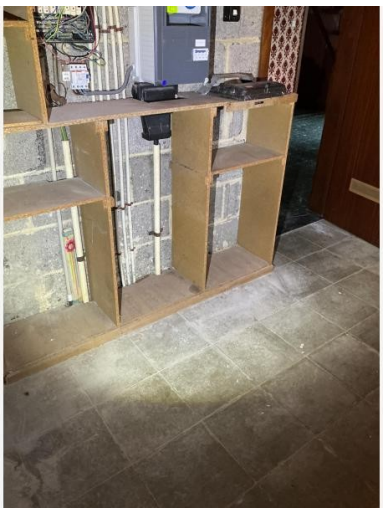

*Overzichtsfoto*

*Detailfoto*

## Conclusie

### Actie

Het asbestmateriaal valt onder de mijlpaal van 2040.

Hoe zorgt u voor een asbestveilige toestand?

Zorgvuldig beheren

### Advies van de asbestdeskundige

Te nemen maatregelen

- Zorg voor een veilig beheer. Vermijd het beschadigen van het asbestmateriaal. Controleer de toestand jaarlijks op wijzigingen.
- Voer bijkomende staalname(s) uit.

Voorstel van verwijderingsmethode

- Eenvoudige handelingen: mag via doe-het-zelf of door werknemer(s) met opleidingsattest eenvoudige handelingen
  Bij het uitvoeren van eenvoudige handelingen, zoals toegestaan via doe-het-

  zelfmethoden of door werknemers met een opleidingsattest, is het gebruik van de

  juiste persoonlijke beschermingsmiddelen (PBM's) verplicht om blootstelling aan

  asbestvezels te voorkomen. Wij adviseren echter om asbest te laten verwijderen

  door een werknemer met opleidingscertificaat. Maar het is ook toegestaan via de

doe-het-zelfmethode, mits de juiste voorzorgsmaatregelen en PBM's in acht worden genomen. De te gebruiken PBMâ€ ™s zijn:

- FFP3-mondmasker of halfgelaatsmasker

met P3 filter

- wegwerpoverall (Tyvek CATIII, type 5en 6)

- afwasbaar

schoeisel

- handschoenen wegwerp of afwasbaar

- Een veiligheidsbril is vereist

om te voorkomen dat vezels in de ogen terechtkomen.

- De toepassingen dienen in

zijn geheel, zonder te breken en zonder stofvorming, verdere vergruizing verwijderd te worden. Gebruik hiervoor een vernevelaar of fixeermiddel om het asbestmateriaal eerst te fixeren.

Bij verwijdering door doe-het-zelf moet men

dit afval dubbel verpakt en luchtdicht aandienen bij het gemeentelijk recyclagepark. Men raadpleegt best op voorhand de voorwaarden van het recyclagepark.

Bij verwijdering door een aannemer of erkend asbestverwijderaar

staat die zelf in voor het correct afvoeren van het asbestafval.

Bij het

verwijderen moet steeds rekening worden gehouden met alle milieu- en veiligheidsvoorschriften. Codex boek VI, titel 3 of de website van OVAM: â€ ˜ovam.vlaanderen.be/wie-mag-wat-verwijderen. U kan ook in de toelichting onderaan het verslag meer informatie vinden.

Bewaar steeds bewijsdocumenten van

de asbestverwijdering (facturen, werkplannen, fotoâ€ ™s, afleverbonnen, vrijgavemetingenâ€ ¦) met het oog op een correcte actualisatie van het asbestattest.

## Terug te vinden op volgend plan

Zone 1: Woning

- Plan 1.3: Gelijkvloers

# Detailinformatie

## Algemene opmerkingen

| |
|---|
| |

## Risicobeoordeling

| | |
|---|---|
| **Eindbeoordeling materiaalrisico** | Laag materiaalrisico en/of verlaagde kans op vezelvrijgave |

## Berekening materiaalrisico

| | |
|---|---|
| **Gebondenheid** | Categorie 1: hechtgebonden in oorsprong |
| **Asbestsoort (vezeltype)** | Crocidoliet aanwezig |
| **Asbestconcentratie** | Laag (< 50%) |
| **Afschermingsgraad van het gehele materiaal** | Geheel of deels vrij aan de binnenlucht, maar geen contact met binnenluchtstromen |
| **Toestand van het materiaal** | Onbeschadigd, niet verweerd |

## Technische gegevens

| | |
|---|---|
| **Beschrijving** | Bakeliet meter- en zekering kast |
| **Omgeving** | Binnen |
| **Primaire drager** | Communicatie en elektrische infrastructuur en uitrusting |
| **Asbestmateriaal** | Plaat, paneel, tablet - Type Bakeliet |
| **Bindmiddel van asbestmateriaal** | Kunststof of -hars |
| **Gebondenheid op basis van bindmiddel** | Hecht |
| **Hoeveelheid (oppervlakte - dikte - aantal)** | • 0,20 $m^2$ - 0,50 cm - 1 stuk |
| **Totaal volume** | 0,001 $m^3$ |
| **Eenvoudig bereikbaar** | Ja |
| **Bevestigingswijze** | • Geschroefd |
| **Identificatiemethode** | De asbestdeskundige beoordeelt het materiaal als asbestverdacht en dus asbesthoudend, en dit zonder monstername.<br><br>Motivatie: De materialen behoren niet toe aan de eigenaar voor wie de asbestdeskundige de asbestinventaris uitvoert. |
| **Destructieve handeling voor identificatie** | Nee |
| **Opmerking** | De meterkast hoort toe aan de nutsmaatschappij en dient door<br><br>hen vervangen/verwijderd te worden. |

# Beperkingen

# Fiche 6: Binnenzijde en bovenzijde van de schouw

Beperking

*Situeringsfoto*

## Conclusie

### Tijdelijke beperking

**Reden:** Het te onderzoeken materiaal situeert zich hoger dan 3,50 m te rekenen vanaf een veilige ondergrond

**Uitleg van de asbestdeskundige:** De binnenzijde van de schouw kon niet geïnspecteerd worden. Ook van buitenaf was inspectie onmogelijk omwille van de hoogte(hoger dan 3.5m). Asbestverdachte toepassingen kunnen aanwezig zijn. Dit betreft een beperking op middellange termijn.

### Terug te vinden op volgend plan

Zone 1: Woning

- Plan 1.9: Woning  plan

# Fiche 7: Materialen in opslag

Beperking

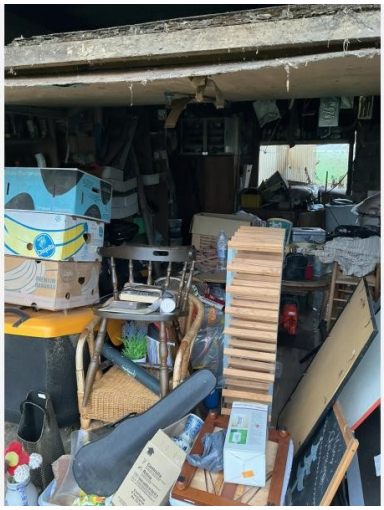

*Situeringsfoto*

## Conclusie

### Tijdelijke beperking

**Reden:** Materiaal in opslag

**Uitleg van de asbestdeskundige:** De eigenaar is niet in staat om de materialen op een redelijke termijn te verwijderen

### Terug te vinden op volgende plannen

Zone 3: Garage

- Plan 3.2: Garage  plan

Zone 4: Afdak

- Plan 4.1: Afdak  plan

Zone 5: Tuinhuis 2

- Plan 5.1: Tuinhuis 2 plan

Zone 6: Kippenhok

- Plan 6.1: Kippenhok  plan

# Fiche 8: Kruipkelder

Beperking

*Situeringsfoto*

## Conclusie

### Permanente beperking

**Reden:** Het onderzoek kan niet uitgevoerd worden binnen de bepalingen van de Welzijnswet

**Uitleg van de asbestdeskundige:** De hoogte van de kruipruimte is lager dan 1,5 meter.

### Terug te vinden op volgend plan

Zone 1: Woning

- Plan 1.10: Woning  plan

# Adviezen

# Fiche 9: Valse wand(en)/voorzetwand(en) - Gipskarton-Pvc-hout

Advies

*Situeringsfoto*

*Detailfoto*

## Informatie over een niet-asbestverdacht materiaal

De valse wanden zijn niet asbestverdacht.

Zonder destructief onderzoek is er niet na te gaan of er zich achter de wanden asbesthoudende materialen zitten.

Dit dient gecontroleerd te worden bij eventuele renovatiewerkzaamheden.

### Terug te vinden op volgende plannen

Zone 1: Woning

- Plan 1.3: Gelijkvloers
- Plan 1.5: Eerste verdieping

## Detailinformatie

| | |
|---|---|
| **Basis voor advies** | De asbestdeskundige beoordeelt het materiaal als niet-asbestverdacht. |

# Fiche 10: Vloerbekleding - Niet verdacht

Advies

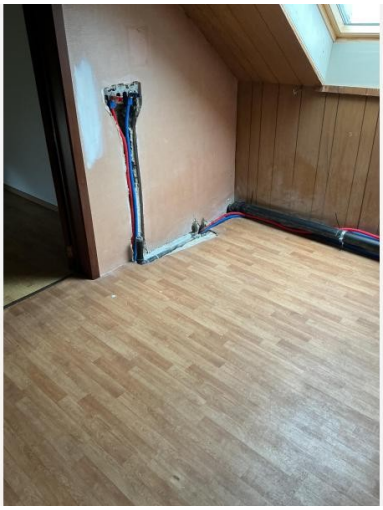

*Situeringsfoto*

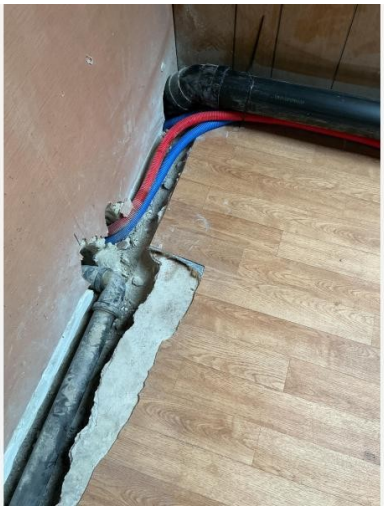

*Detailfoto*

## Informatie over een niet-asbestverdacht materiaal

De aanwezige vloerbekleding is niet asbestverdacht. De onderliggende laag was echter niet inspecteerbaar zonder destructie tijdens de inspectie. Mogelijk is de onderliggende laag  asbestverdacht.

### Terug te vinden op volgend plan

Zone 1: Woning

- Plan 1.6: Eerste verdieping

## Detailinformatie

| | |
|---|---|
| **Basis voor advies** | De asbestdeskundige beoordeelt het materiaal als niet-asbestverdacht. |

# Fiche 11: Plafondafwerking in gipskarton/hout/pvc

Advies

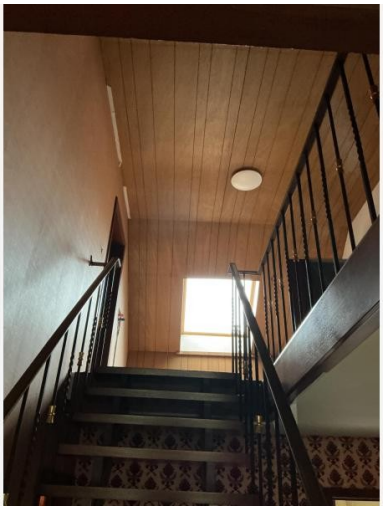

*Situeringsfoto*

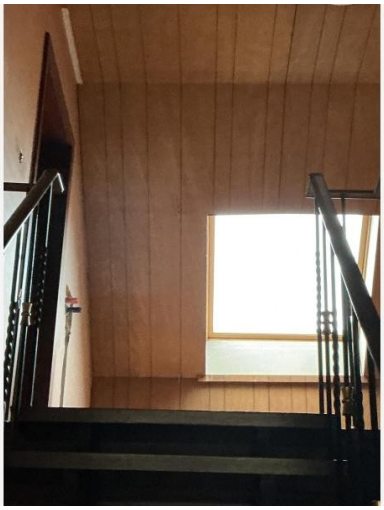

*Detailfoto*

## Informatie over een niet-asbestverdacht materiaal

Het plafond bestaat uit niet-asbestverdachte gipskartonplaten/hout-/pvc platen . Zonder destructie is het niet mogelijk om na te gaan of er asbestverdachte materialen aanwezig zijn achter de gipskartonplaten/hout-/pvc platen.

### Terug te vinden op volgende plannen

Zone 1: Woning

- Plan 1.2: Gelijkvloers
- Plan 1.6: Eerste verdieping

## Detailinformatie

| | |
|---|---|
| **Basis voor advies** | De asbestdeskundige beoordeelt het materiaal als niet-asbestverdacht. |

# Fiche 12: Tegellijm achter wandtegels & plinten

Advies

*Situeringsfoto*

## Informatie over een materiaal dat de asbestdeskundige niet kan waarnemen of vaststellen

Op moment van de inspectie kon niet worden nagegaan of de tegellijm achter de muurtegels/plinten asbestverdacht is. Bij renovatie of verwijdering van de tegels dient het materiaal te  worden geanalyseerd voor de werken van start gaan.

### Terug te vinden op volgend plan

Zone 1: Woning

- Plan 1.3: Gelijkvloers

## Detailinformatie

| | |
|---|---|
| **Basis voor advies** | Beoordeling op basis van expertise, zonder een vaststelling door de asbestdeskundige. |

# Fiche 13: Radiatoren - Dichtingen

Advies

*Situeringsfoto*

## Informatie over een materiaal dat de asbestdeskundige niet kan waarnemen of vaststellen

Mogelijk is er asbesthoudend materiaal aanwezig in de radiatoren ter hoogte van de verbindingstukken of achter de stoppen.

### Terug te vinden op volgend plan

Zone 1: Woning

- Plan 1.4: Gelijkvloers

## Detailinformatie

| | |
|---|---|
| **Basis voor advies** | Beoordeling op basis van expertise, zonder een vaststelling door de asbestdeskundige. |

# Fiche 14: Tegellijm onder vloertegels

Advies

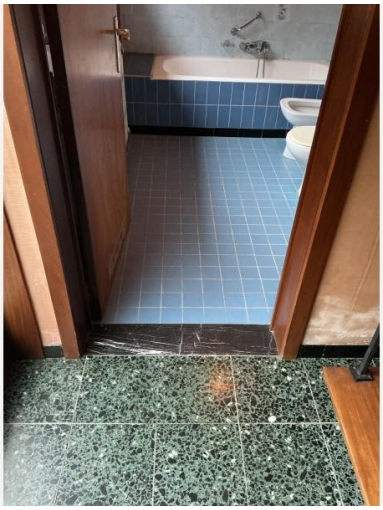

*Situeringsfoto*

## Informatie over een materiaal dat de asbestdeskundige niet kan waarnemen of vaststellen

Op moment van de inspectie kon niet worden nagegaan of de tegellijm onder de vloertegels of achter de plinttegels asbestverdacht is. Bij renovatie of verwijdering van de tegels dient het materiaal te worden geanalyseerd voor de  werken van  start gaan.

### Terug te vinden op volgend plan

Zone 1: Woning

- Plan 1.4: Gelijkvloers

## Detailinformatie

| | |
|---|---|
| **Basis voor advies** | Beoordeling op basis van expertise, zonder een vaststelling door de asbestdeskundige. |

# Geen asbest

# Fiche 15: Dakbedekking - Roofing

Geen asbest

*Overzichtsfoto*

*Detailfoto*

## Conclusie

Geen asbest

### Terug te vinden op volgend plan

Zone 5: Tuinhuis 2

- Plan 5.1: Tuinhuis 2 plan

## Detailinformatie

### Monstername

| # | Type | Referentie | Resultaat |
|---|---|---|---|
| 15.1 | Puntmonster | M03 | Geen asbest |

## Technische gegevens

| | |
|---|---|
| **Beschrijving** | Dakbedekking - Roofing |
| **Omgeving** | Buiten |
| **Primaire drager** | Plat dak |
| **Bindmiddel van materiaal** | Bitumen (roofing, teer, asfalt) |
| **Gebondenheid op basis van bindmiddel** | Hecht |
| **Hoeveelheid (oppervlakte - aantal)** | • 26,00 $m^2$ - 1 stuk |
| **Totale oppervlakte** | 26,00 $m^2$ |
| **Identificatiemethode** | Een monstername door de asbestdeskundige met laboanalyse door een asbestlabo. |
| **Destructieve handeling voor identificatie** | Nee |
| **Opmerking** | Er werd enkel een puntstaal genomen van de bovenste laag. Mogelijks zijn er onderliggende asbestverdachte lagen aanwezig die niet waarneembaar waren tijdens de inspectie. Wanneer bij renovatie- of sloopwerken blijkt dat er nog onderliggende lagen aanwezig zijn dient er hiervan een staal te worden genomen welke door een erkend laboratorium moet worden geanalyseerd.<br><br>De hoeveelheid betreft een schatting. |

# Fiche 16: Mastiek/kit tussen glas en profiel - buiten

Geen asbest

*Overzichtsfoto*

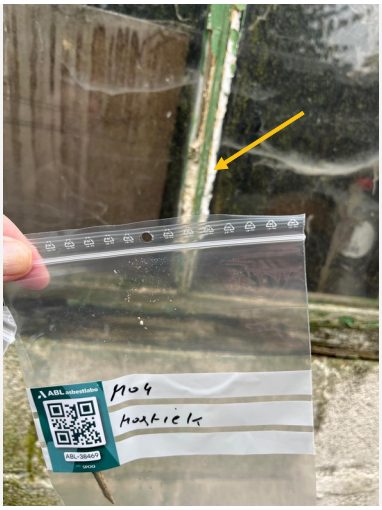


*Detailfoto*

## Conclusie

Geen asbest

### Terug te vinden op volgend plan

Zone 3: Garage

- Plan 3.1: Garage  plan

## Detailinformatie

### Monstername

| # | Type | Referentie | Resultaat |
|---|---|---|---|
| 16.1 | Puntmonster | M04 | Geen asbest |

## Technische gegevens

| | |
|---|---|
| **Beschrijving** | Mastiek/kit tussen glas en profiel - buiten |
| **Omgeving** | Buiten |
| **Primaire drager** | Wandopening verticaal (raam, deur, ...) |
| **Bindmiddel van materiaal** | Kitten, mastiek, pasta |
| **Gebondenheid op basis van bindmiddel** | Hecht |
| **Hoeveelheid (gewicht - aantal)** | • 2,00 kg - 1 stuk |
| **Totaal gewicht** | 2,00 kg |
| **Identificatiemethode** | Een monstername door de asbestdeskundige met laboanalyse door een asbestlabo. |
| **Destructieve handeling voor identificatie** | Nee |
| **Opmerking** | De hoeveelheid betreft een schatting. |

# Fiche 17: Pleisterwerk wanden

Geen asbest

*Overzichtsfoto*

*Detailfoto*

## Conclusie

Geen asbest

### Terug te vinden op volgende plannen

Zone 1: Woning

- Plan 1.1: Gelijkvloers
- Plan 1.5: Eerste verdieping

## Detailinformatie

### Monstername

| # | Type | Referentie | Resultaat |
|---|---|---|---|
| 17.1 | Mengmonster | M01 | Geen asbest |

## Technische gegevens

| | |
|---|---|
| **Beschrijving** | Pleisterwerk wanden |
| **Omgeving** | Binnen |
| **Primaire drager** | Binnenwand |
| **Bindmiddel van materiaal** | Gips - kalk |
| **Gebondenheid op basis van bindmiddel** | Niet-hechtgebonden |
| **Hoeveelheid (oppervlakte - dikte - aantal)** | • 320,00 $m^2$ - 0,50 cm - 1 stuk |
| **Totaal volume** | 1,60 $m^3$ |
| **Identificatiemethode** | Een monstername door de asbestdeskundige met laboanalyse door een asbestlabo. |
| **Destructieve handeling voor identificatie** | Nee |
| **Opmerking** | De hoeveelheid betreft een schatting.<br><br>Het materiaal werd bemonsterd op de volgende locaties: badkamer / living / traphal<br>Het materiaal op volgende verplichte locatie werd niet bemonsterd wegens: stookplaats geen pleisterwerk aanwezig |

# Fiche 18: Pleisterwerk plafonds

Geen asbest

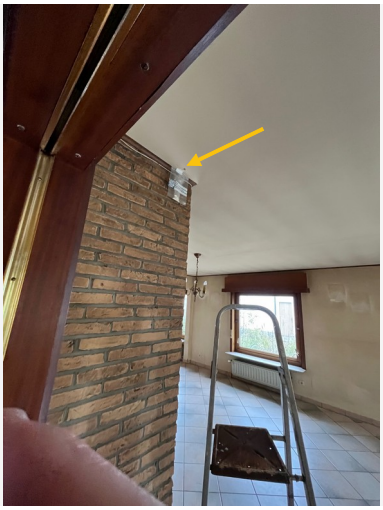

*Overzichtsfoto*

*Detailfoto*

## Conclusie

Geen asbest

### Terug te vinden op volgend plan

Zone 1: Woning

- Plan 1.2: Gelijkvloers

## Detailinformatie

### Monstername

| # | Type | Referentie | Resultaat |
|---|---|---|---|
| 18.1 | Mengmonster | M02 | Geen asbest |

## Technische gegevens

| | |
|---|---|
| **Beschrijving** | Pleisterwerk plafonds |
| **Omgeving** | Binnen |
| **Primaire drager** | Plafond |
| **Bindmiddel van materiaal** | Gips - kalk |
| **Gebondenheid op basis van bindmiddel** | Niet-hechtgebonden |
| **Hoeveelheid (oppervlakte - dikte - aantal)** | • 86,00 $m^2$ - 0,50 cm - 1 stuk |
| **Totaal volume** | 0,43 $m^3$ |
| **Identificatiemethode** | Een monstername door de asbestdeskundige met laboanalyse door een asbestlabo. |
| **Destructieve handeling voor identificatie** | Nee |
| **Opmerking** | De hoeveelheid betreft een schatting<br><br>Het materiaal werd bemonsterd op de volgende locaties: living/ traphal<br><br>Het materiaal op volgende verplichte locatie werd niet bemonsterd wegens: natte ruimtes/ stookplaats geen pleisterwerk aanwezig |

# Fiche 19: Crepi (buiten)

Geen asbest

*Overzichtsfoto*

*Detailfoto*

## Conclusie

Geen asbest

### Terug te vinden op volgend plan

Zone 1: Woning

- Plan 1.8: Woning  plan

## Detailinformatie

### Monstername

| # | Type | Referentie | Resultaat |
|---|---|---|---|
| 19.1 | Mengmonster | M05 | Geen asbest |

## Technische gegevens

| | |
|---|---|
| **Beschrijving** | Crepi (buiten) |
| **Omgeving** | Buiten |
| **Primaire drager** | Wand buitenschil |
| **Bindmiddel van materiaal** | Cement |
| **Gebondenheid op basis van bindmiddel** | Hecht |
| **Hoeveelheid (oppervlakte - aantal)** | • 89,00 $m^2$ - 1 stuk |
| **Totale oppervlakte** | 89,00 $m^2$ |
| **Identificatiemethode** | Een monstername door de asbestdeskundige met laboanalyse door een asbestlabo. |
| **Destructieve handeling voor identificatie** | Nee |
| **Opmerking** | De hoeveelheid betreft een schatting. |

# Fiche 20: Ontdreuningsplaat/anti-dreunplaat onder spoelbak

Geen asbest

*Overzichtsfoto*

*Detailfoto*

## Conclusie

Geen asbest

### Terug te vinden op volgend plan

Zone 1: Woning

- Plan 1.4: Gelijkvloers

## Detailinformatie

### Monstername

| # | Type | Referentie | Resultaat |
|---|---|---|---|
| 20.1 | Puntmonster | M07 | Geen asbest |

## Technische gegevens

| | |
|---|---|
| **Beschrijving** | Ontdreuningsplaat/anti-dreunplaat onder spoelbak |
| **Omgeving** | Binnen |
| **Primaire drager** | Sanitaire  infrastructuur en uitrusting (toe- en afvoer) |
| **Bindmiddel van materiaal** | Bitumen (roofing, teer, asfalt) |
| **Gebondenheid op basis van bindmiddel** | Hecht |
| **Hoeveelheid (gewicht - aantal)** | • 0,20 kg - 1 stuk |
| **Totaal gewicht** | 0,20 kg |
| **Identificatiemethode** | Een monstername door de asbestdeskundige met laboanalyse door een asbestlabo. |
| **Destructieve handeling voor identificatie** | Nee |
| **Opmerking** | De hoeveelheid betreft een schatting. |

# Afdruipzones/afvloeizones

# Fiche 21: Dak garage

Afdruipzone/afvloeizone

*Afdruipzone/afvloeizone*

*Bron*

## Conclusie

### Toelichting

Afspoelend regenwater kan asbestdeeltjes van verweerde asbestcementen dak- of gevelbekleding meenemen naar de bodem. De asbestdeeltjes in de bodem vormen een laag risico: bodempartikels houden de asbestdeeltjes voldoende vast om gezondheidsrisico's te vermijden. Door deze asbesthoudende bodemzone zorgvuldig te beheren, vermijdt u gezondheidsrisico's.

### Advies van de asbestdeskundige

Te nemen maatregelen

- Om het afspoelen van asbestdeeltjes te stoppen, is het verstandig om de verwijdering van de dak- of gevelbekleding in te plannen en in afwachting hiervan een dakgoot te plaatsen om het regenwater af te voeren naar de riolering.

Voorstel van verwijderingsmethode

De uitgraving van een afdruipzone gebeurt volgens de methodiek "eenvoudige handelingen". Vermijd daarbij vermenging met andere bodem en laat de uitgegraven asbesthoudende grond afvoeren naar een daartoe vergunde stortplaats. Voor de uitgraving wordt een richtdiepte van 30 cm gehanteerd.

### Terug te vinden op volgend plan

Zone 7: Overig gebied

- Plan 7.1: Afdruipzones/afvloeizones

# Detailinformatie

## Technische gegevens

| | |
|---|---|
| **Beschrijving** | Dak garage |
| **Bron van de asbestdeeltjes** | Bron is nog aanwezig |
| **Type** | Afvloeizone hemelwaterafvoerkanaal |
| **Afmetingen (lengte - breedte - diepte)** | • 1,00 m - 1,00 m - 0,30 m |
| **Geraamd volume** | 0,30 $m^3$ |

# Overige ruimtes en materialen

# Overige niet-asbestverdachte ruimtes en materialen

De asbestdeskundige moet tijdens de inspectie bepaalde ruimtes en materialen die vaak asbest bevatten altijd controleren. Hieronder vindt u een opsomming van de aangetroffen niet-asbestverdachte ruimtes en materialen.

| Beschrijving | Notitie | Terug te vinden op plannen |
|---|---|---|
| Fiche 22: Dakbedekking - niet verdacht dak tuinhuis/ afdak | Daken zijn van metaal/ acryl | Plan 2.1: Tuinhuis 1 plan<br>Plan 4.1: Afdak plan<br>Plan 6.1: Kippenhok plan |
| Fiche 23: Onderdak - niet verdacht | De materialen onder de dakbedekking (onderdak,...) zijn niet asbest verdacht. Deze bestaan uit hout.<br>Enkel dak rechts vooraan kunnen controleren | Plan 1.9: Woning plan |
| Fiche 24: Dakbedekking - niet verdacht dak veranda | Dak bestaat uit PCB platen | Plan 1.8: Woning plan |
| Fiche 25: Rookgaskanalen - niet verdacht | De materialen van rookgaskanalen zijn niet asbest verdacht. Deze bestaan uit metaal | Plan 1.1: Gelijkvloers |
| Fiche 26: Afkitting ramen siliconen | De afkitting van de ramen bestaat uit siliconen. Dit is niet asbestverdacht. Het betreft de afkitting tussen ramen en profielen en tussen profielen en muren | Plan 1.3: Gelijkvloers<br>Plan 1.7: Eerste verdieping |
| Fiche 27: Dakbedekking - niet verdacht dak woning | Dakpannen | Plan 1.8: Woning plan |
| Fiche 28: Materialen aan de stookketel(dichtingen, isol mat,...) niet verdacht | De materialen aan de stookketel (dichtingen, isolerend materiaal,...) zijn niet asbest verdacht.<br>De ketel heeft een bouwjaar van 2025 | Plan 1.1: Gelijkvloers |

## Fiche 22: Dakbedekking - niet verdacht dak tuinhuis/ afdak

*Situeringsfoto*

*Detailfoto*

## Fiche 23: Onderdak - niet verdacht

*Situeringsfoto*

*Detailfoto*

## Fiche 24: Dakbedekking - niet verdacht dak veranda

*Situeringsfoto*

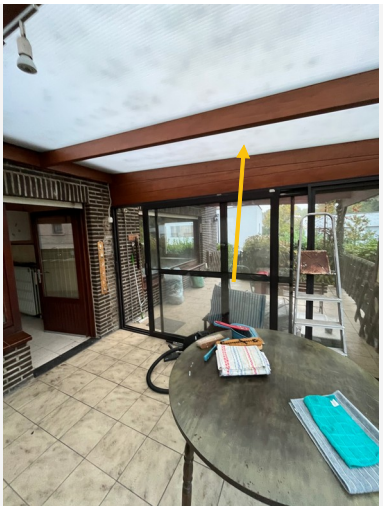

*Detailfoto*

## Fiche 25: Rookgaskanalen - niet verdacht

*Situeringsfoto*

*Detailfoto*

## Fiche 26: Afkitting ramen siliconen

*Situeringsfoto*

*Detailfoto*

## Fiche 27: Dakbedekking - niet verdacht dak woning

*Situeringsfoto* *Detailfoto*

# Fiche 28: Materialen aan de stookketel(dichtingen, isol mat,...) niet verdacht

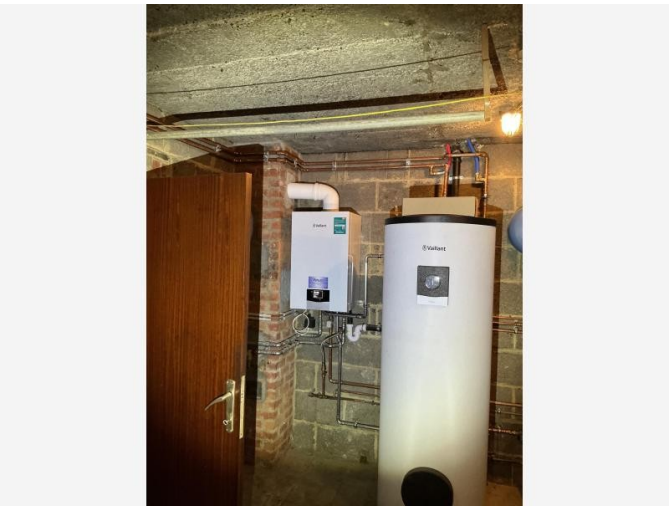

*Situeringsfoto*

*Detailfoto*

# Niet aanwezige ruimtes en materialen

De asbestdeskundige moet tijdens de inspectie bepaalde ruimtes en materialen die vaak asbest bevatten altijd controleren. Hieronder vindt u een opsomming van de niet aanwezige ruimtes en materialen.

| Beschrijving | Notitie | Terug te vinden op plannen |
|---|---|---|
| Fiche 29: Leidingisolatie - niet verdacht | - | Plan 1.1: Gelijkvloers |
| Fiche 30: Liftinfrastructuur - niet aanwezig | | - |

# Fiche 29: Leidingisolatie – niet verdacht

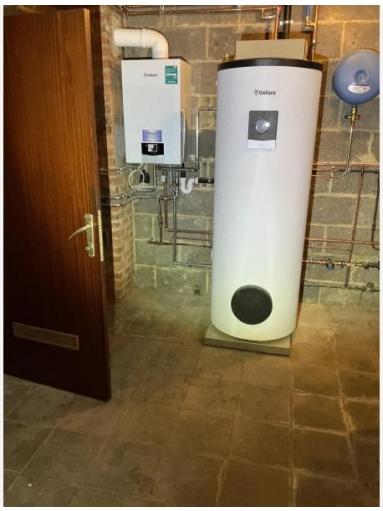

*Situeringsfoto*

# Toelichting

## Waarom is dit asbestattest belangrijk voor u?

Het is algemeen bekend dat het inademen van asbestvezels gevaarlijk is voor de gezondheid. Daarom is het belangrijk dat u weet waar zich asbest bevindt en welke maatregelen u kan nemen om gezondheidsrisico's te vermijden. Zo maakt u uw woning of gebouw asbestveilig en behoudt u de waarde. De eerste stap hebt u daarvoor al gezet met dit asbestattest.

De gebruikte begrippen in dit hoofdstuk worden achteraan in de begrippenlijst uitgelegd.

### Wat is asbest?

Asbest is een schadelijke stof die in meer dan 3.500 materialen verwerkt is. In de vorige eeuw was asbest populair vanwege de vele nuttige toepassingen, maar ondertussen kennen we de grote gezondheidsrisico's. Vaak weten we niet dat asbest ook in onze eigen woning of onze gebouwen verborgen zit. Asbest is in België verboden sinds 2001. Er is een grote kans dat asbest aanwezig is in gebouwen die gebouwd zijn voor 2001.

Wanneer asbestvezels vrijkomen in de lucht kunnen ze ingeademd worden en gezondheidsrisico's veroorzaken. Men wordt niet onmiddellijk ziek, dit gebeurt pas 20 tot 40 jaar na de blootstelling. Vooral een regelmatige blootstelling of een blootstelling aan een hoge concentratie zijn risicovol. Kinderen en jongeren zijn extra kwetsbaar. Sommige mensen schatten de risico's voor zichzelf te laag in. Toch krijgen jaarlijks nog veel mensen de diagnose van een asbestziekte. Meestal is die niet te genezen.

## Hoe interpreteert u het asbestattest?

### Asbest kan zich ook bevinden op niet-geïnspecteerde plaatsen

Een standaard asbestattest is opgemaakt door een asbestdeskundige volgens de richtlijnen van het Inspectieprotocol dat de verplichte inspanningen beschrijft. Een asbestdeskundige voert standaard een visuele inspectie uit van de constructies en objecten op de locatie. Hij tilt losse elementen op om erachter of eronder te inspecteren. Hij neemt ook monsters voor labo-analyses en raadpleegt bewijsdocumenten. **De volgende zaken zijn niet standaard voorzien:**

- De asbestdeskundige inspecteert **geen verborgen asbest** waarvoor hij objecten moet demonteren, beschadigen of openbreken. Wenst de eigenaar ook ingesloten asbest te laten inspecteren dan kan hij de asbestdeskundige vragen om een aanvullend (destructief) onderzoek te doen, bijvoorbeeld voorafgaand aan werken of sloop.
- De asbestdeskundige inspecteert **geen ondergrondse objecten** en geen asbest vermengd in bodem, steenslag of puin. Wat zichtbaar is aan de oppervlakte (opliggend) kan hij wel inspecteren.
- De asbestdeskundigen inspecteert ook **geen roerende objecten** zoals voertuigen, losse meubels en gereedschap. Wenst de eigenaar ook roerende objecten te laten inspecteren dan kan hij de asbestdeskundige vragen om dit aanvullend mee te inspecteren.
- De asbestdeskundige inspecteert **geen** delen die voor hem **ontoegankelijk en onveilig zijn**. Wanneer hij een deel niet heeft kunnen beoordelen, wordt dat aangeduid in het attest als een beperking. Constructies met een bouwjaar 2001 of recenter moeten niet geïnspecteerd worden. In het attest duidt de asbestdeskundige ze aan als een uitsluiting.
- De asbestdeskundige inspecteert **geen** constructies- en terreindelen waartoe de eigenaar geen opdracht gaf omdat ze **buiten de eigendomsgrenzen** liggen of **geen onderdeel** vormden van een **verkoop**.

### Bevatten alle asbestverdachte materialen asbest?

Op basis van ervaring en expertise kan een asbestdeskundige zonder monsters te nemen oordelen of een materiaal mogelijk asbest kan bevatten. Voor sommige materialen is dit nooit mogelijk en moet hij een monster nemen voor een labo-analyse. Een asbestverdacht materiaal wordt als asbesthoudend beschouwd, tenzij de asbestdeskundige over een laboanalyse beschikt die aantoont dat het geen asbest bevat.

### Hoe interpreteert u de risicobeoordeling?

De mogelijke categorieën zijn:

- Categorie 1: materiaal met een hoog risico en/of met een hoge kans op vezelvrijgave
- Categorie 2: materiaal met een verhoogd risico en/of een verhoogde kans op vezelvrijgave
- Categorie 3: materiaal met een laag risico en/of lage kans op vezelvrijgave
- Categorie 4: materiaal met een zeer laag risico en/of zeer lage kans op vezelvrijgave

Het soort asbest, de concentratie ervan in het materiaal, de toestand van het bindmiddel, de mate van afdekking en de aanwezigheid in binnen- of buitenlucht zijn factoren die het risico bepalen. Het vrijkomen van asbestvezels in een binnenruimte is risicovoller dan in de buitenlucht. In de buitenlucht gaan asbestvezels sneller verwaaien of verdunnen. In binnenruimtes is dit niet het geval en kunnen de concentraties hoog oplopen. Dit verhoogt het risico op het inademen van asbestvezels.

Voor materialen uit categorie 1 of 2 moet u maatregelen nemen om een asbestveilige toestand te verkrijgen: (dringend) wegnemen of een (dringende) maatregel nemen om het risico naar (zeer) laag te brengen. Voor materialen uit categorie 3 en 4 is dit niet nodig. U beheert ze zorgvuldig om de asbestveilige toestand te behouden.

### Wat betekenen de mijlpalen 2032, 2034 en 2040?

Tegen 2032 moet elke eigenaar van een gebouw ouder dan 2001 over een asbestattest beschikken. Voor de gemene delen in gebouwen in mede-eigendom (VME) moet dit al tegen 2027. Tegen 2034 wil de Vlaamse Regering reeds het meest risicovolle asbest weg hebben. Dit gaat over de eenvoudig bereikbare, niet-hechtgebonden asbestmaterialen en asbestcementen dak- en gevelbekleding en rookgas- en hemelwaterafvoerkanalen aan de buitenkant van de gebouwen. Tegen 2040 wil de Vlaamse regering dan de overige asbestmaterialen in slechte staat weg hebben en de asbestmaterialen in goede staat in veilig beheer.

De detailinformatie per asbestmateriaal in het asbestattest vermeldt of die onder de mijlpaal 2034 of 2040 valt.

## Wat moet u nu doen?

Het voorblad van dit asbestattest vermeldt of uw eigendom asbestveilig is of niet en welke acties nodig zijn om een asbestveilige toestand te verkrijgen of behouden.

### Conclusie asbestveilig, maar niet asbestvrij

Goed nieuws. Uw eigendom voldoet reeds aan de doelstelling van de Vlaamse Regering om asbestveilig te zijn. Asbestveilig betekent niet asbestvrij, er kunnen nog asbestmaterialen met een laag risico aanwezig zijn die u zorgvuldig moet beheren om de asbestveilige toestand te behouden. Hoe u zorgvuldig beheert, leest u in het volgende hoofdstuk.

Er kunnen ook niet-geïnspecteerde asbestmaterialen verborgen aanwezig zijn, bijvoorbeeld ingesloten in wanden, vloeren of onder de grond. Die kan een asbestdeskundige enkel met een aanvullend onderzoek opsporen. Daarom is het verstandig om dit aanvullend onderzoek voorafgaand aan (renovatie)werken te laten uitvoeren. Daarbij gaat de asbestdeskundige voor de werkzone ook verborgen asbest opsporen door objecten te demonteren, te doorboren of open te breken. Voert een aannemer met werknemers de werken uit dan is dit voor hem sowieso een verplichting als werkgever.

### Conclusie niet-asbestveilig. Wat nu?

Geen paniek, op het voorblad van dit asbestattest vindt u de acties die u kan ondernemen om de risico's weg te nemen en een asbestveilige toestand te verkrijgen. Meer informatie per asbestbron vindt u terug in de detailinformatie per asbestmateriaal verder in het asbestattest.

De te nemen maatregen zijn niet altijd duur of moeilijk. Indien de geraamde verwijderingskost wel hoog is, kan u voor een asbestmateriaal dat visueel als asbestverdacht werd aangeduid, overwegen om een **bevestigende labo-analyse** te laten uitvoeren.

Heeft u al de acties uitgevoerd zodat de toestand asbestveilig wordt? Dan laat u uw asbestattest binnen één jaar vernieuwen zodat een asbestdeskundige de asbestveilige toestand kan rapporteren in het vernieuwde asbestattest.

## Asbest beheren en verwijderen

### Asbest zorgvuldig (veilig) beheren

Indien er asbestmaterialen aanwezig zijn in of rondom het gebouw, zorg er dan voor dat deze geen risico vormen voor de gezondheid van mensen of het leefmilieu. Asbest met een (zeer) laag risico hoeft u niet te verwijderen. Bewaak dat het risico laag blijft door ervoor te zorgen dat de toestand niet wijzigt. De toestand kan wijzigen door beschadigingen of veroudering waardoor het asbestmateriaal brozer wordt en asbestvezels kan loslaten.

Beschadiging kan u vermijden door het asbestmateriaal af te schermen van een mogelijk contact. Een bedekkende verflaag kan bijvoorbeeld asbestmaterialen zoals pleisterwerk beschermen. Wijzigt de toestand waardoor het risico verhoogt? Dan verwijdert u het asbestmateriaal of neemt u een maatregel om het risico te verlagen als verwijderen niet mogelijk is.

Insluiten mag enkel om asbestmaterialen met een laag risico zorgvuldig te beheren of om in afwachting van verwijdering het risico van asbestmaterialen met een verhoogd of hoog risico te verlagen. Als u een asbestmateriaal insluit, zorgt u ervoor dat het later nog altijd makkelijk weg te nemen is en niet verkleefd is aan andere materialen. Als u asbest insluit, moet u dit steeds melden aan de asbestdeskundige die uw asbestattest opmaakt.

Asbest dat bij werken eenvoudige bereikbaar wordt, moet u verwijderen. Opnieuw insluiten mag niet.

### Asbest verwijderen

De wetgeving beschrijft drie verwijderingsmethodes. In het asbestattest rapporteert de asbestdeskundige elk asbestmateriaal in een fiche met daarin op het einde een advies over wie het mag verwijderen en welke methode er moet worden toegepast. Bepaalde asbestmaterialen mag u zelf via eenvoudige handelingen verwijderen of laten verwijderen door een aannemer met werknemers met opleidingsattest "eenvoudige handelingen". Een erkend asbestverwijderaar mag alle verwijderingsmethodes uitvoeren. Er bestaat geen lijst van aannemers "eenvoudige handelingen", vraag uw aannemer daarom naar de opleidingsattesten. Een lijst van erkend asbestverwijderaars vindt u op www.asbestinfo.be > Asbest verwijderen.

Mag en wil u **zelf verwijderen**? Zorg er dan voor dat:

- u zich vooraf goed informeert op www.asbestinfo.be > Asbest verwijderen;
- u zich beschermt met een FFP3-mondmasker, wegwerpoverall en -handschoenen en afspoelbaar schoeisel;
- er geen minderjarigen of derden aanwezig zijn;
- u beschikt over PE-folie en zakken om loskomende deeltjes en afval op te vangen en te verpakken;
- u beschikt over een vernevelaar (water) of fixeermiddel om het asbestmateriaal eerst te fixeren;
- u weet hoe u het asbestmateriaal veilig kan demonteren zonder stof of breuken;

- u beschikt over natte doeken om eventuele resten en stof weg te nemen.

Laat u de werken uitvoeren door een **aannemer**? Dan is die als werkgever verantwoordelijk om de juiste verwijdermethodiek te bepalen aan de hand van een werkplan. Hij oordeelt of zijn werknemers met opleidingsattest "eenvoudige handelingen" de verwijdering mogen uitvoeren of dat hij moet beschikken over de erkenning als asbestverwijderaar. Bezorg de aannemer steeds vooraf een kopie van dit asbestattest. Hij moet oordelen of nog aanvullend onderzoek (destructieve handelingen) nodig is om ingesloten asbest op te sporen. Soms kan het nodig zijn om bijkomend monsters te laten nemen, bijvoorbeeld bij pleisterwerk om preciezer niet-asbesthoudende van asbesthoudende zones te onderscheiden. Ook voor asbestmaterialen die visueel werden geïdentificeerd, kan het aangewezen zijn een bevestigende labo-analyse te laten uitvoeren indien de geraamde verwijderingskost hoog is.

Het is altijd verstandig meerdere en gedetailleerde offertes te vragen. Vergelijk ze goed en kijk na of de aannemer voldoet om de asbestverwijdering te mogen uitvoeren en welke maatregelen hij voorziet om veilig te werken. Dit staat beschreven in het werkplan dat de aannemer altijd bij de verplichte werfmelding moet toevoegen. Vraag de aannemer naar een kopie hiervan. Goedkoop is vaak duurkoop: een onzorgvuldige asbestverwijdering veroorzaakt gezondheidsrisico's en mogelijk extra kosten voor het opruimen van de asbestresten.

Hou zeker een kopie bij van de facturen, het werkplan en andere bewijsdocumenten zoals foto's. Zo kan u altijd aantonen dat asbestverwijdering correct werd uitgevoerd.

Werkt u samen met een architect? Bezorg hem dan zeker ook vooraf een kopie van uw asbestattest.

## Kostprijsraming en ondersteuning asbestverwijdering

Zoals hierboven beschreven, mag u bepaalde asbestmaterialen zelf verwijderen of kan u een aannemer of erkend asbestverwijderaar inschakelen. In beide gevallen kan u mogelijk beroep doen op ondersteuning zoals premies of voordelige ophaling van asbestafval aan huis. Op de website van de OVAM www.asbestinfo.be vindt u meer informatie en een gratis tool om de kostprijs te ramen voor de verwijdering van een asbestmateriaal.

## Asbestafval

Asbestmaterialen hergebruiken mag niet. Het aantreffen van ongebruikte of gedemonteerde asbestmaterialen of achtergelaten asbestresten rapporteert de asbestdeskundige daarom in regel als asbestafval. Asbestafval moet u altijd tijdig wegnemen. Het achterlaten of opslaan is verboden tenzij u daarvoor over een vergunning beschikt. Kleine hoeveelheden asbestcementafval kan u verpakt afleveren op uw recyclagepark. Een grotere hoeveelheid asbestcementafval kan u laten ophalen aan huis of door uw aannemer laten afvoeren.

Indien eenvoudig bereikbaar asbestafval aanwezig is, moet u dit wegnemen om een asbestveilige toestand te verkrijgen. Is het niet eenvoudig bereikbaar, dan moet u maatregelen nemen zodat het geen risico kan vormen voor de mensen of het leefmilieu.

## Onroerend erfgoed

Op de databank van het agentschap Onroerend Erfgoed geo.onroerenderfgoed.be kan u nakijken of uw gebouw een beschermd onroerend erfgoed is.

Het beschermingsbesluit verduidelijkt wat er precies beschermd is: bv. het geheel van de constructie en omgeving, enkel de constructie, enkel delen van de constructie of cultuurgoederen. Het besluit vermeldt ook welke vorm van bescherming van toepassing is: monument, cultuurhistorisch landschap, stads- en dorpsgezicht of archeologische site.

Voorliggend asbestattest geeft u advies over hoe om te gaan met asbesthoudend materiaal. Indien het asbesthoudend materiaal ook een beschermd statuut heeft, kan u advies vragen aan het agentschap Onroerend Erfgoed. Zo vermijdt u dat u de erfgoedwaarde van het beschermd onroerend erfgoed aantast. Ook komt u zo te

weten of er een melding of toelating nodig is om het asbesthoudende beschermde materiaal te mogen verwijderen.

Het agentschap is bereikbaar via:

- telefoon: 02 553 16 50
- e-mail: info@onroerenderfgoed.be
- website: https://www.onroerenderfgoed.be/contact

# Wanneer mijn asbestattest laten vernieuwen?

## Geldigheidsduur

Doorheen de tijd kan de situatie in of rondom een gebouw wijzigen. Ook de toestand en het risico van aanwezige asbestmaterialen kan veranderen. Daarom vermeldt het voorblad van uw asbestattest een datum tot wanneer het geldig is. Daarna kan u het niet meer gebruiken bij een verkoop en moet u het laten vernieuwen door een asbestdeskundige. Die komt opnieuw ter plaatse om de toestand te controleren en indien nodig wijzigingen te rapporteren voor het nieuwe asbestattest. Enkel bij een verkoop mag de geldigheidstermijn niet verstreken zijn. Om te voldoen aan de mijlpaal 2032 maakt dat niet uit. De vernieuwing van een asbestattest zal in regel minder kosten dan de eerste opmaak van een volledig asbestattest.

In het geval de asbestdeskundige geen asbest heeft aangetroffen, vermeldt het asbestattest (afgeleverd vanaf datum 8 april 2024) voor de geldigheidsduur “onbeperkt (tenzij de toestand wijzigt)”. Er kunnen wel nog niet-geïnspecteerde asbestmaterialen verborgen in wanden of vloeren aanwezig zijn. Daarom laat u voorafgaand aan werken best een aanvullend onderzoek uitvoeren.

## Gewijzigde toestand

Ongeacht de (onbeperkte) geldigheidsduur van uw asbestattest moet u als eigenaar uw asbestattest toch binnen een termijn van één jaar laten vernieuwen als er sprake is van een gewijzigde toestand. Dit is het geval als:

- er nieuwe asbestmaterialen zijn aangetroffen (die niet weggenomen worden);
- de acties, vermeld op het voorblad, werden uitgevoerd waardoor de toestand van niet-asbestveilig naar asbestveilig wijzigt;
- de toestand van de asbestmaterialen zichtbaar gewijzigd is door een calamiteit of een incident.

Contacteer een asbestdeskundige om uw asbestattest te laten vernieuwen. U vindt de lijst op www.asbestinfo.be.

# Meer weten?

De Vlaamse overheid bundelt alle informatie rond asbest en haar beleid op de website www.asbestinfo.be. U vindt er de meest actuele informatie over hoe u moet omgaan met asbest en welke ondersteuning er bestaat. Zo kan u steeds goed geïnformeerd aan de slag met uw asbestattest.

# Begrippenlijst

| Begrip | Toelichting |
|---|---|
| **Asbestmateriaal** | Verzamelbegrip voor de aangetroffen asbestverdachte materialen en asbestverdachte afvalstoffen die deel uitmaken van een constructie en een impact hebben op de asbestveiligheid.<br><br>Asbestverdacht betekent dat de asbestdeskundige op basis van wat hij visueel en auditief vaststelt, oordeelt dat het vermoedelijk asbest bevat. Een asbestverdacht(e) materiaal of afvalstof beschouwen we als asbesthoudend tenzij een laboanalyse aantoont dat het niet-asbesthoudend is. |
| **Hechtgebonden asbestmateriaal** | Asbestmaterialen die in oorsprong hoofdzakelijk uit een bindmiddel bestaan dat de asbestvezels stevig bindt: cement, bitumen, mastiek, kunststof of lijm. |
| **Niet-hechtgebonden asbestmateriaal** | Alle andere asbestmaterialen. Ze bevatten in oorsprong nauwelijks bindmiddel of bestaan uit een bindmiddel dat de asbestvezels nauwelijks bindt. Voorbeelden hiervan zijn leidingisolatie, pleisterwerk, Pical-platen, koorden, … |
| **Aanvullend onderzoek met destructieve handelingen** | Bij een aanvullend onderzoek met destructieve handelingen gaat een asbestdeskundige materialen demonteren en beschadigen om onderliggende of ingesloten asbestverdachte materialen te inspecteren. Dit is nodig voor de start van werken zoals sloop- en renovatie of voor herstellings- of onderhoudswerken. Standaard voert de asbestdeskundige een niet-destructief onderzoek uit. Als opdrachtgever kan u een aanvullend onderzoek met destructieve handelingen aanvragen via de opdrachtovereenkomst. |
| **Inspectieprotocol** | Het inspectieprotocol is de wettelijke procedure die een asbestdeskundige moet volgen om een correcte asbestinventarisatie uit te voeren voor het opmaken van een standaard asbestattest. Het legt vast welke handelingen minimaal nodig zijn (standaard verplichtingen) en hoe die uitgevoerd moeten worden. |
| **Risicobeheersmaatregel** | Een maatregel die het risico dat uitgaat van een asbestverdacht materiaal verlaagt van een verhoogd of hoog risico naar een laag risico. De maatregel moet de kans op het vrijkomen of het inademen van asbestvezels verlagen. |
| **Eenvoudig bereikbaar** | Asbestmaterialen zijn eenvoudig bereikbaar indien ze waarneembaar en weg te nemen zijn zonder impact op de stabiliteit en erfgoedkenmerken van een constructie. Ze moeten ook onbedekt zijn tenzij de bedekking kan weggenomen worden zonder het te beschadigen of tenzij de bedekking louter bestaat uit een dunne laag verf, coating, behang, kunststof of textiel. |
| **Zorgvuldig of veilig beheer** | Zorgvuldig of veilig beheer betekent:<br>• de toestand van asbestmaterialen met een laag risico behouden;<br>• een verhoogd of hoog risico van niet-eenvoudige bereikbare asbestmaterialen en -afval verlagen naar een laag risico (risicobeheersmaatregel) en behouden. |

| | |
|---|---|
| **Eenvoudige handelingen** | Begrip uit de wetgeving dat de methode beschrijft voor de verwijdering van asbestmaterialen die een werknemer met opleidingsattest “eenvoudige handelingen” of een particulier zelf mag uitvoeren. Alle andere asbestverwijderingen mogen enkel door erkende asbestverwijderaars worden verwijderd.<br><br>Deze verwijderingsmethode betekent dat het asbestmateriaal eenvoudig kan weggenomen worden (bv. door het los te schroeven) met minimale risico’s op beschadiging waarbij asbestvezels kunnen vrijkomen. Bijvoorbeeld voor asbestcement leien of golfplaten. |
| **Hermetische zone** | Begrip uit de wetgeving dat de methode beschrijft voor de verwijdering van asbestmaterialen waarbij er een grote kans bestaat op het vrijkomen van asbestvezels. Een soort luchtdichte tent bestaande uit een houten structuur en plastic folie wordt opgebouwd rondom het te verwijderen asbestmateriaal. Binnen deze hermetische zone wordt een onderdruk gecreëerd zodat eventueel vrijkomende asbestvezels niet kunnen ontsnappen. Deze methode mogen enkel erkend asbestverwijderaars gebruiken. |
| **Couveusezak** | Begrip uit de wetgeving dat de methode beschrijft voor de verwijdering van asbestmaterialen waarbij met plastic folie plaatselijk een soort luchtdichte couveuse rondom het asbestmateriaal wordt gemaakt. Enkel erkende asbestverwijderaars mogen deze verwijderingsmethode gebruiken. Ze kan maar zelden worden toegepast, bijvoorbeeld om kleine trajecten leidingisolatie te verwijderen in de buitenlucht. |
| **Erkend asbestverwijderaar** | Aannemers erkend voor de verwijdering van asbestmaterialen via “eenvoudige handelingen” maar ook voor asbestverwijderingen via de methodiek van “hermetische zone” of “couveusezak”. |
| **Roerend goed** | Objecten of goederen die niet duurzaam verbonden zijn met een constructie of in de grond om ter plaatse te blijven. Het gaat over losse, verplaatsbare zaken zoals bijvoorbeeld gereedschap, voertuigen of materieel. Indien ze asbestverdacht zijn, maken ze toch geen deel uit van de asbestmaterialen waarvoor acties nodig zijn om een asbestveilige toestand te verkrijgen of behouden. |