

**ACA asbl**Organisme de contrôle agréé
Installations électriquesMeensesteenweg 338, 8800 Roeselare
TEL: 065/334 979 FAX: 065/336 629
www.acavzw.be / info@acavzw.be
Numéro de TVA: BE 0811 407 869

174002965

Réf: 2017091451

RAPPORT D'UN EXAMEN DE CONFORMITE AVANT MISE EN USAGE ET/OU VISITE DE CONTROLE D'UNE INSTALLATION ELECTRIQUE A BASSE TENSION ET TRES BASSE TENSION**Données générales**

Lieu du contrôle:	Avenue E Speeckaert 127, 1200 WOLUWE-SAINT-LAMBERT						
Propriétaire:	/						
Client:	Godefroid Christian, Chaussée de Roodebeek 405, 1200 WOLUWE-SAINT-LAMBERT						
Type de locaux:	Maison	GRD:	Sibelga	Tarif:	Jour		
Code EAN de l'installation:	541 44	N° compteur:	5018835	Index:	42863		kWh
Installateur:	/						
N° TVA:	/	ou n° carte ID:	/	Émis à:	/	le /	
Agent-visiteur:	Muhammed Yavas						Date du contrôle: 26/09/2017

Type de contrôle

Conformément aux prescriptions du Règlement Général sur les Installations Electriques (RGIE) - Procédure interne QPRO/ELE/001		
Type de contrôle:	Art. 276bis Transfert de propriété	Protection contre les chocs électriques par contacts indirects:
Info complémentaire:	/	Art. 86 Locaux ou emplacements domestiques
Réinspection à:	/	(réseau TT - alimentation de l'installation via compteur électrique)

Données générales de l'installation électrique

Tension nominale:	3 x 230V	Courant nominal max:	Indéterminable	Courant nominal sécurité principale:	25,00
Section du câble d'arrivée:	/ mm²	Type:	/		
Prise de terre:	Indéterminable			Section:	/
				Conducteur de terre:	/
Différentiel principal - In:	63 A	Sensibilité DI:	300 mA	Nombre de pôles:	4
Différentiel(s) principal(s) extra:	/				
Différentiel secondaire - In:	Aucun	Sensibilité DI :		Nombre de pôles:	
Différentiel(s) secondaire(s) extra:					
Nombre de circuits:	15	Nombre de coffrets:	3		

Mesures et contrôles

Résistance de dispersion:	/ Ohm	Protection contre les contacts indirects:	Pas en ordre	Plombage du différentiel:	Pas plombable
Isolement générale:	/ MOhm	Fonctionnement différentiel - Bouton test:	/	Etat du matériel électrique fixe:	Pas en ordre
Test de continuité:	Pas en ordre	Fonctionnement différentiel - Test défaut:	/	Schémas vs. réalité:	Pas en ordre
Protection contre les contacts directs:	Pas en ordre				

Conclusion :**L'INSTALLATION N'EST PAS CONFORME AU RGIE**

L'installation doit de nouveau être contrôlée avant le:

18 mois après signature de l'acte

☐ par le même organisme (*)**NOMBRE D'ANNEXES**Schéma d'implantation: Non
Schéma unifilaire: Non
Plan influences externes: N/A
Autres: /

L'AGENT-VISITEUR:

Visa du distributeur:

Visa de l'organisme de contrôleACA asbl - Organisme de Contrôle Agréé
Meensesteenweg 338 - 8800 Roeselare
TVA BE 0811.407.869
Tel. 065/33.49.79 - Fax 065/33.66.29
info@acavzw.be - www.acavzw.be

Ce rapport doit être conservé dans le dossier de l'installation électrique (et doit - le cas échéant - être soumis au Service interne pour la Prévention et la Protection au travail et au Comité pour la Prévention et la Protection au travail). En outre, toute modification intervenue dans l'installation doit être renseignée dans le dossier. Toute modification ou extension importante de l'installation électrique doit faire l'objet d'un examen de conformité avant la mise en usage. Le Service Public Fédéral ayant l'Energie dans ses attributions doit être avisé immédiatement de tout accident survenu aux personnes et dû, directement ou indirectement, à la présence d'électricité.

(*) Les travaux nécessaires pour faire disparaître les infractions constatées pendant la visite de contrôle, doivent être exécutés sans retard et toutes mesures adéquates doivent être prises pour qu'en cas de maintien en service des installations, les infractions ne constituent pas un danger pour les personnes et les biens. Dans le cas où, lors de la nouvelle visite de contrôle, des infractions subsistent, l'organisme agréé se doit d'envoyer une copie du procès-verbal de visite de contrôle à la Direction générale de l'Energie préposée à la haute surveillance des installations électriques domestiques.

Description des circuits

1 DIS32A 2P
12 FUS AUTO 6A
4 FUS AUTO 20A
5 FUS AUTO 16A
6 FUS AUTO 10A
2 FUS AUTO SANS MARQUAGE

CONSTATATIONS: Remarques

- A1 : Les schémas électriques doivent être joints obligatoirement dans le dossier de l'installation électrique. Il est fortement conseillé de joindre une copie de ceux-ci à proximité du coffret électrique principal.
- AD : Le contrôle comprend seulement les parties visibles de l'installation.
- AD2 : Le contrôle effectué est un contrôle instantané basé sur le moment de passage. Ce rapport électrique est uniquement le reflet de l'installation électrique repris au moment de la vérification.
- AE : Le bien est meublé au moment du contrôle.
- AH : Il est conseillé d'obtenir correctement et complètement toutes les ouvertures non utilisées de l'installation existante (introduction des câbles, ouvertures dans l'écran de protection,...). (art. 19)
- AK : Tous les appareils de classe I doivent être alimentés obligatoirement par des socles de prises avec broche de terre reliée à la prise de terre.
- AK1 : Pas tous les appareils de classe I (p.ex. machine à laver, séchoir,...) sont placés au moment du contrôle.
- B : On ne peut pas exclure le fait qu'au dépôt des schémas, il pourrait y avoir d'autres infractions.
- D : L'éclairage n'est pas placé définitivement.
- K : Un interrupteur différentiel distinct d'une sensibilité de 30 mA est à conseiller pour l'installation de salles de bains/douches, lessiveuse, lave-vaisselle et/ou séchoir et appareils semblables.
- KO : (installations < 01/10/1981) Si le circuit de la salle de bains n'est pas connecté après un interrupteur différentiel d'une sensibilité de 30mA au maximum, la volume 2 est étendue à 1m par rapport au bord de la baignoire et/ou la douche (au lieu de 0,60m).
- U : Il faut au moins trois exemplaires des schémas électriques.
- V : Pas de permission de couper le courant de l'installation électrique. Pas tous les mesures/examens pouvaient être effectués.
- X : La valeur de la résistance de dispersion de la prise de terre n'a pas pu être mesurée. Cette valeur devrait être de préférence inférieure à 30 ohm.
- Y : La résistance d'isolement générale n'a pas pu être mesurée. Cette valeur devrait être de préférence supérieure à 0.5 Mohm.

CONSTATATIONS: Infractions

Infractions - Schémas et plans:

- 1.01. : Schéma unifilaire de l'installation est à réaliser ou à compléter. (art 16, 268, 269)
- 1.02. : Schéma de position de l'installation est à réaliser ou à compléter. (art 269)
- 1.04. : La tension nominale et le pictogramme de danger électrique doivent être affichés sur le tableau et en un endroit judicieusement choisi.

Infractions - Mesures:

- 2.04. : La continuité des liaisons équipotentielles et/ou des conducteurs de protection n'est pas garantie. (art 70.05, 85.08)

Infractions - Installation de la prise de terre:

- 3.04. : Le dispositif de coupure ou la barrette de sectionnement manque ou n'est que difficilement ou pas du tout accessible. (art 15.01, 70.05)
- 3.05. : La section minimale et/ou la nature du conducteur de terre (liaison entre la prise de terre et la borne principale de terre) ne sont pas respectées (minimum de 16mm² âme cuivre massif et isolé vert/ jaune). (art 71, 199)
- 3.07. : Les liaisons équipotentielles supplémentaires: elles ne sont pas vert/jaune et/ou la section est insuffisante: min. 4mm² (ou 2.5mm² sous tube). (art 73.02, 199)
- 3.12. : Socles de prise de courant: le contact de terre est à relier à la terre de l'installation. (art 86.03)
- 3.13. : Raccordez les appareils de classe 1 par un conducteur de protection (PE) au réseau de terre. (art 30.07, 70.06)

Infractions - Coffrets de repartition:

- 4.08. : Obtenez les ouvertures non utilisées du tableau ou coffret. (art 19, 49.01, 248)
- 4.10. : Réalisez ou complétez le repérage de chaque circuit et/ou appareillage, bornes de raccordement, etc. (lisibilité et qualité durable). (art 16, 248)
- 4.18. : Le(s) coffret(s) de repartition n'ont pas pu être ouvert(s) dûs aux fusibles et/ou les disjoncteurs à broche qui ne peuvent pas ou difficilement être enlevés. Le câblage interne n'a pas pu être vérifié.

Infractions - Protection contre les surintensités:

- 6.03. : Absence d'éléments de calibrage des coupe-circuit à fusibles, des disjoncteurs à broches, fusibles diazéd et des disjoncteurs de branchement. (art 251.01)
- 6.11. : Circuits à équilibrer: les fusibles doivent être de la même intensité nominale. (art 117)
- 6.12. : L'indication de l'ampérage des fusibles ou disjoncteurs n'est pas visible ou est effacé. (art. 7, 117)

Infractions - Installation électrique:

- 7.04. : Les interrupteurs, les prises et boîtes de branchement doivent être ajustés ou refixés selon les règles de l'art. (art 9.03)
- 7.04A. : Tous les interrupteurs, socles de prises, etc. doivent être munis de caches de protection nécessaires. (art 49)
- 7.05. : Les connexions doivent être réalisées dans les tableaux, les boîtes de jonction ou de dérivation, aux bornes des interrupteurs et aux prises de courant, dans les armatures de plafond, servant à suspendre l'éclairage et de dérivation. (art 207.07)
- 7.10A. : Des prises de courant à basse tension avec contact de terre cassé/enlevé ne sont plus en conformité avec la marque CEBEC. (art 5, 7)
- 7.14A. : Adaptez le degré de protection (IP) du matériel électrique placé dans la/les salle(s) de bains au volume dans lequel il est installé. (art 19, 86.10)
- 7.15. : Prévoyez des matériaux dans des locaux habituels dont les enveloppes ont le degré de protection (IP) est au moins IP2X (IPXX-B) et pour des locaux publics au moins le degré de protection IP4X (IPXX-D). (art 19, 49.01)
- 7.23. : L'utilisation des blocs multiprises en pose fixe n'est pas permise. (art. 249.02)

Infraction - Conducteurs et code de couleur:

- 8.04. : Les conducteurs électriques ne sont pas entrés, de sorte que la protection continue est garantie (art 205)
- 8.09. : Les conducteurs du type VOB ne sont pas placés partout en tubes ou goulottes appropriées. (art 214)
- 8.17. : Les câbles du type côte à côte (VTLmB), méplat sous gaine de PVC (LMVVR), COAX, VVT, H05VVF, H07RN-F et R2V (NF) sont interdits et doivent être remplacés par des câbles du type XVB. (art 198)
- 8.18. : Câblage à replacer correctement dans les goulottes. (art 210)

Infractions - Transformateurs:

- 9.05. : Le(s) transformateur(s) est (sont) posé(s) au-dessus de matériaux combustibles (art 104)



ACA asbl

Organisme de contrôle agréé
Installations électriques

Meensesteenweg 338, 8800 Roeselare
TEL: 065/334 979 FAX: 065/336 629
www.acavzw.be / info@acavzw.be
Numéro de TVA: BE 0811 407 869

Réf: 2017091451

ANNEXE – INSTALLATION ELECTRIQUE A BASSE TENSION ET TRES BASSE TENSION

Données générales

Annexe à rapport n°:	174002965	Tension nominale: 3 x 230V
Lieu du contrôle:	Avenue E Speeckaert 127 , 1200 WOLUWE-SAINT-LAMBERT	
Propriétaire:	/	
Agent-visiteur:	Muhammed Yavas	Date du contrôle: 26/09/2017

Schéma d'implantation simplifié (Art. 276bis) ou photo/schéma de l'installation (électrique)

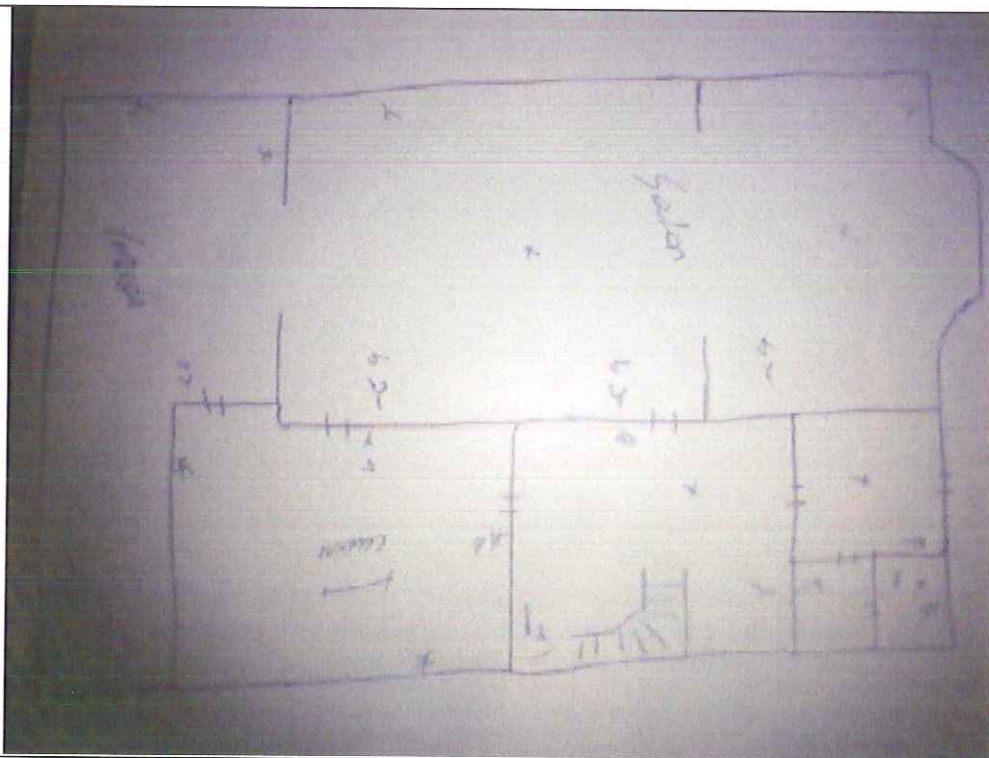

Signature client:

Signature agent-visiteur:

Muhammed

.....