

RAPPORT DE CONTRÔLE D'UNE INSTALLATION ÉLECTRIQUE DOMESTIQUE A BT/TBT
 (A.R. DU 08/09/2019 - LIVRE 1 - 4.2.3.2 - 4.2.4.3 - 5.3.5.2 - 5.4.2.1 - 5.4.3.6 - 5.4.4 - 7.1 - 7.2.5.1)

VISITE DE CONTRÔLE D'UNE INSTALLATION EXISTANTE
 (A.R. DU 08/09/2019 - LIVRE 1 - 2.11.2 + 6.5)

Objet	Habitation	Maison
	Adresse	Rue Campagne 35, 4633 Melen
	Propriétaire	
	Demandeur	
	Téléphone	
	A.R. du 08/09/2019 - Livre 1:	8.4.2 - Vente d'un bien à installation entamée avant oct. '81
	Dérogations appliquées :	8.2.1 - Date d'installation avant oct '81



Installation	Tension actuelle	1N400V (230V AVEC NEUTRE)
	Renforcement de puissance du raccordement au réseau public	Non permis
	Code EAN	Non communiqué
	Protection gén.	40A
	Qté tableaux	1
	Qté circuits	10
	Câble compteur-tableau	XVB 4x10mm ²
	Diff. gén. ≤ 300 mA (DDRG)	• 40A 300mA
	Diff. suppl. ≤ 30 mA (DDRS)	• 40A 30mA

Mesures			
Résistance de dispersion de prise de terre (PDT)	12.2Ω	Isolement général par rapport à la PDT	1.56MΩ
		Appareil utilisé	MES015
Critère		Critère	
1. Résistance de dispersion de prise de terre (PDT)	OK	6. Protection contre contacts indirects	Pas OK
2. Isolement général par rapport à la PDT	OK	7. Appareillage fixe et à poste fixe	Pas OK
3. Continuité de terre	Pas OK	8. Canalisations électriques (fils, peignes, câbles, conduits)	OK
4. Différentiel(s) général(aux) (DDRG)	OK	9. Repérages et/ou schémas unifilaire et de position	Pas OK
5. Protection contre contacts directs	Pas OK		

Voir infractions détaillées en page suivante.



CERTIGREEN test - asbl de contrôle agréé

Adresse Rue de la Vecquée 170
B-4100 Seraing
Tél +32 471 58 07 08
E-mail info@certigreen.be
TVA BE 0650 647 987
www.certigreen.be



P.V. N° GRO-BTD-24-05-23-13991-VE

Date de visite : 24/05/2023

1^{re} visite

Infractions

- A.3. Plan(s) de position et/ou schéma(s) unifilaire(s) à corriger ou à compléter (A.R. du 8/09/2019 - Livre 1 - 2.13 - 3.1.2.1 à 3, parties a - 9.1.2)
- A.4. Indiquer sur plans de position et schémas unifilaires : adresse du bien, coordonnées du propriétaire et de l'installateur éventuel (A.R. du 8/09/2019 - Livre 1 - 3.1.2.1 a)
- A.5. Signer les plans de position et schémas unifilaires (propriétaire et installateur éventuel) (A.R. du 8/09/2019 - Livre 1 - 3.1.2.1 a)
- A.8. Tension de service à indiquer sur chaque tableau de répartition et/ou de manoeuvre (A.R. du 8/09/2019 - Livre 1 - 3.1.3.3 a)
- B.21. Circuit non exclusivement dédié pour une machine à laver, un sèche-linge, une cuisinière, une taque de cuisson et/ou un four électrique(s), un lave-vaisselle ou tout appareil fixe ou mobile de plus de 2600 W de puissance nominale (A.R. du 8/09/2019 - Livre 1 - 5.2.1.2)
- D.1. Equipotentielle(s) principale(s) inexistante(s), incomplète(s), discontinue(s) ou réalisée(s) par conducteur sans isolant vert/jaune ou de section de cuivre inférieure à 6 mm² (A.R. du 8/09/2019 - Livre 1 - 2.5 - 4.2.3.2 - 4.2.3.4.a5 - 5.4.4.1 - 5.1.6.2)
- F.1. Interrupteur, prise de courant ou boîte de dérivation à reconditionner et/ou refixer. (A.R. du 8/09/2019 - Livre 1 - 5.2.6.1 - 5.3.3.4 - 5.3.5.2.a)
- F.4. Appareils sans fond, à fixer sur plaques de montage ou rosaces adéquates (interr., prises, luminaires,...) (A.R. du 8/09/2019 - Livre 1 - 5.3.5.2 - 5.3.5.4)
- G.16. Prises de courant dont la broche de terre n'est pas reliée à la terre principale (A.R. du 8/09/2019 - Livre 1 - 5.3.5.2.b)

Derogations appliquées

- Permission de ne pas indiquer de repérage des éléments de l'installation (interrupteurs, prises, points lumineux, matériel raccordé directement) sur le plan de position.
- Maintien permis d'un conducteur de terre (PE) non distribué à toute l'installation, sauf pour le raccordement d'appareils de classe 1 (placement du PE à l'extérieur de la canalisation autorisée).

NON CONFORME

Installation non-conforme aux prescriptions de l'A.R. du 08/09/2019 - Livre 1

Installation à faire de nouveau contrôler avant

18 mois à dater de la signature de l'acte de vente (uniquement pour la vente d'un bien d'avant octobre 1981)

Renforcement de puissance du raccordement au réseau public

Bornes amont de la protection différentielle générale scellées ?

Pour CERTIGREEN test, l'inspecteur



Grégory
ROBIN
0460956734

Le contrôle n'a porté que sur les parties visibles et accessibles de l'installation, et uniquement sur les installations domestiques concernées par la demande qui nous a été adressée. Aucune modification apportée à l'installation après le passage de l'agent-visiteur n'est prise en compte dans ce rapport. Les travaux nécessaires pour faire disparaître les infractions constatées pendant la visite de contrôle doivent être exécutés sans retard et toutes mesures adéquates doivent être prises pour qu'en cas de maintien en service des installations, les infractions ne constituent pas un danger pour les personnes et les biens. Toute réclamation est à transmettre à la société par écrit. Il peut être fait appel aux résultats d'inspection via recours au SPF Economie Direction générale de l'Energie. Toute information contenue dans le présent rapport est confidentielle et ne peut être divulguée qu'au demandeur et au propriétaire. Seul le service du ministère fédéral de l'économie en charge de la surveillance des organismes de contrôle agréé peut avoir accès, à sa demande, à ces informations. En cas de non-conformité persistante à la seconde visite, une copie du rapport est d'office transmise au SPF Economie Direction générale de l'Energie par CERTIGREEN test.

Obligations du propriétaire (AR du 8/9/19 - Livre 1 - 9.1.2 + 3.1.2 + 6.5.7.2.b7) : 1. Conserver, dans le dossier de l'installation électrique, ce procès-verbal, les plans et toute notice décrivant les garanties de sécurité que doivent présenter certaines machines, appareils ou canalisations électriques (nous conseillons de placer une copie de ces documents à proximité du tableau électrique principal) - 2. enseigner dans le dossier toute modification intervenue dans l'installation électrique - 3. Aviser immédiatement le Ministre des affaires économiques, Direction générale de l'Energie, de tout accident survenu aux personnes et dû, directement ou indirectement, à la présence d'électricité - 4. Entretien ou faire entretenir son installation (tester régulièrement toutes les protections à courant différentiel résiduel via leur bouton de test, resserrer les bornes des tableaux une fois par an, dépoussiérer,...) - 5. Prendre toutes mesures adéquates pour que les dispositions de l'AR du 8/9/19 - Livre 1 soient en tout temps observées - 6. Transmettre au locataire, nouveau propriétaire, gestionnaire ou exploitant le dossier de l'installation électrique.



CERTIGREEN test - asbl de contrôle agréé

Adresse Rue de la Vecquée 170
B-4100 Seraing
Tél +32 471 58 07 08
E-mail info@certigreen.be
TVA BE 0650 647 987
www.certigreen.be



P.V. N° GRO-BTD-24-05-23-13991-VE

Date de visite : 24/05/2023

1^{re} visite

Photos annexes

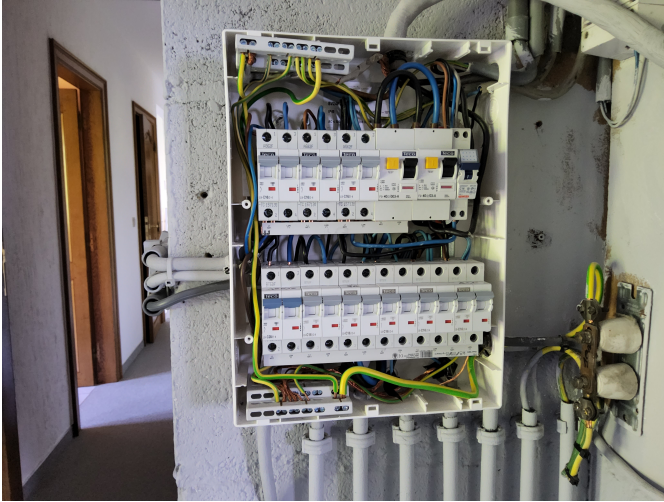

NOTE D'INFORMATION

Section 8.4.2. du Livre 1 du Règlement général sur les installations électriques : *Devoirs du vendeur et de l'acheteur lors de la vente d'une habitation équipée d'une ancienne installation électrique*

■ Dès que le compromis est signé :

Quels sont les devoirs du vendeur/notaire :

- Le vendeur doit remettre le PV de la visite de contrôle et ses annexes au notaire afin que celui-ci l'ajoute dans le dossier de la vente ;
- Le notaire doit faire mentionner dans l'acte de vente les points suivants :
 - la date du PV de la visite de contrôle
 - le fait de la remise du PV de la visite de contrôle à l'acheteur

Si le PV de la visite de contrôle est négatif (installation non-conforme) :

- l'obligation pour l'acheteur de communiquer son identité et la date de l'acte de vente à l'organisme de contrôle agréé qui a exécuté la visite de contrôle de l'installation électrique.

■ Dès que l'acte de vente est signé

Quels sont les devoirs de l'acheteur :

- L'acheteur doit détenir le dossier de l'installation électrique (schémas, PV, ...) en deux exemplaires ;

Si le PV de la visite de contrôle est positif (installation conforme) :

- L'acheteur doit laisser réaliser la prochaine visite de contrôle soit suivant le délai repris sur le PV de la visite de contrôle (maximum 25 ans après la date de la visite de contrôle) soit en cas de modification ou extension importante de l'installation électrique.

Si le PV de la visite de contrôle est négatif (installation non-conforme) :

- L'acheteur doit informer l'organisme de contrôle agréé qui a exécuté la visite de contrôle de l'installation électrique de son identité, de la date de l'acte de vente et du PV concerné ;
- Après la communication à l'organisme de contrôle, il reçoit automatiquement 18 mois à dater de l'acte de vente pour remettre en ordre l'installation électrique ;
- L'acheteur peut choisir un autre organisme de contrôle pour laisser réaliser le recontrôle dans le délai des 18 mois (vérification conformité de l'installation).

Pour de plus amples informations

SPF Economie, P.M.E., Classes moyennes et Energie

Direction générale de l'Energie – Haute surveillance des infrastructures et produits énergétiques

Adresse : Boulevard du roi Albert II 16 1000 Bruxelles

Tél. : 0800 120 33 / E-mail : gas.elec@economie.fgov.be

<https://economie.fgov.be>

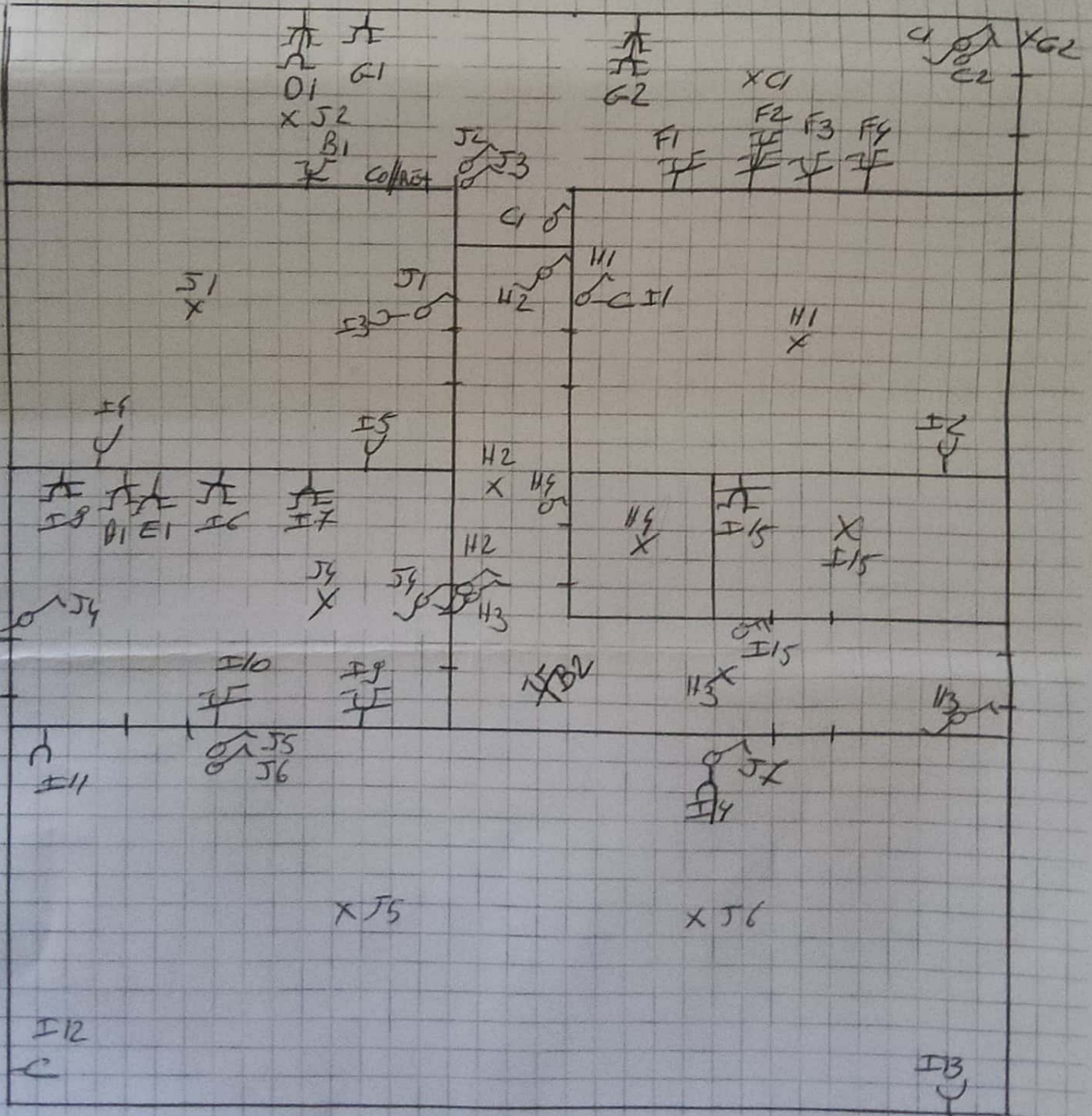
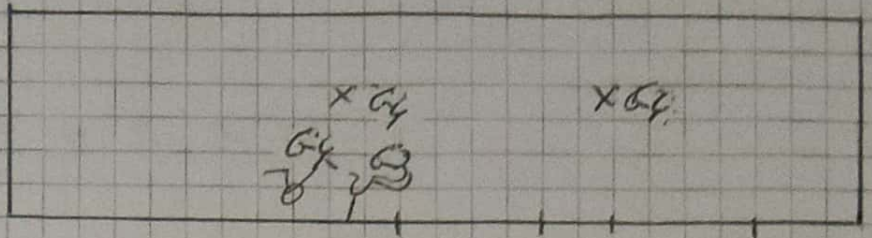

XB3

400
Scoring

8
7
6
5
4
3
2
1

