CERTINERGIE ASBL - ORGANISME DE CONTRÔLE AGRÉÉ

Siège social	5 rue Haute Voie, 4537 Verlaine	**Tél.**	(+32) 02 88 02 171
Siège d'exploitation	156 Chaussée de Tirlemont, 5030 Gembloux	**E-mail**	info@certinergie.be
Siège d'exploitation	599 Brusselsesteenweg, 3090 Overijse	**Site internet**	www.certinergie.be
Siège d'exploitation	367 Avenue Louise, 1050 Bruxelles		

N° Compte BE57 0688 9789 1035 **TVA BE0536501654**

563 - INSP

Rapport de contrôle d'installations électriques à basse et à très basse tension

EXEMPLAIRE ORIGINAL

RÉF. 114/2023/80590/01:1

DATE DU CONTRÔLE	**14/09/2023**	AGENT VISITEUR	**Julien Pierre**
ADRESSE DU CONTRÔLE	**Rue du Passage d'Eau 4 - 5100 Namur**	TYPE DE CONTRÔLE	**Visite de contrôle vente ancienne installation (8.4.2.)**

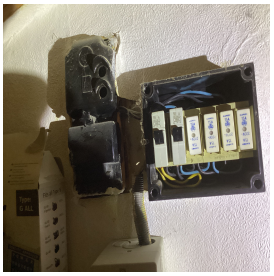

› DONNÉES GÉNÉRALES

Adresse de l'installation	**Rue du Passage d'Eau 4 - 5100 Namur**
Type de locaux	**Unité d'habitation (maison)**
Objet du contrôle	**Demande dans le cadre d'une vente**
Propriétaire	**Dominique Loroy**
Responsable des travaux	**non communiqué**
Dérogations applicables/appliquées	**Anciennes installations électriques domestiques (8.2.1.) - Installations électriques domestiques ancien RGIE (8.2.2.)**

› DONNÉES DU RACCORDEMENT

Gestionnaire du réseau de distribution (GRD)	**ORES ASSETS**
Code EAN	**non communiqué**
Numéro du compteur	**3274570**
Index jour/nuit	**006469/**
Type de coupure générale	**Disjoncteur**
Câble compteur - tableau	**EXVB 4 x 10 mm²**
Tension nominale de service	**230V - AC**
Courant nominal de la protection de branchement	**16A**

› CONTRÔLE

Conformité schéma(s) unifilaire(s) et plan(s) de position Sans objet | **Nombre de tableaux** 2 | **Nombre de circuits** 3

Les fondations datent	**D'avant le 1/10/1981**	Dispositif différentiel de tête	**absent**
Type d'électrode de terre	**Piquets**	Dispositif différentiel supplémentaire	
Résistance de dispersion de la prise de terre (Ω)	**Pas mesurable**	Fixation/Etat/Détérioration matériel	**Pas OK**
Conformité des liaisons équipotentielles et des PE	**Sans objet**	Contrôle visuel appareils fixes et/ou mobiles	**Pas OK**
Test de continuité	**Pas concluant**	Protection contre les contacts directs	**Pas OK**
Contrôle boucle de défaut	**Sans objet**	Résistance générale d'isolement (MΩ)	**0,75**
Protection contre les contacts indirects	**Pas OK**	Adéquation DPCDR – prise de terre	**Sans objet**
		Adéquation protections surintensités – sections	**OK**

CONCLUSION : NON CONFORME

A la date du **14/09/2023 , l'installation électrique de Rue du Passage d'Eau 4 - 5100 Namur n'est pas conforme** aux prescriptions du Livre 1 de l'arrêté royal du 8 septembre 2019 établissant le Livre 1 sur les installations électriques à basse tension et à très basse tension.
Le contrôle réalisé par **Certinergie** a porté sur les parties visibles de l'installation et normalement accessibles.
L'acheteur doit laisser réaliser une nouvelle visite de contrôle pour vérifier la remise en ordre de l'installation au terme du délai de 18 mois prenant cours le jour de l'acte de vente. L'acheteur peut choisir librement l'organisme agréé pour cette nouvelle visite de contrôle.

Signature de l'agent

CERTINERGIE ASBL - ORGANISME DE CONTRÔLE AGRÉÉ

Siège social	5 rue Haute Voie, 4537 Verlaine	**Tél.**	(+32) 02 88 02 171
Siège d'exploitation	156 Chaussée de Tirlemont, 5030 Gembloux	**E-mail**	info@certinergie.be
Siège d'exploitation	599 Brusselsesteenweg, 3090 Overijse	**Site internet**	www.certinergie.be
Siège d'exploitation	367 Avenue Louise, 1050 Bruxelles		

N° Compte BE57 0688 9789 1035 **TVA BE0536501654**

563 - INSP

Rapport de contrôle d'installations électriques à basse et à très basse tension

EXEMPLAIRE ORIGINAL

RÉF. 114/2023/80590/01:1

› LISTE DES INFRACTIONS

- La tension d'alimentation n'est pas indiquée clairement de manière apparente sur chaque tableau de répartition et de manoeuvre. - 3.1.3.3.a
- Les circuits, les appareils de coupure et/ou les dispositifs de protection ne sont pas repérés de manière claire et visible. - 3.1.3.
- Il n'y a pas de dispositif différentiel placé à l'origine de l'installation électrique. - 4.2.4.3.
- Un dispositif de protection à courant différentiel-résiduel à haute ou très haute sensibilité ne protège pas comme il se doit certains circuits où l'eau est présente (facteur d'influences externes AD2 ou plus = locaux humides). - 4.2.4.3.
- Raccordements et assemblage, les connexions ou dérivations des câbles ne sont pas effectués en conformité avec les règles de l'art, elles doivent être réalisées dans des boîtes de dérivation, des tableaux, aux bornes des interrupteurs ou des prises de courant ou dans les appareils d'éclairage. Les boîtes d'encastrement des prises et interrupteurs doivent être suffisamment larges pour y réaliser facilement les connexions.
- Interrupteur(s) et/ou socle(s) de prise et/ou boîte(s) de dérivation ne sont pas fixés correctement. - 1.4.
- Il faut revoir l'introduction des conducteurs dans le matériel électrique.
- Du matériel électrique est présent dans un/des volume(s) qui ne lui est/sont pas autorisé(s) de la salle de bains/de douche. - 7.1.5.3.
- L'indice de protection contre les contacts directs des luminaires, socles de prises et/ou interrupteurs n'est pas suffisant - il faut placer des globes, des caches, des couvercles adaptés.
- Les coupe-circuits à fusibles ou petits disjoncteurs à broches des circuits de section inférieure à 10mm² sont construits de sorte qu'ils peuvent être remplacés par des éléments de courant nominal plus élevé que celui prévu pour le circuit. - 5.3.5.5.
- Des socles de prise de courant qui ne comportent pas de contact de terre ne sont pas protégés par un dispositif de protection à courant différentiel résiduel à haute ou très haute sensibilité - 4.2.4.3.b
- Les schémas unifilaires et/ou plans de position ne sont pas présents. - 3.1.2.;6.4.6.;6.5.7.;9.1.2.
- Il manque des obturateurs dans le tableau électrique. - 4.2.2.1.;4.2.2.3.
- DPCDR (différentiel) de tête n'est pas complété par des dispositifs de protection à haute sensibilité - 4.2.4.3.b
- La continuité du PE vers les contacts de terre des socles de prise et/ou vers des appareils de classe 1 à poste fixe et/ou des liaisons équipotentielles (principales, supplémentaires) n'est pas réalisée. - 6.4.6.4.;6.5.7.2.
- Des conducteurs du type VOB ne sont pas placés sous conduit et/ou comme il se doit. - 5.2.9.
- Un ou des socles de prises de courant ne comportent pas une sécurité enfant. - 4.2.2.3.
- Des canalisations électriques, en pose à l'air libre et/ou en montage apparent, ne sont pas fixées correctement. - 5.2.
- L'interdiction de supprimer, d'altérer ou de détruire la protection contre les chocs électriques par contacts directs ou indirects, ou tout système de protection de l'installation électrique, n'est pas respectée. - 9.5.
- Une machine à laver et/ou assimilé est raccordée via un cordon multiprise. - 5.2.6.2.
- Les bases de fusibles/disjoncteurs à broches ne sont pas équipées d'éléments de calibrage. - 5.3.5.5.

› REMARQUES

- Nous ne pouvons pas exclure qu'au dépôt des schémas il puisse y avoir d'autres infractions.
- L'habitation étant meublée et les plans n'ayant pas été fournis, il se peut que tout n'a pu être vérifié.
- Lors d'une rénovation de l'installation électrique, les dérogations pourraient ne plus être appliquées.
- L'habitation est encombrée - problèmes d'accessibilité, de visibilité.
- L'appareillage électrique fixe ou à poste fixe suivant n'est pas présent - lave-vaisselle/cuisinière/ sèche-linge

› DEVOIRS DU VENDEUR ET DE L'ACQUEREUR :

Le vendeur est tenu :
a) de conserver le rapport de la visite de contrôle dans le dossier de l'installation électrique ;
b) de transmettre le dossier de l'installation électrique à l'acheteur lors du transfert de propriété.
L'acheteur est tenu :
a) de communiquer à l'organisme agréé qui a réalisé la visite de contrôle son identité et la date de l'acte de vente ;
b) d'exécuter les travaux nécessaires pour faire disparaître les infractions constatées pendant la nouvelle visite de contrôle. Ils doivent être exécutées sans retard et toutes mesures adéquates doivent être prises pour qu'en cas de maintien en service de l'installation, les infractions ne constituent pas un danger pour les personnes. Dans le cas où, lors de la visite complémentaire des infractions subsistent ou au cas il n'est pas donné suite à la remise en ordre de l'installation électrique, le Service public fédéral ayant l'Energie dans ses attributions en est informée par l'organisme agréé dès le délai expiré.
Le vendeur et l'acheteur sont tenus d'aviser immédiatement le fonctionnaire préposé à la surveillance du Service Public Fédéral ayant l'Energie dans ses attributions de tout accident survenu aux personnes et du, directement ou indirectement, à la présence d'installations électriques.

CERTINERGIE ASBL - ORGANISME DE CONTRÔLE AGRÉÉ

Siège social	5 rue Haute Voie, 4537 Verlaine	**Tél.**	(+32) 02 88 02 171
Siège d'exploitation	156 Chaussée de Tirlemont, 5030 Gembloux	**E-mail**	info@certinergie.be
Siège d'exploitation	599 Brusselsesteenweg, 3090 Overijse	**Site internet**	www.certinergie.be
Siège d'exploitation	367 Avenue Louise, 1050 Bruxelles		

N° Compte BE57 0688 9789 1035 **TVA BE0536501654**

563 - INSP

Rapport de contrôle d'installations électriques à basse et à très basse tension

EXEMPLAIRE ORIGINAL

RÉF. 114/2023/80590/01:1

› ANNEXES

Croquis de position élémentaire et descriptif sommaire des tableaux

sur base de ce qui est visible et accessible lors du contrôle
Note : ces croquis ne remplacent pas les schémas unifilaires et de position réglementaires

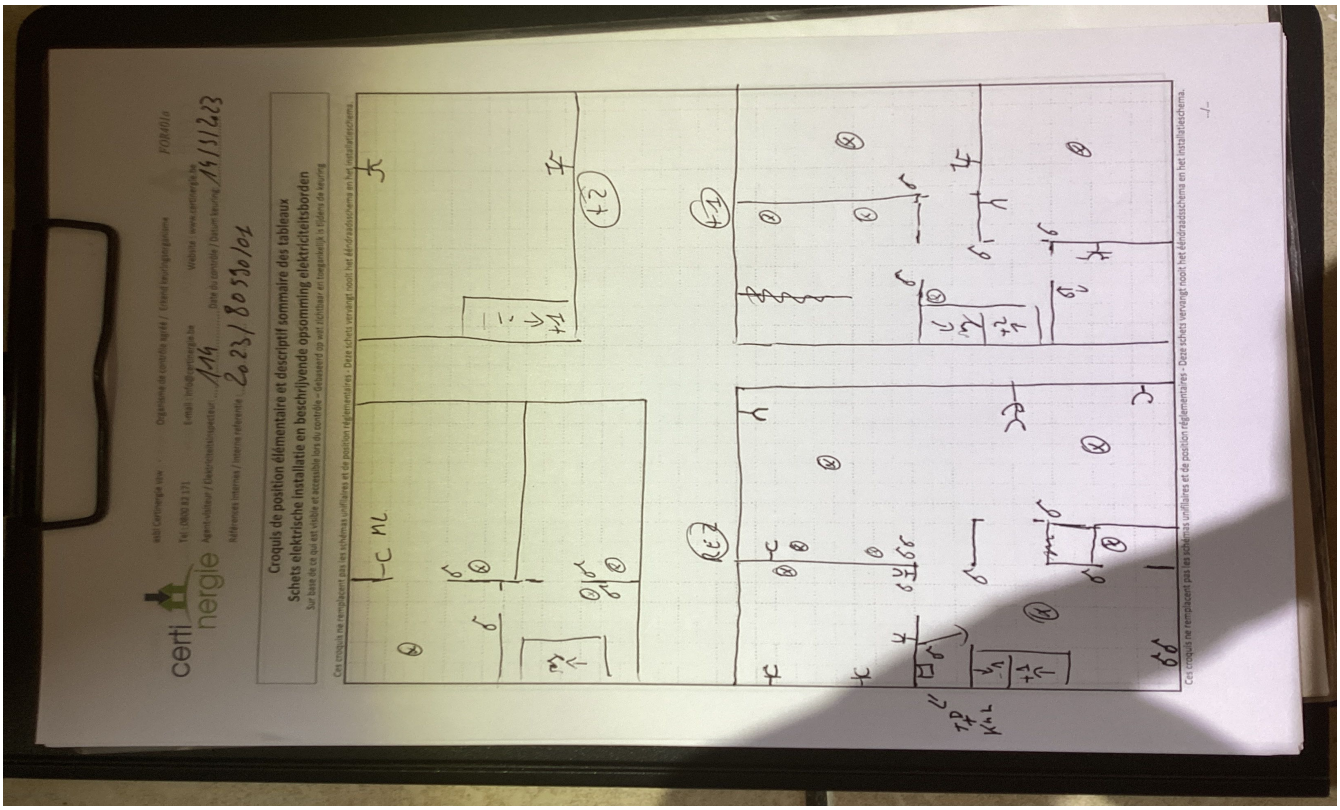

economie
SPF Economie, P.M.E., Classes moyennes et Energie

NOTE D'INFORMATION

Section 8.4.2. du Livre 1 du Règlement général sur les installations électriques : *Devoirs du vendeur et de l'acheteur lors de la vente d'une habitation équipée d'une ancienne installation électrique*

■ **Dès que le compromis est signé :**

Quels sont les devoirs du vendeur/notaire :

- Le vendeur doit remettre le PV de la visite de contrôle et ses annexes au notaire afin que celui-ci l'ajoute dans le dossier de la vente ;
- Le notaire doit faire mentionner dans l'acte de vente les points suivants :
  - *la date du PV de la visite de contrôle*
  - *le fait de la remise du PV de la visite de contrôle à l'acheteur*

  Si le PV de la visite de contrôle est négatif (installation non-conforme) :
  - *l'obligation pour l'acheteur de communiquer son identité et la date de l'acte de vente à l'organisme de contrôle agréé qui a exécuté la visite de contrôle de l'installation électrique.*

■ **Dès que l'acte de vente est signé**

Quels sont les devoirs de l'acheteur :

- L'acheteur doit détenir le dossier de l'installation électrique (schémas, PV, …) en deux exemplaires ;

Si le PV de la visite de contrôle est positif (installation conforme) :

- L'acheteur doit laisser réaliser la prochaine visite de contrôle soit suivant le délai repris sur le PV de la visite de contrôle (maximum 25 ans après la date de la visite de contrôle) soit en cas de modification ou extension importante de l'installation électrique.

Si le PV de la visite de contrôle est négatif (installation non-conforme) :

- L'acheteur doit informer l'organisme de contrôle agréé qui a exécuté la visite de contrôle de l'installation électrique de son identité, de la date de l'acte de vente et du PV concerné ;
- Après la communication à l'organisme de contrôle, il reçoit automatiquement 18 mois à dater de l'acte de vente pour remettre en ordre l'installation électrique ;
- L'acheteur peut choisir un autre organisme de contrôle pour laisser réaliser le recontrôle dans le délai des 18 mois (vérification conformité de l'installation).

Pour de plus amples informations

SPF Economie, P.M.E., Classes moyennes et Energie
Direction générale de l'Energie – Haute surveillance des infrastructures et produits énergétiques
Adresse : Boulevard du roi Albert II 16 1000 Bruxelles
Tél. : 0800 120 33 / **E-mail** : gas.elec@economie.fgov.be
https://economie.fgov.be

N° d'entreprise : 0314.595.348