

Rapport de contrôle d'installations électriques à basse et à très basse tension

EXEMPLAIRE ORIGINAL

CE RAPPORT ANNULE ET REMPLACE LE RAPPORT 80/2022/54171/08:1

RÉF. 80/2022/54171/08:2

DATE DU CONTRÔLE

09/02/2022

AGENT VISITEUR

Amaury Van Daele

ADRESSE DU CONTRÔLE

Rue du Rempart des Moines 14
(étage 6(1463)) - 1000 Bruxelles

TYPE DE CONTRÔLE

Visite de contrôle (6.5.)

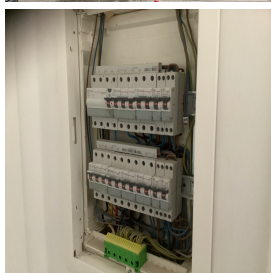

› DONNÉES GÉNÉRALES

Adresse de l'installation	Rue du Rempart des Moines 14 (étage 6(1463)) - 1000 Bruxelles
Type de locaux	Unité d'habitation (appartement)
Objet du contrôle	Demande dans le cadre d'une vente
Gestionnaire	Dumont
Responsable des travaux	non communiqué
Dérogations applicables/appliquées	Installations électriques domestiques ancien RGIE (8.2.2.)

› DONNÉES DU RACCORDEMENT

Gestionnaire du réseau de distribution (GRD)	SIBELGA
Code EAN	non communiqué
Numéro du compteur	5765117
Index jour/nuit	74623,9/
Type de coupure générale	Disjoncteur
Câble compteur - tableau	VVB 4 x 10 mm²
Tension nominale de service	3x230V - AC
Courant nominal de la protection de branchement	20A

› CONTRÔLE

Conformité schéma(s) unifilaire(s) et plan(s) de position		Pas OK	Nombre de tableaux	2	Nombre de circuits	10
Les fondations datent	D'avant le 1/10/1981		Dispositif différentiel de tête		ID - 40A - 300mA - type A - test OK	
Type d'électrode de terre	Indéterminée		Dispositif différentiel "sdb"		absent	
Résistance de dispersion de la prise de terre (Ω)	Pas mesurable		Dispositif différentiel supplémentaire		ID - 40A - 300mA - type A - test OK	
Conformité des liaisons équipotentielles et des PE	OK		Fixation/Etat/Détérioration matériel		OK	
Test de continuité	Concluant		Contrôle visuel appareils fixes et/ou mobiles		OK	
Contrôle boucle de défaut	Concluant		Protection contre les contacts directs		OK	
Protection contre les contacts indirects	Pas OK		Résistance générale d'isolement (MΩ)		192,4	
			Adéquation DPCDR – prise de terre		Pas OK	
			Adéquation protections surintensités – sections		OK	

CONCLUSION : NON CONFORME

A la date du 09/02/2022, l'installation électrique de Rue du Rempart des Moines 14 (étage 6(1463)) - 1000 Bruxelles n'est pas conforme aux prescriptions du Livre 1 de l'arrêté royal du 8 septembre 2019 établissant le Livre 1 sur les installations électriques à basse tension et à très basse tension.

Le contrôle réalisé par Certinergie a porté sur les parties visibles de l'installation et normalement accessibles.

Les travaux nécessaires pour faire disparaître les infractions constatées pendant la visite de contrôle, doivent être exécutées sans retard et toutes mesures adéquates doivent être prises pour qu'en cas de maintien en service de l'installation, les infractions ne constituent pas un danger pour les personnes.

Une nouvelle visite de contrôle est à exécuter pour constater la disparition des infractions par le même organisme au plus tard avant le 09/02/2023.

Signature de l'agent

Rapport de contrôle d'installations électriques à basse et à très basse tension

EXEMPLAIRE ORIGINAL

CE RAPPORT ANNULE ET REMPLACE LE RAPPORT 80/2022/54171/08:1

RÉF. 80/2022/54171/08:2

LISTE DES INFRACTIONS

- Il faut revoir l'introduction des conducteurs dans les protections de circuits (sections/natures différentes, nombre de conducteurs, ...)
- La tension d'alimentation n'est pas indiquée clairement de manière apparente sur chaque tableau de répartition et de manoeuvre. - 3.1.3.3.a
- Les circuits, les appareils de coupure et/ou les dispositifs de protection ne sont pas repérés de manière claire et visible. - 3.1.3.
- Des circuits alimentant lave-vaisselle, séchoir et/ou lave-linge ne sont pas subordonnés à un dispositif différentiel à haute ou très haute sensibilité. - 4.2.4.3.
- Les canalisations principales d'eau et/ou de gaz internes au bâtiment, et/ou les colonnes principales du chauffage central et de climatisation et/ou les éléments métalliques fixes et accessibles qui font partie de la structure de la construction et/ou les autres éléments métalliques principaux ne sont pas connectés à la borne principale de terre. - 4.2.3.2.;5.4.4.1.;8.2.1.
- Les schémas unifilaires et/ou plans de position ne sont pas présents. - 3.1.2.;6.4.6.;6.5.7.;9.1.2.
- Un dispositif de protection à courant différentiel-résiduel à haute ou très haute sensibilité ne protège pas comme il se doit certains circuits où l'eau est présente (facteur d'influences externes AD2 ou plus = locaux humides). - 4.2.4.3.
- La résistance de dispersion de la prise de terre n'a pas pu être mesurée car le sectionneur de terre n'était pas accessible, était cassé ou absent ou n'a pas pu être ouvert (écroux oxydés ou autre). - 5.4.3.5.;5.1.5.

REMARQUES

- Nous ne pouvons pas exclure qu'au dépôt des schémas il puisse y avoir d'autres infractions.
- Les plans et schémas seront à adapter en fonction des travaux de mise en conformité qui seront réalisés.
- La prise de terre n'a pu être mesurée, elle sera à vérifier lors du prochain contrôle.
- La machine à laver n'est pas présente. Il conviendra de vérifier lors de son placement qu'elle ne soit pas dans le volume 2.
- Nous attirons l'attention sur le fait que machine à laver, sèche-linge, lave-vaisselle doivent être sur des circuits séparés et subordonnés à un dispositif différentiel à haute (entre 10 et 30mA) ou très haute sensibilité ($\leq 10\text{mA}$), lui-même subordonné au dispositif différentiel de tête d'installation électrique.
- Le nombre de socles de prise ou assimilés par circuit doit être limité à 8.
- Les schémas unifilaires et plans de position doivent renseigner l'adresse de l'installation, les coordonnées du responsable des travaux et du propriétaire. Ces derniers devront signer et dater ces schémas.
- L'appareillage électrique fixe ou à poste fixe suivant n'est pas présent - lave-vaisselle/machine à laver/cuisinière/ sèche-linge
- La section des conducteurs d'alimentation de la cuisinière et apparenté est à vérifier, les plans (ou leur absence) et le repérage insuffisant n'ont pas permis de le faire.

Rappel sur les prescriptions réglementaires :

Le propriétaire, le gestionnaire ou l'exploitant de l'installation électrique est tenu :

- d'en assurer ou d'en faire assurer l'entretien ;
- de prendre toutes mesures adéquates pour que les dispositions du Livre 1 de l'arrêté royal du 8 septembre 2019 établissant le Livre 1 sur les installations électriques à basse tension et à très basse tension soient en tout temps observés ;
- de conserver les documents, en ce compris le ou les rapports de contrôle, de l'installation électrique dans un dossier, de le tenir à disposition de toute personne qui peut le consulter et de mettre à disposition une copie de ce dossier à tout éventuel locataire ;
- de transmettre le dossier de l'installation électrique au nouveau propriétaire, gestionnaire ou exploitant ;
- d'aviser immédiatement le fonctionnaire préposé à la surveillance du Service Public Fédéral ayant l'Energie dans ses attributions de tout accident survenu aux personnes et du, directement ou indirectement, à la présence d'installations électriques ;
- de laisser réaliser par un organisme agréé un contrôle de conformité avant la mise en usage sur toute modification ou extension importante survenue sur l'installation électrique.
- des infractions ont été constatées lors de la visite de contrôle, de faire effectuer une nouvelle visite de contrôle par le même organisme agréé afin de vérifier la disparition des infractions au terme du délai de un an. Dans le cas où, lors de cette seconde visite, des infractions subsistent, l'organisme agréé se doit d'envoyer une copie du rapport de visite de contrôle à la Direction générale de l'Energie préposée à la haute surveillance des installations électriques domestiques.