

## Rapport de contrôle d'installations électriques à basse et à très basse tension

EXEMPLAIRE ORIGINAL

RÉF. 133/2024/72345/01:1

DATE DU CONTRÔLE 16/07/2024 (15:05 - 16:00)  
ADRESSE DU CONTRÔLE rue du Presbytère 9 - 7110 Houdeng-Aimeries

AGENT VISITEUR Frédéric Pardaens  
TYPE DE CONTRÔLE Visite de contrôle (6.5.)

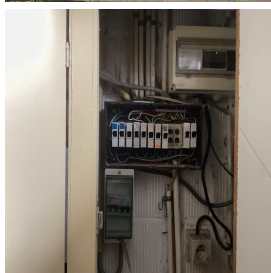

### › DONNÉES GÉNÉRALES

Adresse de l'installation rue du Presbytère 9 - 7110 Houdeng-Aimeries  
Type de locaux Unité d'habitation (maison)  
Objet du contrôle Demande de permis de construire  
Client [REDACTED]  
Responsable des travaux [REDACTED]

### › DONNÉES DU RACCORDEMENT

Gestionnaire du réseau de distribution (GRD) ORES ASSETS  
Code EAN Non communiqué  
Numéro du compteur 1sag11001990075  
Index jour/nuit 2625/2643  
Type de coupure générale Teco  
Câble compteur - tableau VFVB 4 x 10 mm<sup>2</sup>  
Tension nominale de service 230V - AC  
Courant nominal de la protection de branchement 40A

### › CONTRÔLE

Conformité schéma(s) unifilaire(s) et plan(s) de position	Pas OK	Nombre de tableaux	1	Nombre de circuits	8
Les fondations datent	D'avant le 1/10/1981	Dispositif différentiel de tête	absent		
Type d'électrode de terre	Indéterminée	Dispositif différentiel supplémentaire			
Résistance de dispersion de la prise de terre ( $\Omega$ )	Pas mesurable	Fixation/Etat/Détérioration matériel	Pas OK		
Conformité des liaisons équipotentielle et des PE	Pas OK	Contrôle visuel appareils fixes et/ou mobiles	Pas OK		
Test de continuité	Pas concluant	Protection contre les contacts directs	Pas OK		
Contrôle boucle de défaut	Sans objet	Résistance générale d'isolement (M $\Omega$ )	8,65		
Protection contre les contacts indirects	Pas OK	Adéquation DPCDR – prise de terre	Pas OK		
		Adéquation protections surintensités – sections	Pas OK		

## CONCLUSION : NON CONFORME



A la date du 16/07/2024, l'installation électrique de rue du Presbytère 9 - 7110 Houdeng-Aimeries n'est pas conforme aux prescriptions du Livre 1 de l'arrêté royal du 8 septembre 2019 établissant le Livre 1 sur les installations électriques à basse tension et à très basse tension.

Le contrôle réalisé par Certinergie a porté sur les parties visibles de l'installation et normalement accessibles.

Les travaux nécessaires pour faire disparaître les infractions constatées pendant la visite de contrôle, doivent être exécutées sans retard et toutes mesures adéquates doivent être prises pour qu'en cas de maintien en service de l'installation, les infractions ne constituent pas un danger pour les personnes.

Une nouvelle visite de contrôle est à exécuter pour constater la disparition des infractions par le même organisme au plus tard avant le 16/07/2025.

Signature de l'agent

## Rapport de contrôle d'installations électriques à basse et à très basse tension

EXEMPLAIRE ORIGINAL

RÉF. 133/2024/72345/01:1

### LISTE DES INFRACTIONS

- La résistance de dispersion de la prise de terre n'a pas pu être mesurée car le sectionneur de terre n'était pas accessible, était cassé ou absent ou n'a pas pu être ouvert (écroux oxydés ou autre). - 5.4.3.5.;5.1.5.
- Le conducteur de protection n'emprunte pas le même chemin que les conducteurs actifs de l'installation et/ou n'est pas isolé de la même façon que les autres conducteurs. - 5.4.3.6.
- Le conducteur de protection n'est pas relié aux appareils de classe I. - 4.2.4.3.;5.4.3.
- Les liaisons équipotentielles supplémentaires dans la salle de bain pour toutes les parties métalliques simultanément accessibles et les conducteurs de protection de tous les appareils et machines électriques ne sont pas réalisées. - 4.2.3.2.;5.4.4.2.;7.1.4.4.;8.2.1.
- Le(s) tableau(x) de répartition n'est (sont) pas conforme(s). - 5.3.5.1.
- Les schémas unifilaires et/ou plans de position ne sont pas présents. - 3.1.2.;6.4.6.;6.5.7.;9.1.2.
- Les circuits, les appareils de coupure et/ou les dispositifs de protection ne sont pas repérés de manière claire et visible. - 3.1.3.
- Le degré de protection d'enveloppe(s) n'est pas au moins égal à IPXX-B. - 4.2.2.1.;4.2.2.3.
- Il manque des obturateurs dans le tableau électrique. - 4.2.2.1.;4.2.2.3.
- DPCDR (différentiel) de tête n'est pas complété par des dispositifs de protection à haute sensibilité - 4.2.4.3.b
- Des socles de prise de courant qui ne comportent pas de contact de terre ne sont pas protégés par un dispositif de protection à courant différentiel résiduel à haute ou très haute sensibilité - 4.2.4.3.b
- Les bases de fusibles/disjoncteurs à broches ne sont pas équipées d'éléments de calibrage. - 5.3.5.5.
- Les disjoncteurs, excepté ceux à broches, ne sont pas pourvus d'un marquage conforme pour la classe de limitation d'énergie 3. - 5.3.5.5.
- L'installation électrique n'est pas faite avec du matériel électrique sûr et selon les règles de l'art. - 1.4.;5.1.1.1.;5.1.3.;5.2.1.
- Raccordements et assemblage, les connexions ou dérivations des câbles ne sont pas effectués en conformité avec les règles de l'art, elles doivent être réalisées dans des boîtes de dérivation, des tableaux, aux bornes des interrupteurs ou des prises de courant ou dans les appareils d'éclairage. Les boîtes d'encastrement des prises et interrupteurs doivent être suffisamment larges pour y réaliser facilement les connexions.
- Des canalisations électriques, en pose à l'air libre et/ou en montage apparent, ne sont pas fixées correctement. - 5.2.
- Il faut revoir l'introduction des conducteurs dans le matériel électrique.
- La correspondance entre les degrés de protection (IP) du matériel électrique contre les contacts directs et les volumes dans la salle de bain n'est pas respectée. - 7.1.4.3.
- Un ou des socles de prises de courant ne comportent pas une sécurité enfant. - 4.2.2.3.
- Le conducteur de protection n'est pas distribué dans l'entièreté de l'installation (installation d'après 1981). - 5.4.3.6.
- Les connexions ne sont pas réalisées de manière sûre selon les règles de l'art et leur continuité n'est pas assurée en tout temps. - 5.4.3.4.
- Les canalisations principales d'eau et/ou de gaz internes au bâtiment, et/ou les colonnes principales du chauffage central et de climatisation et/ou les éléments métalliques fixes et accessibles qui font partie de la structure de la construction et/ou les autres éléments métalliques principaux ne sont pas connectés à la borne principale de terre. - 4.2.3.2.;5.4.4.1.;8.2.1.
- Des contacts de terre de socles de prise de courant ne sont pas reliés au conducteur de protection de la canalisation électrique. - 6.4.6.4.;6.5.7.2.
- La tension d'alimentation n'est pas indiquée clairement de manière apparente sur chaque tableau de répartition et de manœuvre. - 3.1.3.3.a
- La section de pontages dans le(s) tableau(x) électrique(s) n'est pas adaptée aux calibres de dispositifs de protection contre les surintensités. - 4.4.1.5.
- La protection contre les chocs électriques par contacts directs, indirects et/ou les systèmes de protection de l'installation sont supprimés, altérés ou détruits hors cas de travaux aux installations électriques prévus au chapitre 9.3. - 9.5.
- Le tableau est (en partie) abîmé. - 9.5.
- Il n'y a pas de dispositif différentiel placé à l'origine de l'installation électrique. - 4.2.4.3.
- Il manque sur le tableau principal un interrupteur-sectionneur général qui permet la coupure simultanée de toutes les phases et éventuellement du neutre, et cette fonction ne peut être assurée par le disjoncteur de branchement, n'étant pas conçu pour assurer le sectionnement. - 5.3.5.1.
- Les fusibles/disjoncteurs à broches d'un même circuit ne sont pas de la même intensité nominale.
- Les dispositifs de protection contre les surintensités n'ont pas un pouvoir de fermeture et/ou de coupure minimal de 3000A. - 5.3.5.5.;8.2.2.
- La section des conducteurs n'est pas adaptée au calibre des disjoncteurs et des fusibles. - 4.4.1.5.
- L'utilisation de douilles pour alimenter un point d'éclairage dans l'attente de l'appareil d'éclairage définitif n'est autorisée - 4.2.4.3.a
- Des modes de pose, connexions et/ou dérivations ne sont pas conformes. - 5.2.;8.2.1.
- Des conducteurs du type VOB ne sont pas placés sous conduit et/ou comme il se doit. - 5.2.9.
- Du matériel électrique est présent dans un/des volume(s) qui ne lui est/sont pas autorisé(s) de la salle de bains/de douche. - 7.1.5.3.
- La correspondance entre les moyens de protection contre les contacts indirects et les volumes dans la salle de bain n'est pas respectée. - 7.1.;8.2.1.
- Des masses d'appareils, matériels électriques de classe I ne sont pas reliées au conducteur de protection des canalisations qui les alimentent. Exception faite des masses des appareils fixes d'éclairage de classe I comportant des douilles ne disposant pas d'un degré de protection d'au moins IPXX-B et situés dans un local sec. - 4.2.4.3.a.

### REMARQUES

- Nous ne pouvons pas exclure qu'au dépôt des schémas il puisse y avoir d'autres infractions.
- Lors du prochain contrôle, un accès aux liaisons équipotentielles principales (compteur d'eau, de gaz, chaufferie) devra être fourni.
- L'habitation étant meublée et les plans n'ayant pas été fournis, il se peut que tout n'a pu être vérifié.
- Les plans et schémas seront à adapter en fonction des travaux de mise en conformité qui seront réalisés.
- La prise de terre n'a pu être mesurée, elle sera à vérifier lors du prochain contrôle.

### Rappel sur les prescriptions réglementaires :

Le propriétaire, le gestionnaire ou l'exploitant de l'installation électrique est tenu :

- d'en assurer ou d'en faire assurer l'entretien ;
- de prendre toutes mesures adéquates pour que les dispositions du Livre 1 de l'arrêté royal du 8 septembre 2019 établissant le Livre 1 sur les installations électriques à basse tension et à très basse tension soient en tout temps observés ;
- de conserver les documents, en ce compris le ou les rapports de contrôle, de l'installation électrique dans un dossier, de le tenir à disposition de toute personne qui peut le consulter et de mettre à disposition une copie de ce dossier à tout éventuel locataire ;
- de transmettre le dossier de l'installation électrique au nouveau propriétaire, gestionnaire ou exploitant ;
- d'aviser immédiatement le fonctionnaire préposé à la surveillance du Service Public Fédéral ayant l'Energie dans ses attributions de tout accident survenu aux personnes et du, directement ou indirectement, à la présence d'installations électriques ;
- de renseigner dans le dossier de l'installation électrique toute modification ou extension non importante survenue sur l'installation électrique ;
- de laisser réaliser par un organisme agréé un contrôle de conformité avant la mise en usage sur toute modification ou extension importante survenue sur l'installation électrique.
- si des infractions ont été constatées lors de la visite de contrôle, de faire effectuer une nouvelle visite de contrôle par le même organisme agréé afin de vérifier la disparition des infractions au terme du délai de un an. Dans le cas où, lors de cette seconde visite, des infractions subsistent, l'organisme agréé se doit d'envoyer une copie du rapport de visite de contrôle à la Direction générale de l'Energie préposée à la haute surveillance des installations électriques domestiques.

## Rapport de contrôle d'installations électriques à basse et à très basse tension

EXEMPLAIRE ORIGINAL

RÉF. 133/2024/72345/01:1

### › ANNEXES

Autre(s)

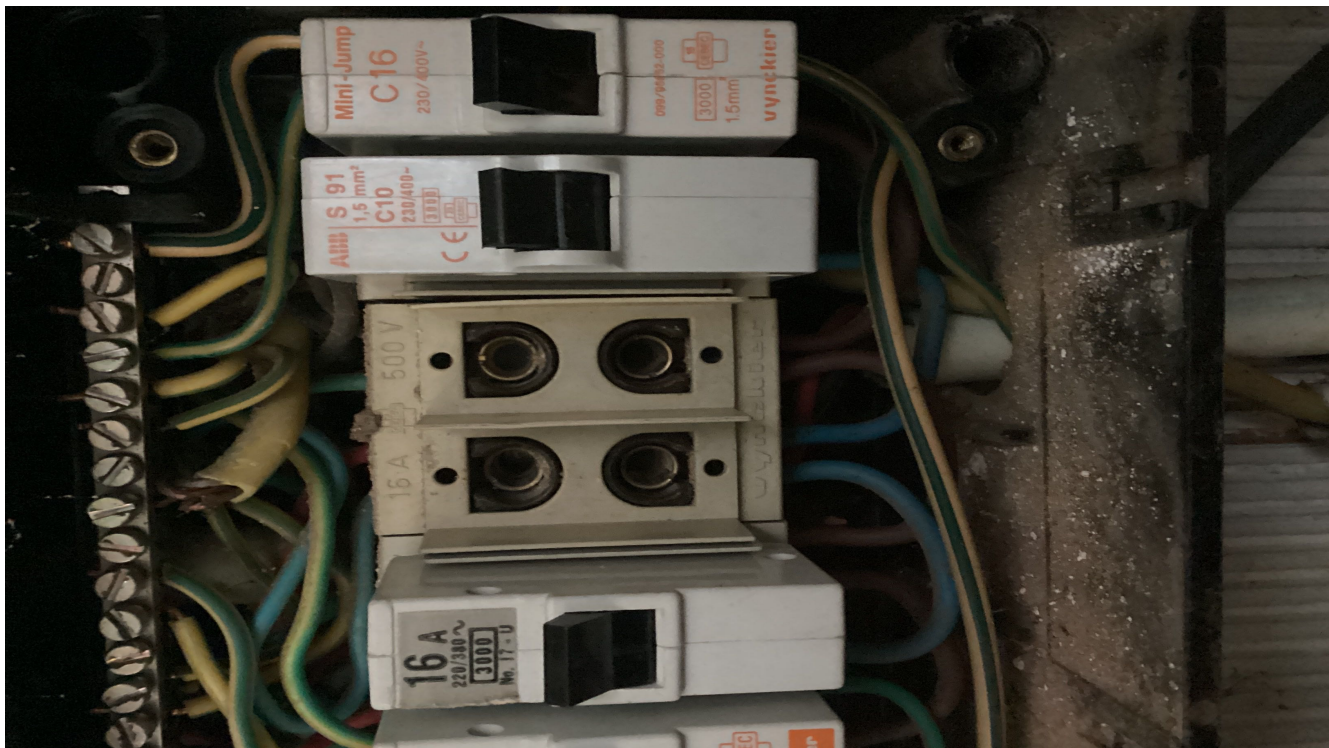



## Rapport de contrôle d'installations électriques à basse et à très basse tension

EXEMPLAIRE ORIGINAL

RÉF. 133/2024/72345/01:1

### › ANNEXES

Autre(s)





## Rapport de contrôle d'installations électriques à basse et à très basse tension

EXEMPLAIRE ORIGINAL

RÉF. 133/2024/72345/01:1

### › ANNEXES

Autre(s)





## Rapport de contrôle d'installations électriques à basse et à très basse tension

EXEMPLAIRE ORIGINAL

RÉF. 133/2024/72345/01:1

### › ANNEXES

Autre(s)

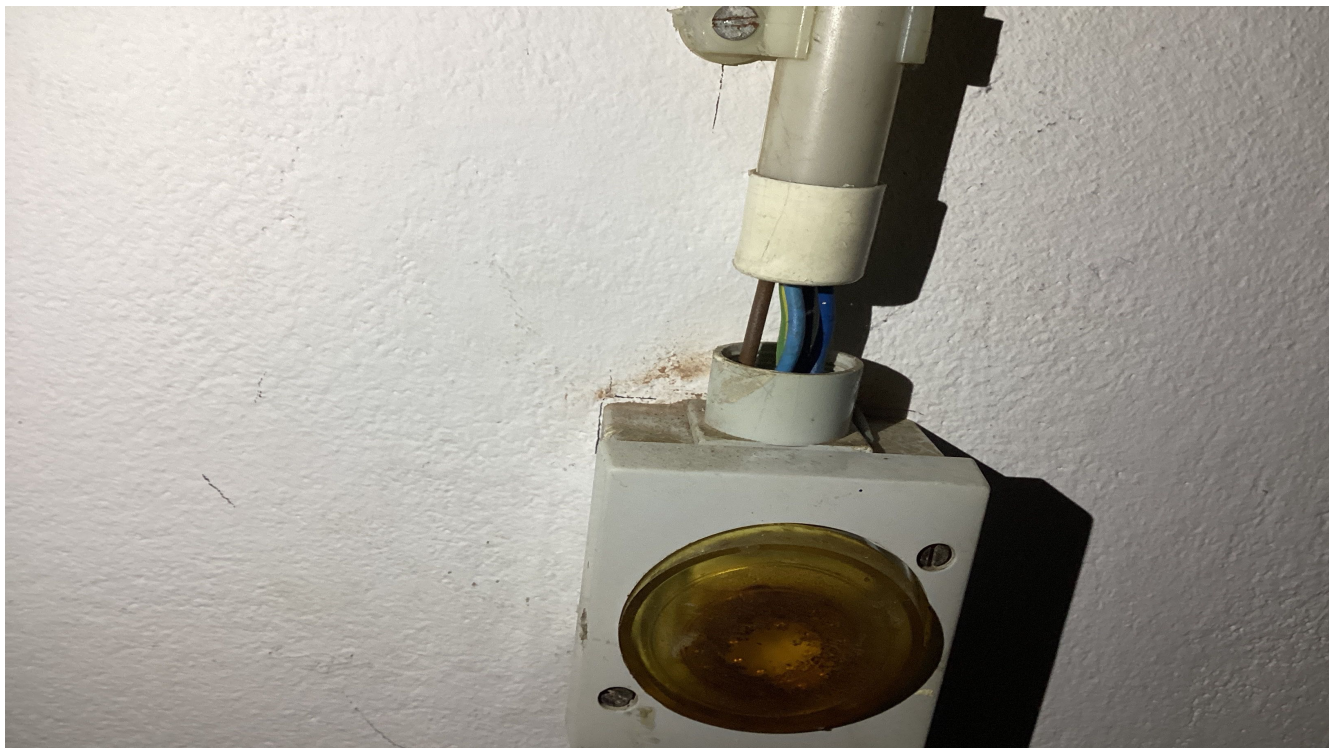

## Rapport de contrôle d'installations électriques à basse et à très basse tension

EXEMPLAIRE ORIGINAL

RÉF. 133/2024/72345/01:1

› ANNEXES

Autre(s)

