

**ACA asbl**Organisme de contrôle
agréé
Installations domestiquesMeensesteenweg 338, 8800 Roeselare
TEL: 065/334 979 FAX: 065/336 629
www.acavzw.be / info@acavzw.be
Dexia: 068-2516997-68
Numéro de TVA: BE 0811 407 869

161002180

Ref: 2016090173

RAPPORT DE MISE EN SERVICE D'UNE INSTALLATION ELECTRIQUE/ CONTRÔLE PERIODIQUE**Données générales**

Lieu du contrôle:	Avenue de l'Arbre ballon 30, 1090 JETTE		
Propriétaire:			
Cliant:	KVOLUTION, Avenue Charles Thielemans 9, 1150 WOLUWE-SAINT-PIERRE		
Type de locaux:	Appartement	Distributeur d'énergie: /	
Code EAN:	541 44		
Installateur:	/		
N° TVA:	/	ou n° carte ID: /	Émis à: / le /
Agent-visiteur:	Patrick Palm		Date du contrôle: 09/09/2016

Type de contrôle

Conformément aux exigences (conditions) du Règlement général sur les installations électriques (RGIE)	
Type contrôle:	Art 276bis Transfert de propriété
Info complément:	/
Réinspection à:	/

Données générales de l'installation électrique

Tension nominale:	3x400v+N	Courant nominal max:	indéterminable	Courant nominal sécurité principale:	20,00
Section du câble d'arrivée:	4X6 mm²	- Type:	VOB		
Type d'électrode:	Indéterminable	Section:	/ mm²	Conduct. de terre:	/ mm²
Interrupteur différent. général - In:	aucun A	- DI:	/ mA	Nombre de pôles:	/
Interrupteur(s) différentiel(s) général(s) extra:	/				
Interrupteur différent. second. - In:	aucun A	- DI:	/ mA	Nombre de pôles:	/
Interrupteur(s) différentiel(s) secondaire(s) extra:	/				
Nombre de circuits:	5	Nombre de tableaux:	1	Tarif:	Jour

Mesures et contrôles

Résistance de dispersion:	/ Ohm	Protect. contre les contacts indir.:	Pas en ordre	Plombage du différentiel:	/
Isolement générale:	/ MOhm	Test du différentiel:	/	Etat du matériel fixe:	Pas en ordre
Test de continuité:	Pas en ordre	Test de défaut:	/	Schémas:	Pas en ordre
Protect. contre les contacts dir.:	Pas en ordre				

Conclusion :**L'INSTALLATION N'EST PAS CONFORME AU RGIE**L'installation doit de nouveau être contrôlée:
avant le: 18 mois après signature de l'acte☐ par le même organisme (*)**NOMBRE
D'ANNEXES**Schéma d'implantation: Non
Schéma unifilaire: Non
Autres: /

L'AGENT-VISITEUR:

Visa du distributeur (art 270)

Visa de l'organisme de contrôleACA asbl - Organisme de Contrôle Agréé
Meensesteenweg 338 - 8800 Roeselare
TVA BE 0811.407.869
Tel. 065/33.49.79 - Fax 065/33.66.29
info@acavzw.be - www.acavzw.be

Le PV de visite doit être conservé dans le dossier de l'installation électrique et toute modification intervenue dans l'installation électrique doit être renseignée dans le dossier. Le Ministre des Affaires économiques, Direction Energie électrique doit être avisé immédiatement de tout accident survenu aux personnes et dû, directement ou indirectement, à la présence d'électricité.

(*) Les travaux nécessaires pour faire disparaître les infractions constatées pendant la visite de contrôle, doivent être exécutés sans retard et toutes mesures adéquates doivent être prises pour qu'en cas de maintien en service des installations, les infractions ne constituent pas un danger pour les personnes et les biens. Dans le cas où, lors de la nouvelle visite de contrôle, des infractions subsistent, l'organisme agréé se doit d'envoyer une copie du procès-verbal de visite de contrôle à la Direction générale de l'Energie préposée à la haute surveillance des installations électriques domestiques.

Description des circuits

1 FUS AUTO 20A
2 FUS AUTO 6A
2 FUS AUTO 10A
3 FUS AUTO 16A
3 FUS AUTO SANS MARQUAGE

CONSTATATIONS: Remarques

- A1 : Les schémas électriques doivent être joints obligatoirement dans le dossier de l'installation électrique. Il est fortement conseillé de joindre une copie de ceux-ci à proximité du coffret électrique principal.
- AD : Le contrôle comprend seulement les parties visibles de l'installation.
- AD1 : Le contrôle ne comprend que les parties de l'installation électrique comme repris dans les schémas (signés) annexés.
- AD2 : Le contrôle effectué est un contrôle instantané basé sur le moment de passage. Ce rapport électrique est uniquement le reflet de l'installation électrique repris au moment de la vérification.
- AF : La localisation du dispositif de coupure dans l'immeuble est à montrer. Le sectionneur doit être dans les parties communes du bâtiment (local des compteurs, cave,...) et est commun pour toutes les unités d'habitation.
- B : On ne peut pas exclure le fait qu'au dépôt des schémas, il pourrait y avoir d'autres infractions.
- K : Un interrupteur différentiel distinct d'une sensibilité de 30 mA est à conseiller pour l'installation de salles de bains/douches, lessiveuse, lave-vaisselle et/ou séchoir et appareils semblables.
- KO : (installations < 01/10/1981) Si le circuit de la salle de bains n'est pas connecté après un interrupteur différentiel d'une sensibilité de 30mA au maximum, la volume 2 est étendue à 1m par rapport au bord de la baignoire et/ou la douche (au lieu de 0,60m).
- K1 : Il est conseillé de placer un interrupteur différentiel d'une sensibilité de 300mA à l'origine de l'installation et celui déjà existant comme protection supplémentaire pour l'installation de salles de bains, lessiveuse, lave-vaisselle, séchoir ou tous autres appareils identiques.
- U : Il faut au moins trois exemplaires des schémas électriques.
- X : La valeur de la résistance de dispersion de la prise de terre n'a pas pu être mesurée. Cette valeur devrait être de préférence inférieure à 30 ohm.
- Y : La résistance d'isolation générale n'a pas pu être mesurée. Cette valeur devrait être de préférence supérieure à 0.5 Mohm.

CONSTATATIONS: Infractions

Infractions schémas :

- 1.01. : Schéma unifilaire de l'installation est à réaliser ou à compléter. (art 16, 268, 269)
- 1.02. : Schéma de position de l'installation est à réaliser ou à compléter. (art 269)
- 1.04. : La tension nominale et le pictogramme de danger électrique doivent être affichés sur le tableau et en un endroit judicieusement choisi.

Infractions mesures :

- 2.04. : La continuité des liaisons équipotentielle et/ou des conducteurs de protection n'est pas garantie. (art 70.05, 85.08)

Infractions de prise de terre :

- 3.04. : Le dispositif de coupure ou la barrette de sectionnement manque ou n'est que difficilement ou pas du tout accessible. (art 15.01, 70.05)
- 3.05. : La section minimale et/ou la nature du conducteur de terre (liaison entre la prise de terre et la borne principale de terre) ne sont pas respectées (minimum de 16mm² âme cuivre massif et isolé vert/ jaune). (art 71, 199)
- 3.10. : Le conducteur de protection (PE) est à distribuer à travers toute l'installation. (art 70.06, 86.02, 86.04)
- 3.12. : Socles de prise de courant: le contact de terre est à relier à la terre de l'installation. (art 86.03)

Infractions coffrets de répartition :

- 4.10. : Réalisez ou complétez le repérage de chaque circuit et/ou appareillage, bornes de raccordement, etc. (lisibilité et qualité durable) (art 16, 248)
- 4.18. : Le(s) coffret(s) de répartition n'ont pas pu être ouvert(s) dûs aux fusibles et/ou les disjoncteurs à broche qui ne peuvent pas ou difficilement être enlevés. Le câblage interne n'a pas pu être vérifié.

Infractions interrupteurs différentiels :

- 5.01. : Prévoyez un interrupteur différentiel général, muni d'un dispositif de plombage, à l'origine de l'installation. (art 86.07)

Infractions protection contre les surintensités :

- 6.02. : Adaptez l'intensité nominale de la protection fusible/disjoncteur en fonction de la section des conducteurs. (art 116, 117, 118)
- 6.03. : Absence d'éléments de calibrage des coupe-circuit à fusibles, des disjoncteurs à broches, fusibles diazéd et des disjoncteurs de branchement. (art 251.01)
- 6.11. : Circuits à équilibrer: les fusibles doivent être de la même intensité nominale. (art 117)
- 6.12. : L'indication de l'ampérage des fusibles ou disjoncteurs n'est pas visible ou est effacé. (art. 7, 117)

Infractions installation électrique :

- 7.04. : Les interrupteurs, les prises et boîtes de branchement doivent être ajustés ou refixés selon les règles de l'art. (art 9.03)
- 7.15. : Prévoyez des matériaux dans des locaux habituels dont les enveloppes ont le degré de protection (IP) est au moins IP2X (IPXX-B) et pour des locaux publics au moins le degré de protection IP4X (IPXX-D). (art 19, 49.01)

Infractions conducteurs et code couleurs :

- 8.01. : Les conducteurs non utilisés sont à éliminer ou à isoler à leurs extrémités. (remarque)

Infractions supplémentaires et/ou explications additionnelles:

7.04 GENERAL
2.04+3.12+3.10 SALON+CHAMBRE
7.15 GENERAL
4.10+4.18+5.01+6.02+6.03+6.11+6.12 COFFRET



ACA asbl

Organisme de contrôle
agréé
Installations domestiques

Meensesteenweg 338, 8800 Roeselare
TEL: 065/334 979 FAX: 065/336 629
www.acavzw.be / info@acavzw.be
Dexia: 068-2516997-68
Numéro de TVA: BE 0811 407 869

Ref: 2016090173

ANNEXE – INSTALLATION ELECTRIQUE DOMESTIQUE

Données générales

Annexe à rapport n°: 161002180

Tension nominale: 3x400v+N

Lieu du contrôle: Avenue de l'Arbre ballon 30 , 1090 JETTE

Propriétaire:

Agent-visiteur: Patrick Palm

Date du contrôle: 09/09/2016

Schéma d'implantation simplifié (< 01/10/1981) ou photo de l'installation électrique (> ou < 01/10/1981)

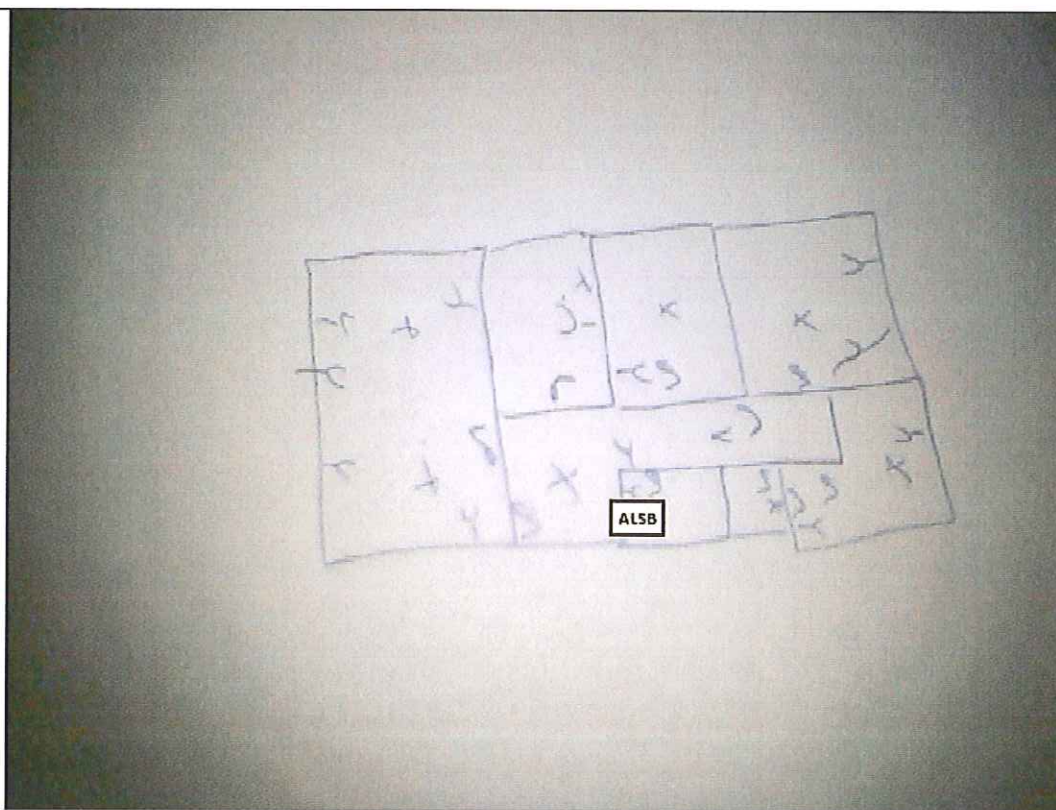

Signature client:

Signature agent-visiteur:

