



RAPPORT DE MISE EN SERVICE D'UNE INSTALLATION ELECTRIQUE/ CONTRÔLE PERIODIQUE

Données générales

Lieu du contrôle:	Rue de la Ringe 7 , 5550 ALLE		
Propriétaire:			
Client:			
Type de locaux:	Maison	Distributeur d'énergie: /	
Code EAN::	541 44		
Installateur:	/		
N° TVA:	/	ou n° carte ID:	Émis à: / le /
Agent-visiteur:	Khalid Belamin Tamsamani	Date du contrôle: 02/11/2016	

Type de contrôle

Conformément aux exigences (conditions) du Règlement général sur les installations électriques (RGIE)	
Type contrôle:	Art 276bis Transfert de propriété
Info complément:	/
Réinspection à:	/

Données générales de l'installation électrique

Tension nominale:	2x230v	Courant nominal max:	32A	Courant nominal sécurité principale:	25,00
Section du câble d'arrivée:	3X4 mm²	- Type:	VOB		
Type d'électrode:	Indéterminable	Section:	/ mm²	Conduct. de terre/ mm²	
Interrupteur différent. général - In:	aucun A	- DI :	/ mA	Nombre de pôles:	/
Interrupteur(s) différentiel(s) général(s) extra: /					
Interrupteur différent. second. - In:	aucun A	- DI :	/ mA	Nombre de pôles:	/
Interrupteur(s) différentiel(s) secondaire(s) extra: /					
Nombre de circuits:	9	Nombre de tableaux:	2	Tarif:	Jour

Mesures et contrôles

Résistance de dispersion:	/ Ohm	Protect. contre les contacts indir.:	Pas en ordre	Plombage du différentiel:	/
Isolement générale:	2000 MOhm	Test du différentiel:	/	Etat du materiel fixe:	Pas en ordre
Test de continuité:	En ordre	Test de défaut:	/	Schémas:	Pas en ordre
Protect. contre les contacts dir.:	Pas en ordre				

Conclusion :
L'INSTALLATION N'EST PAS CONFORME AU RGIEL'installation doit de nouveau être contrôlée:
avant le: 18 mois après signature de l'acte ☐ par le même organisme (*)**NOMBRE D'ANNEXES**
Schéma d'implantation: Non
Schéma unifilaire: Non
Autres: /

L'AGENT-VISITEUR:

Visa du distributeur (art 270)

Visa de l'organisme de contrôle

ACA asbl - Organisme de Contrôle Agréé
Meensesteenweg 338 - 8800 Roeselare
TVA BE 0811.407.869
Tel. 065/33.49.79 - Fax 065/33.66.29
info@acavzw.be - www.acavzw.be

Description des circuits

4 FUS AUTO 20A
4 FUS AUTO 16A
2 FUS AUTO 25A
2 FUS AUTO 10A
2 DISJ BIP 16A
1 DISJ BIP 20A

CONSTATATIONS: Remarques

- A1 : Les schémas électriques doivent être joints obligatoirement dans le dossier de l'installation électrique. Il est fortement conseillé de joindre une copie de ceux-ci à proximité du coffret électrique principal.
- AC : Il est conseillé de prévoir les liaisons équipotentielles principales pour l'installation de gaz et de l'eau.
- AD : Le contrôle comprend seulement les parties visibles de l'installation.
- AD2 : Le contrôle effectué est un contrôle instantané basé sur le moment de passage. Ce rapport électrique est uniquement le reflet de l'installation électrique repris au moment de la vérification.
- AE : Le bien est meublé au moment du contrôle.
- B : On ne peut pas exclure le fait qu'au dépôt des schémas, il pourrait y avoir d'autres infractions.
- K : Un interrupteur différentiel distinct d'une sensibilité de 30 mA est à conseiller pour l'installation de salles de bains/douches, lessiveuse, lave-vaisselle et/ou séchoir et appareils semblables.
- U : Il faut au moins trois exemplaires des schémas électriques.
- X : La valeur de la résistance de dispersion de la prise de terre n'a pas pu être mesurée. Cette valeur devrait être de préférence inférieure à 30 ohm.

CONSTATATIONS: Infractions

Infractions schemas :

- 1.01. : Schéma unifilaire de l'installation est à réaliser ou à compléter. (art 16, 268, 269)
- 1.02. : Schéma de position de l'installation est à réaliser ou à compléter. (art 269)
- 1.04. : La tension nominale et le pictogramme de danger électrique doivent être affichés sur le tableau et en un endroit judicieusement choisi.

Infractions de prise de terre :

- 3.04. : Le dispositif de coupure ou la barrette de sectionnement manque ou n'est que difficilement ou pas du tout accessible. (art 15.01, 70.05)
- 3.13. : Raccordez les appareils de classe 1 par un conducteur de protection (PE) au réseau de terre. (art 30.07, 70.06)
- 3.15. : Les armatures des câbles du type XFVB et EVAVB arrivées et départ du tableau sont à raccorder à la terre. (art 72)

Infractions coffrets de repartition :

- 4.06. : (Re)placez la porte et/ou l'écran de protection du tableau. Possibilité de contact avec des pièces nues sous tension. (art 19, 49.01, 248)
- 4.08. : Obturez les ouvertures non utilisées du tableau ou coffret. (art 19, 49.01, 248)
- 4.09. : Absence d'un interrupteur sectionneur général multipolaire sur le tableau principal. (In = 40 A) (art 248.02)
- 4.10. : Réalisez ou complétez le repérage de chaque circuit et/ou appareillage, bornes de raccordement, etc. (lisibilité et qualité durable) (art 16, 248)
- 4.13. : L'introduction des câbles dans le tableau doit être réalisée selon les règles de l'art. (art 5, 205)

Infractions interrupteurs différentiels :

- 5.01. : Prévoyez un interrupteur différentiel général, muni d'un dispositif de plombage, à l'origine de l'installation. (art 86.07)
- 5.02. : Prévoyez un interrupteur différentiel général d'une intensité nominale minimale $I_n = 40A$, et sensibilité maximale $DI = 300mA$. (art 86.07)

Infractions protection contre les surintensités :

- 6.03. : Absence d'éléments de calibrage des coupe-circuit à fusibles, des disjoncteurs à broches, fusibles diazed et des disjoncteurs de branchement. (art 251.01)

Infractions installation électrique :

- 7.04. : Les interrupteurs, les prises et boîtes de branchement doivent être ajustés ou refixés selon les règles de l'art. (art 9.03)
- 7.14A : Adaptez le degré de protection (IP) du matériel électrique placé dans la/les salle(s) de bains au volume dans lequel il est installé. (art 19, 86.10)
- 7.14B : Le matériel électrique installé dans la/les salle(s) de bains n'est pas adapté au volume dans lequel il est installé (les distances jusqu'au bord de la baignoire et/ou de la cuvette ou des conditions protectrices supplémentaires). (art 86.10)
- 7.20. : Les équipements électriques ne peuvent pas être fixés sur des matériaux combustibles. (art 104)
- 7.23. : L'utilisation des blocs multiprises en pose fixe n'est pas permise. (art. 249.02)

Infractions conducteurs et code couleurs :

- 8.03. : Protégez le(s) câble(s) non armé(s) aux endroits susceptibles aux dégradations, coups, chocs (traversée des murs, plafonds, etc.). (art 201, 209)
- 8.05. : Les canalisations doivent être fixées tout le long de leur parcours au moyen d'attaches adaptées. (art 143, 209)
- 8.14. : Si on utilise des conducteurs souples (multibrin), on doit appliquer des embouts sertis ou adaptés. (art 207.07, 221.02, 223, 240.02)
- 8.16. : Les conducteurs utilisés ne sont pas conformes au RGIE. (art 198)
- 8.17. : Les câbles du type côte à côte (VTLmB), méplat sous gaine de PVC (LMVVR), COAX, VVT, H05VVf, H07RN-F et R2V (NF) sont interdits et doivent être remplacés par des câbles du type XVB. (art 198)

Infractions supplémentaires et/ou explications additionnelles:

7.04 COFFRET
7.20/8.16/8.17 CUISINE
7.23/8.05/8.14 RDC LOCAL ARRIERE



ACA asbl

Organisme de contrôle
agréé
Installations domestiques

Meensesteenweg 338, 8800 Roeselare
TEL: 051/200 002 FAX: 051/201 002
www.acavzw.be / info@acavzw.be
Dexia: 068-2516997-68
Numéro de TVA: BE 0811 407 869

Ref: 2016102861

ANNEXE – INSTALLATION ELECTRIQUE DOMESTIQUE

Données générales

Annexe à rapport n°: 175001786

Tension nominale: 2x230v

Lieu du contrôle: Rue de la Ringe 7, 5550 ALLE

Propriétaire:

Agent-visiteur: Khalid Belamin Temsamani

Date du contrôle: 02/11/2016

Schéma d'implantation simplifié (< 01/10/1981) ou photo de l'installation électrique (> ou < 01/10/1981)

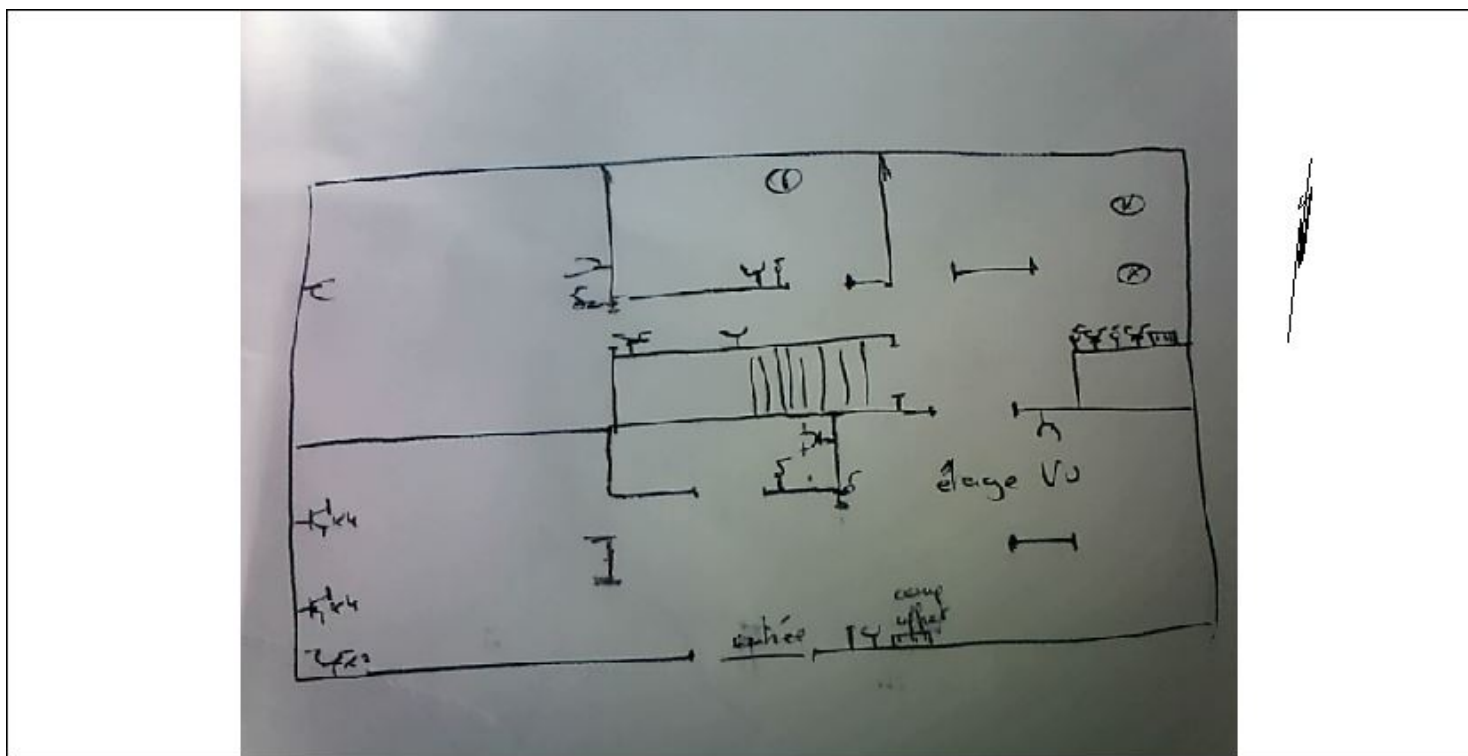

Signature client:

Signature agent-visiteur: