

Rapport de contrôle d'installations électriques à basse et à très basse tension

EXEMPLAIRE ORIGINAL

RÉF. 131/2025/100851/D01:1

DATE DU CONTRÔLE 04/04/2025 (12:50 - 13:40) **AGENT VISITEUR** Regis Goma
ADRESSE DU CONTRÔLE voie creuhy 1 - 4860 pepinster **TYPE DE CONTRÔLE** Visite de contrôle (6.5.)

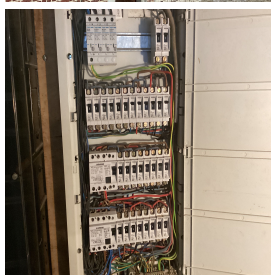

› DONNÉES GÉNÉRALES

Adresse de l'installation	voie creuhy 1 - 4860 pepinster
Type de locaux	Unité d'habitation (maison)
Objet du contrôle	Demande dans le cadre d'une vente
Contrôle demandé par l'agence immobilière	Roland Porta
Responsable des travaux	non communiqué
Dérogations applicables/appliquées	Installations électriques domestiques ancien RGIE (8.2.2.)

› DONNÉES DU RACCORDEMENT

Gestionnaire du réseau de distribution (GRD)	NETHYS
Code EAN	Non communiqué
Numéro du compteur	53102333
Index jour/nuit	41784,3/
Type de coupure générale	Teco
Câble compteur - tableau	VFVB 4 x 10 mm ²
Tension nominale de service	3x400V + N - AC
Courant nominal de la protection de branchement	20A

› CONTRÔLE

Conformité schéma(s) unifilaire(s) et plan(s) de position	Pas OK	Nombre de tableaux	1	Nombre de circuits	14
Les fondations datent	D'avant le 1/10/1981	Dispositif différentiel de tête	ID - 40A - 300mA - type AC - test OK		
Type d'électrode de terre	Indéterminée	Dispositif différentiel supplémentaire	ID - 40A - 30mA - type AC - test OK		
Résistance de dispersion de la prise de terre (Ω)	Pas mesurable	Fixation/Etat/Détérioration matériel	Pas OK		
Conformité des liaisons équipotentielle et des PE	Pas OK	Contrôle visuel appareils fixes et/ou mobiles	Pas OK		
Test de continuité	Pas concluant	Protection contre les contacts directs	Pas OK		
Contrôle boucle de défaut	Pas concluant	Résistance générale d'isolement (MΩ)	0,17		
Protection contre les contacts indirects	Pas OK	Adéquation DPCDR – prise de terre	Pas OK		
		Adéquation protections surintensités – sections	OK		
Circuits en défauts d'isolement	29				

CONCLUSION : NON CONFORME



A la date du 04/04/2025, l'installation électrique de voie creuhy 1 - 4860 pepinster n'est pas conforme aux prescriptions du Livre 1 de l'arrêté royal du 8 septembre 2019 établissant le Livre 1 sur les installations électriques à basse tension et à très basse tension.
Le contrôle réalisé par Certinergie a porté sur les parties visibles de l'installation et normalement accessibles.
Les travaux nécessaires pour faire disparaître les infractions constatées pendant la visite de contrôle, doivent être exécutées sans retard et toutes mesures adéquates doivent être prises pour qu'en cas de maintien en service de l'installation, les infractions ne constituent pas un danger pour les personnes.
Une nouvelle visite de contrôle est à exécuter pour constater la disparition des infractions par le même organisme au plus tard avant le 04/04/2026.

Signature de l'agent

Rapport de contrôle d'installations électriques à basse et à très basse tension

EXEMPLAIRE ORIGINAL

RÉF. 131/2025/100851/D01:1

LISTE DES INFRACTIONS

- La résistance de dispersion de la prise de terre n'a pas pu être mesurée car le sectionneur de terre n'était pas accessible, était cassé ou absent ou n'a pas pu être ouvert (écroux oxydés ou autre). - 5.4.3.5.;5.1.5.
- La tension d'alimentation n'est pas indiquée clairement de manière apparente sur chaque tableau de répartition et de manœuvre. - 3.1.3.3.a
- Les circuits, les appareils de coupure et/ou les dispositifs de protection ne sont pas repérés de manière claire et visible. - 3.1.3.
- Des dispositifs de protection à courant différentiel-résiduel ne sont pas du type A, et/ou celui qui est placé en tête de l'installation n'a pas une intensité nominale d'au moins 40A. - 4.2.4.3.;5.1.3.3.;5.3.5.3.;8.2.1.;8.2.2.
- Le contrôle d'une/des boucles de défaut n'est pas concluant. - 6.4.6.4.;6.5.7.2.
- Il manque des obturateurs dans le tableau électrique. - 4.2.2.1.;4.2.2.3.
- Les canalisations principales d'eau et/ou de gaz internes au bâtiment, et/ou les colonnes principales du chauffage central et de climatisation et/ou les éléments métalliques fixes et accessibles qui font partie de la structure de la construction et/ou les autres éléments métalliques principaux ne sont pas connectés à la borne principale de terre. - 4.2.3.2.;5.4.4.1.;8.2.1.
- Des canalisations électriques, en pose à l'air libre et/ou en montage apparent, ne sont pas fixées correctement. - 5.2.
- Des contacts de terre de socles de prise de courant ne sont pas reliés au conducteur de protection de la canalisation électrique. - 6.4.6.4.;6.5.7.2.
- Interrupteur(s) et/ou socle(s) de prise et/ou boîte(s) de dérivation ne sont pas fixés correctement. - 1.4.
- Un/des cordons prolongateurs/multiprises sont installés en pose fixe. - 5.3.4.7.
- Raccordements et assemblage, les connexions ou dérivations des câbles ne sont pas effectués en conformité avec les règles de l'art, elles doivent être réalisées dans des boîtes de dérivation, des tableaux, aux bornes des interrupteurs ou des prises de courant ou dans les appareils d'éclairage. Les boîtes d'encastrement des prises et interrupteurs doivent être suffisamment larges pour y réaliser facilement les connexions. - 5.2.6.1.
- Le sectionneur de terre n'est pas conforme ou est absent. - 5.4.3.5.
- Les schémas unifilaires et/ou plans de position ne sont pas présents. - 3.1.2.;6.4.6.;6.5.7.;9.1.2.
- Il n'est pas possible de sceller les bornes amont du dispositif différentiel de tête (appareil non conforme, absence des accessoires de scellée, ...) - 6.4.6.4.
- Les circuits sont conçus de telle manière qu'ils peuvent être alimentés involontairement par un autre circuit. - 3.2.4.1.
- La résistance d'isolement de l'installation n'est pas suffisante. - 6.4.5.1.
- L'indice de protection contre les contacts directs des luminaires, socles de prises et/ou interrupteurs n'est pas suffisant - il faut placer des globes, des caches, des couvercles adaptés. - 4.2.2.
- Un ou des socles de prises de courant ne comportent pas une sécurité enfant. - 4.2.2.3.
- La continuité du PE vers les contacts de terre des socles de prise et/ou vers des appareils de classe 1 à poste fixe et/ou des liaisons équipotentielles (principales, supplémentaires) n'est pas réalisée. - 6.4.6.4.;6.5.7.2.
- Un ou des socles de prises sont munies uniquement de contacts latéraux de terre (prise dite Schuko). - 5.3.5.2.
- Le conducteur de protection n'est pas distribué dans l'entièreté de l'installation (installation d'après 1981). - 5.4.3.6.
- Il manque des rosaces derrière les prises et/ou interrupteurs en nécessitant. - 1.4.

REMARQUES

- Nous ne pouvons pas exclure qu'au dépôt des schémas il puisse y avoir d'autres infractions.
- Les schémas unifilaires et plans de position doivent renseigner l'adresse de l'installation, les coordonnées du responsable des travaux et du propriétaire. Ces derniers devront signer et dater ces schémas.
- Lors d'une rénovation de l'installation électrique, les dérogations pourraient ne plus être appliquées.
- Les plans et schémas seront à adapter en fonction des travaux de mise en conformité qui seront réalisés.
- Lors du prochain contrôle, un accès aux liaisons équipotentielles principales (compteur d'eau, de gaz, chaufferie) devra être fourni.

Rappel sur les prescriptions réglementaires :

Le propriétaire, le gestionnaire ou l'exploitant de l'installation électrique est tenu :

- d'en assurer ou d'en faire assurer l'entretien ;
- de prendre toutes mesures adéquates pour que les dispositions du Livre 1 de l'arrêté royal du 8 septembre 2019 établissant le Livre 1 sur les installations électriques à basse tension et à très basse tension soient en tout temps observés ;
- de conserver les documents, en ce compris le ou les rapports de contrôle, de l'installation électrique dans un dossier, de le tenir à disposition de toute personne qui peut le consulter et de mettre à disposition une copie de ce dossier à tout éventuel locataire ;
- de transmettre le dossier de l'installation électrique au nouveau propriétaire, gestionnaire ou exploitant ;
- d'aviser immédiatement le fonctionnaire préposé à la surveillance du Service Public Fédéral ayant l'Energie dans ses attributions de tout accident survenu aux personnes et du, directement ou indirectement, à la présence d'installations électriques ;
- de renseigner dans le dossier de l'installation électrique toute modification ou extension non importante survenue sur l'installation électrique ;
- de laisser réaliser par un organisme agréé un contrôle de conformité avant la mise en usage sur toute modification ou extension importante survenue sur l'installation électrique.
- si des infractions ont été constatées lors de la visite de contrôle, de faire effectuer une nouvelle visite de contrôle par le même organisme agréé afin de vérifier la disparition des infractions au terme du délai de un an. Dans le cas où, lors de cette seconde visite, des infractions subsistent, l'organisme agréé se doit d'envoyer une copie du rapport de visite de contrôle à la Direction générale de l'Energie préposée à la haute surveillance des installations électriques domestiques.

Rapport de contrôle d'installations électriques à basse et à très basse tension

EXEMPLAIRE ORIGINAL

RÉF. 131/2025/100851/D01:1

› ANNEXES

Autre(s)



Rapport de contrôle d'installations électriques à basse et à très basse tension

EXEMPLAIRE ORIGINAL

RÉF. 131/2025/100851/D01:1

› ANNEXES

Autre(s)



Rapport de contrôle d'installations électriques à basse et à très basse tension

EXEMPLAIRE ORIGINAL

RÉF. 131/2025/100851/D01:1

› ANNEXES

Autre(s)



Rapport de contrôle d'installations électriques à basse et à très basse tension

EXEMPLAIRE ORIGINAL

RÉF. 131/2025/100851/D01:1

› ANNEXES

Autre(s)



Rapport de contrôle d'installations électriques à basse et à très basse tension

EXEMPLAIRE ORIGINAL

RÉF. 131/2025/100851/D01:1

› ANNEXES

Autre(s)

