



INSTALLATIONS ÉLECTRIQUES À BASSE TENSION ET À TRÈS BASSE TENSION

(Livre 1 – AR 08/09/2019)

Identification des tiers:

Client:

Propriétaire:

Installateur:

N° TVA:

Installateur = personne ou personnes responsable(s) des travaux

Identification de l'installation électrique:

Adresse du contrôle: Av Général Dumonceau 13 lot cave et rez-de-chaussée, 1190 FOREST

Code EAN installation:

Tarif compteur(s): Jour

Cabine HT privée: Non

Numéro compteur(s):

GRD: Sibelga

Index compteur(s): 109179,8

Type de locaux: Maison individuelle

Type d'installation: Unité d'habitation

Nature du contrôle:

Type de contrôle: Visite de contrôle (6.5)

Date de réalisation: ☐ Avant le 01/10/1981

☒ Après le 01/10/1981 et avant le 01/06/2020

☐ Après le 01/06/2020

Notes: Voir rubrique "CONSTATATIONS - Remarques"

Dérogations (Partie 8): Appliquées

Réinspection au rapport: /

Données générales de l'installation électrique:

Tension nominale: 3 x 230V

Intensité nominale max.: 40 A

Valeur nominale branchement: 16 A

Câble d'alimentation: 4x10 mm²

Type: EXVB

Type de système de mise à la terre: TT

Electrode de terre: Indéterminable

Section électrode de terre: /

Section conducteur de terre: 16 mm²

Nombre de tableaux: 4

Nombre de circuits: 1+6+6+6

Nombre de circuits de réserve: 0+0+0+0

Installation de production décentralisée:

Non présente

Puissance AC (maximale): / kVA

☐ Installation PV

☐ Stockage de batterie

☐ Central à hydrogène

☐ Cogénération

☐ Eolienne

Description générale des dispositifs à courant différentiel:

Voir tableau p. 2

Schémas et plans de l'installation:

Schéma(s) unifilaire(s) ou de circuits:

Version/n° /

Date: /

☐ En ordre

☒ Non présent

Plan(s) de position:

Version/n° /

Date: /

☐ En ordre

☒ Non présent

Document(s) des installations de sécurité:

Version/n° /

Date: /

☒ Non applicable

☐ Non présent

Document(s) des installations critiques:

Version/n° /

Date: /

☒ Non applicable

☐ Non présent

Mesures, contrôles et essais:

Résistance de dispersion de la prise de terre:

8,54 Ω

Méthode de mesure:

RE

Niveau d'isolement général:

TD 1 (0,02) TD 2 (0,67) MΩ

Tension de mesure:

500 V

Test dispositif(s) à courant différentiel-résiduel:

Bouton test: OK

Boucle de défaut:

Pas OK

Continuité des conducteurs de protection:

Général: Pas OK

Liaison équipotentielle:

Absente

Protection contre les contacts indirects:

Pas OK

Protection contre les contacts directs:

Pas OK

Etat du matériel (à pose) fixe:

Pas OK

Etat du matériel mobile:

/



Description générale des dispositifs à courant différentiel

Compteur	Emplacement	Type	In	DIn	#P	Type	Circuits
Jour	Général	Diff.	40A	300mA	2P	A	TD 1 Cave
Jour	Subordonné	Diff.	40A	30mA	2P	A	TD 2 Cave
Jour	Subordonné	Diff.	40A	300mA	4P	A	TD 3 Appartement
Jour	Subordonné	Diff.	40A	30mA	2P	A	TD 4

Description des circuits

ID Tableau	Dispositif à courant différentiel	Type de protection	Intensité nominale	Nombre de pôles	Section conducteurs	Nombre	Réserve?
TD 1 Cave	300 mA	Disjoncteur automatique	32 A	2P	2.5 mm ²	1	<input type="checkbox"/>
TD 2 Cave	30 mA	Disjoncteur automatique	16 A	2P	2.5 mm ²	1	<input type="checkbox"/>
TD 2	30 mA	Disjoncteur automatique	20 A	2P	2.5 mm ²	4	<input type="checkbox"/>
TD 2	30 mA	Disjoncteur automatique	20 A	2P	1.5 mm ²	1	<input type="checkbox"/>
TD 3 Rez-de-chaussée	300 mA	Disjoncteur automatique	16 A	2P	2.5 mm ²	4	<input type="checkbox"/>
TD 3	300 mA	Disjoncteur automatique	20 A	2P	2.5 mm ²	2	<input type="checkbox"/>
TD 4	30 mA	Disjoncteur automatique	20 A	2P	2.5 mm ²	4	<input type="checkbox"/>
TD 4	30 mA	Disjoncteur automatique	16 A	2P	2.5 mm ²	2	<input type="checkbox"/>

CONSTATATIONS: Infractions

Infractions schémas et plans:

- 1.01. - Le schéma unifilaire de l'installation électrique n'est pas présent au moment du contrôle. (Livre 1, Sous-section 3.1.2.1. (a))
- 1.02. - Le plan de position de l'installation électrique n'est pas présent au moment du contrôle. (Livre 1, Sous-section 3.1.2.1. (a))

Infractions mesures:

- 2.03. - La valeur de la résistance d'isolement en Ω entre les parties actives et la terre, mesurée sous les tensions de test, doit être pour chaque circuit, les appareils d'utilisation étant déconnectés, au moins égale à 1000 fois la valeur en V de la tension de test (au minimum 0,5M Ω pour une tension de test de 500V). (Livre 1, Sous-section 6.4.5.1.)

Identification des circuits avec une mauvaise valeur d'isolement: Mesure général (TD 1)

- 2.05B. - Le fonctionnement du dispositif de protection à courant différentiel-résiduel via la création d'un courant de défaut n'est pas en ordre. (Livre 1, Sous-section 6.5.7.2. (b.4))

Explication: TD 1 Diff général

Infractions installation de mise à la terre:

- 3.06A. - Une ou plusieurs liaisons équipotentielle principales sont absentes. (Livre 1, Sous-section 4.2.3.2.)
 - La liaison équipotentielle des canalisations principales métalliques de gaz (gaz naturel ou gaz en bouteille) au bâtiment n'est pas présente. (Livre 1, Sous-section 4.2.3.2.)
 - La liaison équipotentielle des canalisations principales métalliques d'eau au bâtiment n'est pas présente. (Livre 1, Sous-section 4.2.3.2.)
 - La liaison équipotentielle des colonnes principales métalliques du chauffage central n'est pas présente. (Livre 1, Sous-section 4.2.3.2.)
- 3.11. - Les socles de prise de courant comportant un contact de terre doivent également être reliés à l'installation de terre générale via le conducteur de protection. (Livre 1, Sous-section 5.3.5.2. (b))

Explication: Appartement (salon)

Infractions tableaux de répartition et de manoeuvre:

- 4.07. - Les parties actives nues et accessibles dans le tableau de répartition et de manoeuvre sont insuffisamment protégées. (Livre 1, Sous-section 4.2.2.3./5.3.5.1. (a))

Explication: V.o.b à nue (arrière coffret TD 1 et 2)
- 4.10 - L'identification des dispositifs de commande, de protection et de sectionnement, ainsi des bornes de raccordement des circuits, n'est pas effectuée avec des repérages individuels bien visible et indélébile. (Livre 1, Sous-section 3.1.3.1.)
- 4.10A. - L'identification des tableaux de répartition et de manoeuvre au moyen de repérages individuels n'est pas présente (à moins que toute possibilité de confusion soit écartée). (Livre 1, Sous-section 3.1.3.3. (a))
- 4.10B. - L'indication de la tension d'alimentation n'est pas présente sur chaque tableau de répartition et de manoeuvre. (Livre 1, Sous-section 3.1.3.3. (a))
- 4.12. - La section des rails de distribution et les connexions internes du tableau de répartition et de manoeuvre n'est pas appropriée au dispositif de protection contre les surintensités installé en amont. (Livre 1, Sous-section 4.4.1.5.)

Explication: TD 2 (pontage en 2,5mm²)
- 4.13. - L'introduction des conducteurs et câbles électriques dans le tableau de répartition et de manoeuvre doit être effectuée selon les règles de l'art. (Livre 1, Sous-section 5.2.9.3./5.2.9.5.)

Explication: TD 2

Infractions protection contre les surintensités:

- 6.02. - L'intensité nominale des coupe-circuits à fusibles ou des disjoncteurs automatiques ne correspond pas à la section des conducteurs placés en aval. (Livre 1, Sous-section 4.4.1.5.)

Explication: TD 1 (32A pour 2,5) , TD 2 (20A pour 1,5mm²)

Infractions installation électrique:

- 7.05. - Les connexions ne sont pas réalisées selon les règles de l'art. (Livre 1, Section 5.2.6.)



- Les boîtes de jonction, de dérivation et les boîtes encastrées pour montages en conduits doivent être soit en métal, soit en bois ignifugé, soit en matière isolante non propagatrice de la flamme. (Livre 1, Sous-section 5.2.6.1.)

Explication: Sortie compteur.

7.14. - Le choix et l'utilisation des matériaux électriques dans les salles de bains et salles de douches ne sont pas en correspondance aux règles de l'art. (Livre 1, Chapitre 7.1.)

- Le degré de protection IP du matériel admis dans les salles de bains ou les salles de douches est insuffisant. (au minimum IPX4 dans les volumes 1, 2 et 1bis, au minimum IPX1 dans la volume 3). (Livre 1, Sous-section 7.1.4.3.)

Explication: Éclairages salle de bain (cave)

Infractions canalisations et code de couleur:

8.04. - Les canalisations électriques doivent être introduites correctement dans les matériaux électriques (socles de prises de courant, interrupteurs, éclairage,...), afin d'assurer une protection continue (équivalent à la classe II). (Livre 1, Sous-section 5.2.9.5.)

8.05. - La fixation des canalisations électriques en mode apparent et en pose sous conduits doit être effectuée selon les règles de l'art. (Livre 1, Sous-section 5.2.9.3./5.2.9.5.)

8.11. - Des canalisations électriques raccordées en parallèle à un dispositif unique de protection doivent avoir les mêmes caractéristiques (nature, mode de pose, longueur et section). (Livre 1, Sous-section 4.4.3.4.)

8.14. - Lors de l'utilisation de conducteurs souples (câblage interne ou alimentation des circuits), les extrémités doivent être équipées des embouts sertis ou tout autre système assurant un résultat au moins équivalent. (Livre 1, Sous-section 5.3.5.5. (e))

CONSTATATIONS: Remarques

- A - Tous les dispositifs de protection à courant différentiel-résiduel dans l'installation électrique doivent être testés périodiquement (p.ex. mensuel) à l'aide du bouton test (cfr. prescriptions du fabricant).
- A - Ce contrôle ne comprend que les parties visibles de l'installation.
- A - Le contrôle effectué est un contrôle instantané basé sur le moment de passage. Ce rapport est uniquement le reflet de l'installation électrique au moment du contrôle.
- A2 - L'éclairage n'est pas encore installé définitivement.
- A8 - Les appareils de classe I (p.ex. lave-linge, sèche-linge,...) ne sont pas tous installés au moment du contrôle.
- B - Il n'est pas exclu que des infractions supplémentaires soient identifiées lors de la présentation des schémas.
- B - L'unité est meublée au moment du contrôle.
- F3 - Il est recommandé de prévoir des liaisons équipotentielles pour les installations de gaz et d'eau.



CONCLUSION:

L'installation électrique n'est pas conforme aux prescriptions du Livre 1 de l'arrêté royal du 8 septembre 2019.

Le prochain contrôle est à effectuer au plus tard avant: 13/01/2026

☒ par le même organisme

☐ par un organisme au choix

- ☐ Les schémas unifilaires et les plans de position de l'installation ont été datés et signés.
- ☐ Les bornes d'entrée du (ou des) dispositif(s) à courant différentiel à l'origine de l'installation ont été scellées.
 - ☐ lors d'une visite précédente
 - ☐ lors de la visite actuelle
- ☐ Aucune installation ou partie de l'installation électrique pour laquelle des infractions sont constatées ne peut être mise en usage. Un nouveau contrôle de conformité avant la mise en usage doit être réalisé, dès que l'installation électrique a été mise en ordre.
- ☒ Les travaux nécessaires pour faire disparaître les infractions constatées pendant la visite de contrôle, doivent être exécutées sans retard et toutes mesures adéquates doivent être prises pour qu'en cas de maintien en service de l'installation, les infractions ne constituent pas un danger pour les personnes ou les biens.
- ☒ Dans le cas où, lors de la nouvelle visite de contrôle des infractions subsistent ou au cas il n'est pas donné suite à la remise en ordre de l'installation électrique, le Service Public Fédéral ayant l'Energie dans ses attributions en est informée par l'organisme agréé dès le délai d'un an expiré.
- ☐ L'acheteur est tenu de communiquer à l'organisme de contrôle qui a réalisé la visite de contrôle son identité et la date de l'acte de vente.

Au nom du dirigeant technique, l'agent-visiteur:



ACA asbl - Organisme de Contrôle Agréé
Meensesteenweg 338 - 8800 Roeselare
TVA BE 0811.407.869
Tel. 065/33.49.79 - Fax 065/33.66.29
info@acavzw.be - www.acavzw.be

Les prescriptions réglementaires:

Ce rapport doit être conservé dans le dossier de l'installation électrique. Ce dossier est tenu à disposition de toute personne qui peut le consulter. Une copie de ce dossier est mise à disposition à tout éventuel locataire. Le vendeur est tenu de transmettre le dossier de l'installation à l'acheteur lors du transfert de propriété.

Toute modification de l'installation électrique doit être effectuée conformément aux prescriptions du Livre 1 de l'arrêté royal du 8 septembre 2019 et doit être renseignée dans le dossier. Toute modification ou extension importante doit faire l'objet d'un contrôle de conformité avant la mise en usage. Ce contrôle est réalisé par un organisme agréé.

Le fonctionnaire préposé à la surveillance du Service Public Fédéral ayant l'Energie dans ses attributions doit être avisé immédiatement de tout accident survenu aux personnes et du, directement ou indirectement, à la présence d'installations électriques.

Les devoirs du propriétaire, gestionnaire ou exploitant des installations électriques peuvent être consultés sur le site d'ACA asbl (www.acavzw.be).

Une copie de ce rapport est tenue pendant une période de 5 ans par l'organisme agréé. Ce rapport est tenu à la disposition de toute personne autorisée légalement à le consulter.

Pour de plus amples informations sur les prescriptions réglementaires ou plaintes, la Direction Générale de l'Energie du Service Public Fédéral Economie, PME, Classes moyennes et Energie (<https://www.economie.fgov.be>) est l'autorité compétente des organismes agréés.

Plan d'action en cas d'installation électrique non conforme:



ANNEXE - INSTALLATIONS ÉLECTRIQUES À BASSE TENSION ET À TRÈS BASSE TENSION

Données générales

Adresse du contrôle: Av Général Dumonceau 13 lot cave et rez-de-chaussée, 1190 FOREST
Propriétaire:

Plan de position simplifié ou photo/schéma de l'installation (électrique):

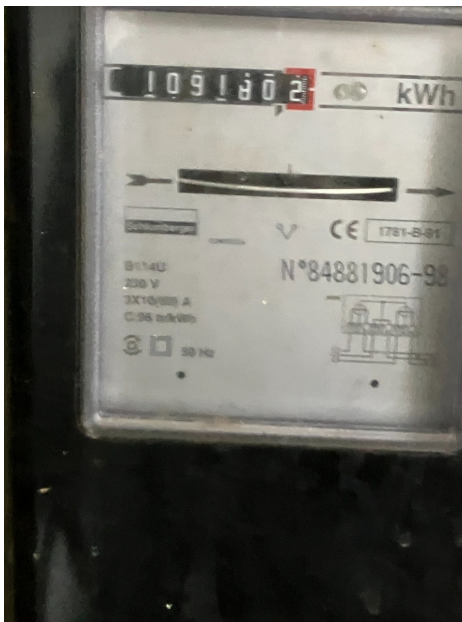

Signature agent-visiteur:





ANNEXE - INSTALLATIONS ÉLECTRIQUES À BASSE TENSION ET À TRÈS BASSE TENSION

Données générales

Adresse du contrôle: Av Général Dumonceau 13 lot cave et rez-de-chaussée, 1190 FOREST
Propriétaire:

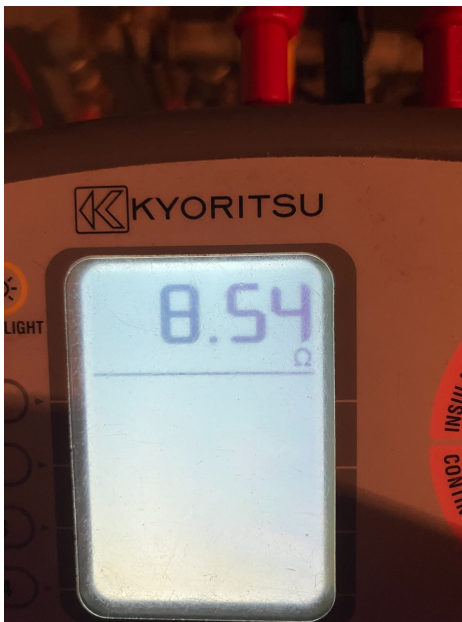
Plan de position simplifié ou photo/schéma de l'installation (électrique):



Signature agent-visiteur:





ANNEXE - INSTALLATIONS ÉLECTRIQUES À BASSE TENSION ET À TRÈS BASSE TENSION

Données générales

Adresse du contrôle: Av Général Dumonceau 13 lot cave et rez-de-chaussée, 1190 FOREST
Propriétaire:

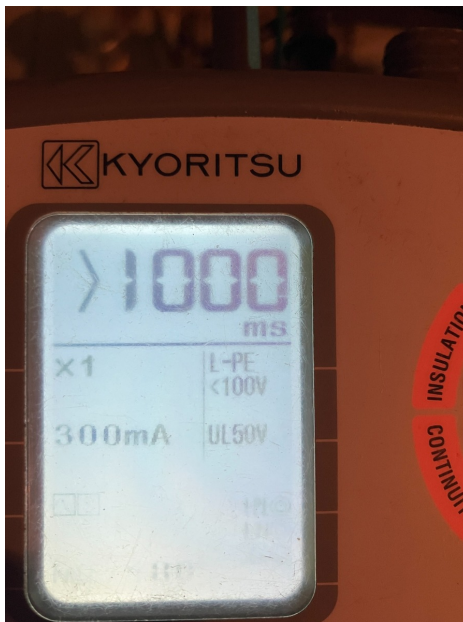
Plan de position simplifié ou photo/schéma de l'installation (électrique):



Signature agent-visiteur:





ANNEXE - INSTALLATIONS ÉLECTRIQUES À BASSE TENSION ET À TRÈS BASSE TENSION

Données générales

Adresse du contrôle: Av Général Dumonceau 13 lot cave et rez-de-chaussée, 1190 FOREST
Propriétaire:

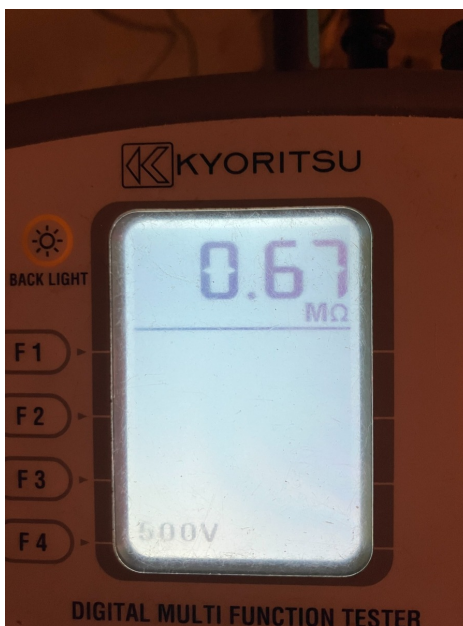
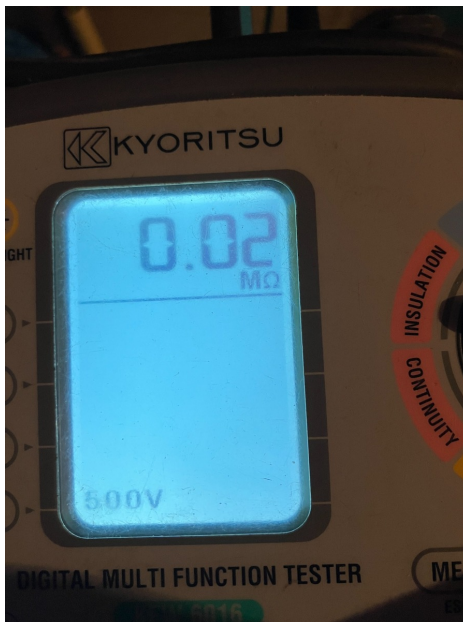
Plan de position simplifié ou photo/schéma de l'installation (électrique):



Signature agent-visiteur:



ANNEXE - INSTALLATIONS ÉLECTRIQUES À BASSE TENSION ET À TRÈS BASSE TENSION

Données générales

Adresse du contrôle: Av Général Dumonceau 13 lot cave et rez-de-chaussée, 1190 FOREST
Propriétaire:

Plan de position simplifié ou photo/schéma de l'installation (électrique):



Signature agent-visiteur:



ANNEXE - INSTALLATIONS ÉLECTRIQUES À BASSE TENSION ET À TRÈS BASSE TENSION

Données générales

Adresse du contrôle: Av Général Dumonceau 13 lot cave et rez-de-chaussée, 1190 FOREST
Propriétaire:

Plan de position simplifié ou photo/schéma de l'installation (électrique):



Signature agent-visiteur:



ANNEXE - INSTALLATIONS ÉLECTRIQUES À BASSE TENSION ET À TRÈS BASSE TENSION

Données générales

Adresse du contrôle: Av Général Dumonceau 13 lot cave et rez-de-chaussée, 1190 FOREST
Propriétaire:

Plan de position simplifié ou photo/schéma de l'installation (électrique):



Signature agent-visiteur:



ANNEXE - INSTALLATIONS ÉLECTRIQUES À BASSE TENSION ET À TRÈS BASSE TENSION

Données générales

Adresse du contrôle: Av Général Dumonceau 13 lot cave et rez-de-chaussée, 1190 FOREST
Propriétaire:

Plan de position simplifié ou photo/schéma de l'installation (électrique):



Signature agent-visiteur:





ANNEXE - INSTALLATIONS ÉLECTRIQUES À BASSE TENSION ET À TRÈS BASSE TENSION

Données générales

Adresse du contrôle: Av Général Dumonceau 13 lot cave et rez-de-chaussée, 1190 FOREST
Propriétaire:

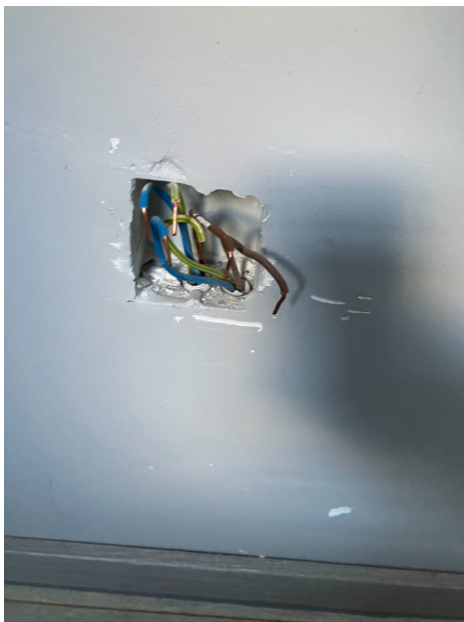
Plan de position simplifié ou photo/schéma de l'installation (électrique):



Signature agent-visiteur:





ANNEXE - INSTALLATIONS ÉLECTRIQUES À BASSE TENSION ET À TRÈS BASSE TENSION

Données générales

Adresse du contrôle: Av Général Dumonceau 13 lot cave et rez-de-chaussée, 1190 FOREST
Propriétaire:

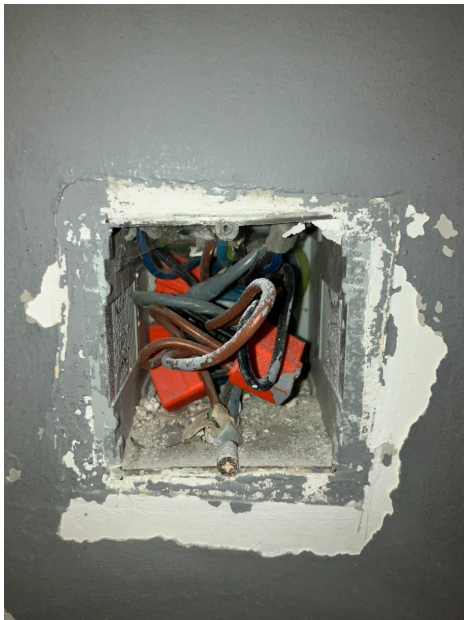
Plan de position simplifié ou photo/schéma de l'installation (électrique):



Signature agent-visiteur:





ANNEXE - INSTALLATIONS ÉLECTRIQUES À BASSE TENSION ET À TRÈS BASSE TENSION

Données générales

Adresse du contrôle: Av Général Dumonceau 13 lot cave et rez-de-chaussée, 1190 FOREST
Propriétaire:

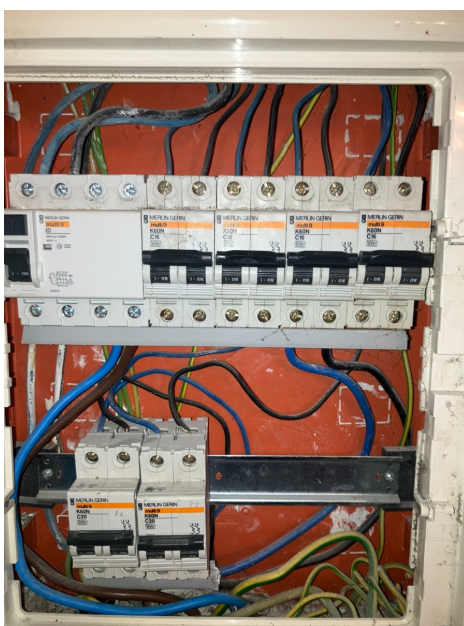
Plan de position simplifié ou photo/schéma de l'installation (électrique):



Signature agent-visiteur: