



a **kiwa** company

# Rapport

RAPPORT N°

GEM/15/61548193/00/FR/001

**Original**



Votre numéro de client : 100268859

Numéro de contrat : 2255883/170000



040 - INSP

## Rapport de contrôle d'installations électriques à basse tension et à très basse tension

Neustrasse 36, 4720 Kelmis



Effectué le :

19/08/2025 08:08 - 09:41



Effectué par : LAURENT LALOUX (3892)

**Non Conforme**

### IDENTIFICATION DES TIERS

#### Propriétaire

Nom, Prénom

Adresse

#### Demandeur du contrôle

Nom, Prénom

CREUTZ Daniel

Adresse

Schlossstrassen 26, 52066 Aachen

### IDENTIFICATION DE L'INSTALLATION ÉLECTRIQUE

ID Vinçotte

100 391 707

Adresse

Neustrasse 36, 4720 Kelmis

Code EAN

Non communiqué

N° Compteur

N°44796345

Compteur index jour

66923

Compteur index nuit

51392

Précision Installation

Maison avant 36/1

Installation contrôlée

- Unité d'habitation

Type d'installation

Installation domestique

**VINÇOTTE asbl**

Organisme de contrôle agréé - Service Externe pour les Contrôles Techniques sur le lieu de travail  
Siège social : Jan Olieslagerslaan 35 1800 Vilvoorde Belgique tel: +32 81 432 773 buildingreportingsouth@vincotte.be  
TVA BE 0402.726.875 RPM Bruxelles BNP Paribas Fortis : BE25 2100 4144 1482 BIC : GEBABEBB

Date d'émission : 19/08/2025

1 / 10

## DONNÉES DU CONTRÔLE

Base de l'examen	- RGIE - Livre 1 de l'arrêté royal du 08/09/2019 établissant le Livre 1 sur les installations électriques à basse tension et à très basse tension, le Livre 2 sur les installations électriques à haute tension et le Livre 3 sur les installations pour le transport et la distribution de l'énergie électrique (M.B. 28/10/2019)
Type de contrôle suivant	- 8.4.2. Visite de contrôle d'une ancienne installation électrique lors de la vente
Date de réalisation de l'installation	- Avant 01/10/1981 - A partir du 01/10/1981 & avant le 01/06/2020
Dérogations appliquées	- Partie 8

## DONNÉES DE L'INSTALLATION ÉLECTRIQUE

Alimentation	Via compteurs GRD
Protection de branchement	- Valeur nominale de la protection placée
Valeur nominale de la protection placée (A)	30
Type d'interrupteur-sectionneur général	- Pas d'interrupteur-sectionneur général présent
Section canalisation d'alimentation du tableau (mm <sup>2</sup> )	10
Canalisation d'alimentation - Type	Vvb
Tension (V)	- 3x230 V AC

## DESCRIPTION DE L'INSTALLATION ÉLECTRIQUE

Tableau BT : Td couloir

Nombre de circuits 6



( Tableau électrique )

## RÉSULTATS DU CONTRÔLE

### Contrôles effectués

Exécution de l'installation électrique conformément aux schémas unifilaires et aux plans de position	Pas en ordre
Test des dispositifs à courant différentiel (test bouton)	Pas en ordre
Test des dispositifs à courant différentiel (test boucle de défaut)	Pas en ordre
Contrôle visuel du matériel fixe ou installé à poste fixe pouvant présenter des dangers pour les personnes et des biens	Pas en ordre
Contrôle visuel du matériel mobile pouvant présenter des dangers pour les personnes et des biens	Pas en ordre
Mesures de protection CD	Pas en ordre
Mesures de protection CI	Pas en ordre
Continuité des conducteurs de protection et des liaisons équipotentielles (principale et supplémentaire)	Pas en ordre
Adéquation entre les dispositifs de protection contre les surintensités installés et les sections de	Niet in orde

Les photos éventuelles illustrant par exemple les infractions, observations/remarques, notes, ... sont données à titre d'exemples et ne sont pas limitatives.

Le contrôle n'a porté que sur les parties visibles et accessibles de l'installation.

### Mesures et essais

Type de prise de terre	Conducteurs enfoncés verticalement / Barres / piquets
Mesure résistance de dispersion	Pas de mesure possible
Valeur d'isolement général (Mohms)	0.1

### Infractions constatées

#### Installation

#### Canalisations

- Les canalisations en montage apparent sont au moins équivalentes au type XVB ou VVB, avec ou sans protection mécanique additionnelle (L1: 5.2.9.5.; L3: 5.2.10.4.). Supprimer les câbles souples et multiprises poste fixe



- Fixer la (les) canalisation(s) au moyen d'attaches adaptées (L1: 5.2.2.; 5.2.9.5.; L3: 5.2.2.; 5.2.10.4.).



- Remplacer le conducteur isolé vert/jaune utilisé comme conducteur actif (L1: 5.1.6.2.; L3: 5.1.6.2.). Supprimer aussi câble souple et vert jaune actif



- Prévoir un circuit exclusivement dédié pour chacun des appareils suivant: le lave-linge / le lave-vaisselle / le sèche-linge / la cuisinière électrique / la plaque de cuisson électrique / le four électrique / chaque appareil (mobile) à poste fixe Pnom > 2600 W. Les appareils d'un chauffage électrique à poste fixe sont alimentés par un ou plusieurs circuits exclusivement dédiés. La section des canalisations électriques, qui sont destinées à alimenter ces appareils ou machines électriques, est choisie en fonction de la puissance de ces appareils ou machines électriques (L1: 5.2.1.2.).
- Réaliser le(s) circuit(s) prise(s) en canalisation de section min. 2,5 mm<sup>2</sup> (L1: 5.2.1.2.; L3: 5.2.1.1.).  
Exemple terrasse

## Constatation supplémentaire dans le cadre de ce contrôle

- Interrupteur non prévu pour le sol

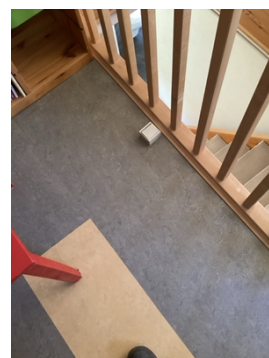

- Revoir installation terrasse : section et type de câble



- Depuis juin 2023 toute les prises sans terre doivent etres sous Diff 30 ma et avoir la sécurité enfant

## Contacts Indirects

- Prévoir un interrupteur différentiel général d'une intensité nominale (In) de 40A minimum et de sensibilité de 300 mA maximum (L1: 4.2.4.3.; 5.3.5.1.; 5.3.5.3.).
- Prévoir au moins un interrupteur différentiel général, muni d'un dispositif de plombage, à l'origine de l'installation domestique (L1: 4.2.4.3.).
- Prévoir un interrupteur différentiel distinct d'une sensibilité de 30mA pour lessiveuse, lave-vaisselle et/ou séchoir et appareils assimilés dans les installations domestiques (L1: 4.2.4.3.).
- Prévoir un interrupteur différentiel distinct d'une sensibilité de 30mA pour la (les) salle(s) de bain (L1: 4.2.4.3.).

## Isolement

- La valeur de la résistance d'isolement de ce circuit est insuffisante, celle-ci doit être au minimum de 500.000 Ohms (L1: 6.4.5.1.; L3: 6.4.5.2.).

## Liaisons équipotentielle

- Réaliser les liaisons équipotentielles principales et leurs connexions (L1: 4.2.3.2.; 4.2.3.4.; 5.4.4.1.; L3: 4.2.3.2.; 4.2.3.4.; 5.4.4.1.).
- Réaliser les liaisons équipotentielles principales par des conducteurs isolés vert/jaune de section minimum 6 mm<sup>2</sup> (L1: 5.1.6.2.; 5.4.4.1.; L3: 5.1.6.2.; 5.4.4.1.).
- Réaliser la (les) liaison(s) équipotentielle(s) supplémentaire(s) dans la salle de bains / douche(s) (L1: 7.1.4.4.).



## Mise à la terre

- Prise(s) : le contact de terre est à relier à la terre de l'installation (L1: 5.3.5.2.).
- Raccorder le récepteur avec enveloppe conductrice ne comportant qu'une isolation principale (classe I) au réseau de terre par un conducteur PE (L1: 2.4.3.; 5.4.3.6.; L3: 2.4.3; 5.4.3.6.).
- Pour les installations domestiques, la résistance de dispersion de la prise de terre doit être de maximum 30 ohms, ou être inférieure à 100 ohms moyennant le placement de dispositifs de

protection à courant différentiel-résiduel complémentaires suivant la sous-section 4.2.4.3. La résistance de dispersion d'une prise de terre commune à plusieurs installations domestiques doit être inférieure à 30 ohms (L1: 4.2.3.2., 4.2.4.3., 5.4.2.1.).

- Réaliser une prise de terre conforme aux prescriptions (L1: 4.2.3.; 5.4.2.; 5.4.3.; L2: 4.2.5.2.; 5.4.2.; L3: 4.2.3.; 4.2.5.2.; 5.4.2. ; 5.4.3.).

## Récepteurs

- Les interrupteurs et socles de prises à encastrer dans les parois, doivent être logés dans des boîtes appropriées (L1: 5.3.5.2.; 5.3.5.4.; L3: 5.3.5.2.; 5.3.5.4.).
- Choisir et installer le matériel en fonction des influences externes (L1, L2, L3: 5.1.4.).



- Prévoir des prises de courant conformes à la NBN C61-112 avec contact de terre et sécurité enfants (L1: 5.3.5.2.).  
Supprimer prises allemandes . **TOUTE LES PRISES DE LA MAISON DOIVENT AVOIR LA SÉCURITÉ ENFANT**



- Les prises de courant fixées sur les parois doivent être placées à une hauteur suffisante par rapport au sol (axe des alvéoles à 25 cm de hauteur dans les locaux humides, 15 cm dans les locaux secs) (L1: 5.3.5.2.; L3: 5.3.5.2.).



## Schémas, plans et documents

- Prévoir le(s) schéma(s) unifilaire(s) de l'installation domestique, le(s) schéma(s) de circuits de l'installation non-domestique (Livre 1), le plan schématique (Livre 3) (L1: 3.1.2.; 9.1.1.; 9.1.2.; L3: 3.1.2.; 9.1.1.).
- Prévoir le(s) plan(s) de position de l'installation (L1: 3.1.2.; 9.1.1., 9.1.2.).

Tableau BT: Td couloir

## Contacts Indirects

- Prévoir un interrupteur différentiel distinct d'une sensibilité de 30mA pour la (les) salle(s) de bain (L1: 4.2.4.3.).
- Prévoir au moins un interrupteur différentiel général, muni d'un dispositif de plombage, à l'origine de l'installation domestique (L1: 4.2.4.3.).
- Prévoir un interrupteur différentiel général d'une intensité nominale (In) de 40A minimum et de sensibilité de 300 mA maximum (L1: 4.2.4.3.; 5.3.5.1.; 5.3.5.3.).
- Prévoir un interrupteur différentiel distinct d'une sensibilité de 30mA pour lessiveuse, lave-vaisselle et/ou séchoir et appareils assimilés dans les installations domestiques (L1: 4.2.4.3.).

## Protection surintensités

- Adapter l'intensité nominale (In) du dispositif de protection, trop élevée pour la canalisation et/ou le récepteur installé en aval (L1: 4.4.1.1.; 4.4.1.5.; 4.4.3.2.; L3: 4.4.1.1.; 4.4.1.5.; 4.4.4.2.).
- Equiper les bases de coupe-circuit à fusibles ou disjoncteurs d'éléments de calibrage (L1: 5.3.5.5.; L3: 5.3.5.5.).

## Tableaux/enveloppes/portes

- Réaliser ou compléter le repérage des circuits/départs et/ou appareillage, bornes de raccordements, etc. (L1: 2.8.1.; 3.1.3.; 5.3.6.1.; 5.3.6.2.; L3: 2.8.1.2.; 3.1.3.; 5.3.6.1.).
- Le repérage est à compléter sur le tableau de répartition et de manœuvre. Pour les installations domestiques: identification du tableau et tension d'alimentation. Pour les installations non-domestiques: identification du tableau, tension d'alimentation, schéma de mise à la terre, courant de court-circuit présumé, éventuelle utilisation de la technique de filiation. Pour les parties communes (d'un ensemble résidentiel): au moins le repérage des installations domestiques (L1: 3.1.3.3.).

## Remarques

Installation

### Divers + éclairage

- Interrupteur, prise de courant ou boîte de dérivation à reconditionner et/ou refixer.

## Notes

Installation

### Constatation supplémentaire dans le cadre de ce contrôle

- Liste d'infraction sous réserve des schémas . Pas d'électricité garage



## CONCLUSION DU CONTRÔLE

**L'installation dont il est question dans le présent rapport n'est pas conforme aux prescriptions définies dans la rubrique "données du contrôle".**

Il y a lieu de donner suite aux remarques reprises dans le présent rapport.

Des recommandations et/ou informations complémentaires sont mentionnées comme "notes" dans ce rapport.

L'acheteur doit laisser réaliser une nouvelle visite de contrôle pour vérifier la remise en ordre de l'installation au terme du **délai de 18 mois** prenant cours le jour de l'acte de vente.

Les bornes d'entrée du ou des dispositif(s) à courant différentiel à l'origine de l'installation n'ont pas été scellées.



Ir F. Dewint  
Directeur Général

## RAPPEL SUR LES PRESCRIPTIONS RÉGLEMENTAIRES

Le Service public fédéral ayant l'Energie dans ses attributions doit être avisé immédiatement de tout accident survenu aux personnes et dû, directement ou indirectement, à la présence d'installations électriques.

Les travaux nécessaires pour faire disparaître les infractions constatées au moment de la visite de contrôle doivent être exécutés sans retard et toutes mesures adéquates doivent être prises pour qu'en cas de maintien en service des installations, les infractions ne constituent pas un danger pour les personnes et les biens.

Dans le cas où des infractions subsistent lors de la nouvelle visite de contrôle, à réaliser au terme du délai de un an, l'organisme agréé se doit d'envoyer une copie du rapport de visite de contrôle à la Direction générale de l'Energie préposée à la haute surveillance des installations électriques domestiques.



## Annexes

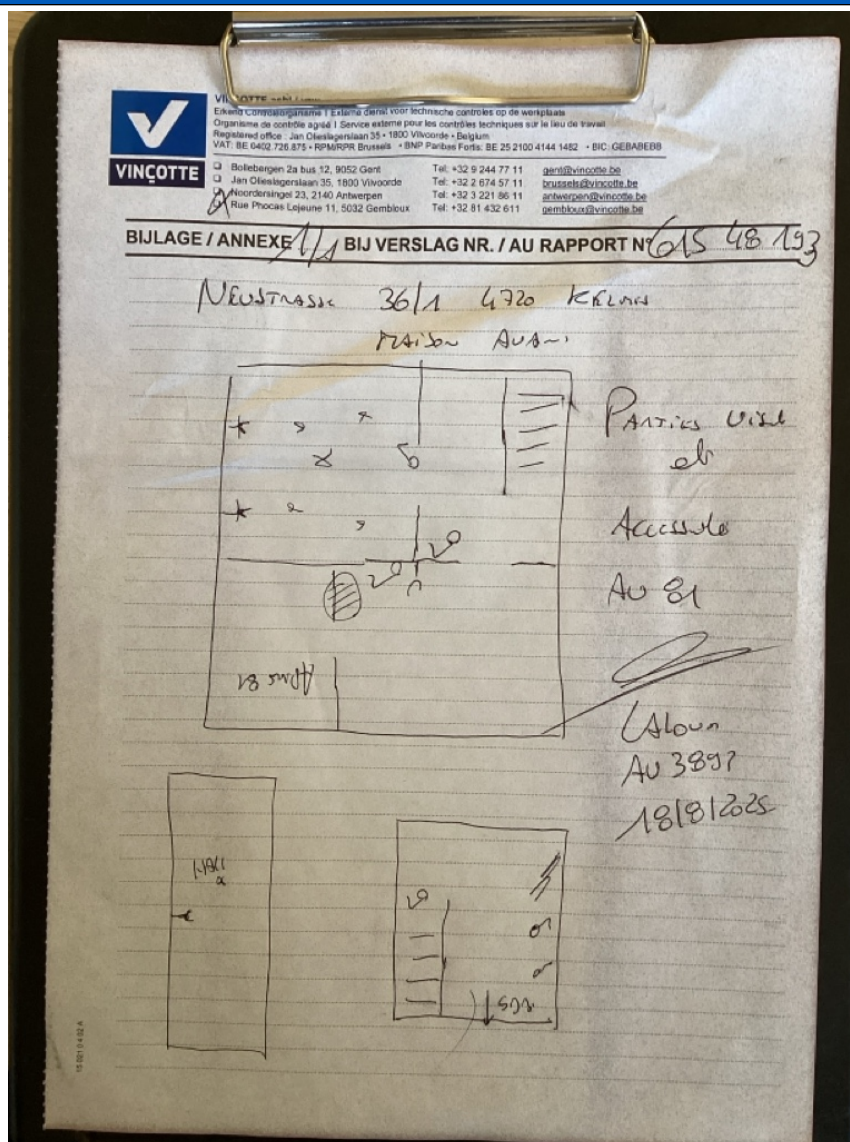

( Croquis sommaire (vente ancienne installation électrique, section 8.4.2.) )

## NOTE D'INFORMATION

**Devoirs du vendeur et de l'acheteur lors de la vente d'une habitation équipée d'une ancienne installation électrique.**

### Dès que le compromis est signé

**Quels sont les devoirs du vendeur / notaire :**

- Le vendeur doit remettre le rapport de la visite de contrôle et ses éventuelles annexes au notaire afin que celui-ci l'ajoute dans le dossier de la vente ;
  - Le notaire doit faire mentionner dans l'acte de vente les points suivants :
    - *La date du rapport de la visite de contrôle;*
    - *Le fait de la remise du rapport de la visite de contrôle à l'acheteur;*
- Si le PV de la visite de contrôle est négatif (installation non-conforme) :**
- *L'obligation pour l'acheteur de communiquer par écrit son identité et la date de l'acte de vente à l'organisme agréé qui a exécuté la visite de contrôle de l'installation électrique.*

### Dès que l'acte de vente est signé

**Quels sont les devoirs de l'acheteur :**

- L'acheteur doit détenir le dossier de l'installation électrique (schémas, rapport(s) de contrôle, ...) en deux exemplaires ;

**Si le rapport de la visite de contrôle est positif (installation conforme) :**

- L'acheteur doit faire réaliser une prochaine visite de contrôle, soit endéans le délai repris sur le rapport de la visite de contrôle (maximum 25 ans après la date de la visite de contrôle), soit en cas de modification ou extension importante de l'installation électrique.

**Si le rapport de la visite de contrôle est négatif (installation non-conforme) :**

- L'acheteur doit informer par écrit l'organisme agréé qui a exécuté la visite de contrôle de l'installation électrique de son identité, de la date de l'acte de vente et du rapport de contrôle concerné ;
- Après cette communication, l'acheteur doit faire réaliser une nouvelle visite de contrôle par un organisme agréé afin de vérifier la disparition des infractions au terme du délai de 18 mois prenant cours le jour de l'acte de vente. L'acheteur peut choisir librement cet organisme agréé.

Pour de plus amples informations:

SPF Economie, P.M.E., Classes moyennes et Energie  
Direction générales de l'Energie – Division infrastructure et contrôles  
Adresse : Avenue du roi Albert II 16 1000 Bruxelles

Services en ligne pour les installations électriques:

<https://economie.fgov.be/fr/themes/energie/sources-denergie/electricite/securite-et-contrôle-des/services-en-ligne-pour-les>

Tél. : 0800 120 33 / E-mail : [gas.elec@economie.fgov.be](mailto:gas.elec@economie.fgov.be)

<https://economie.fgov.be>