

## INSTALLATIONS ÉLECTRIQUES À BASSE TENSION ET À TRÈS BASSE TENSION (Livre 1 – AR 08/09/2019)

### Identification des tiers:

Client:	Vastgoedexperts, langvoort 17, 2430 LAAKDAL
Propriétaire:	/
Installateur:	/
N° TVA:	/

Installateur = personne ou personnes responsable(s) des travaux

### Identification de l'installation électrique:

Adresse du contrôle:	Avenue Charles-Quint 382, 1083 GANSHOREN		
Code EAN installation:	NC		
Tarif compteur(s):	Jour		
Numéro compteur(s):	5179979	GRD:	Sibelga
Index compteur(s):	87163,3	Type de locaux:	Atelier
Type d'installation:	Unité de travail		

### Nature du contrôle:

Conformément aux prescriptions du Livre 1 – Installations à basse tension et à très basse tension – Procédure interne QPRO/ELE/001			
Type de contrôle:	Visite de contrôle (6.5)		
Date de réalisation:	<input type="checkbox"/> Avant le 01/10/1981	<input checked="" type="checkbox"/> Après le 01/10/1981 et avant le 01/06/2020	<input checked="" type="checkbox"/> Après le 01/06/2020
Notes:	Voir rubrique "CONSTATATIONS - Remarques"		
Dérogations (Partie 8):	Appliquées		
Réinspection au rapport:	/		

### Données générales de l'installation électrique:

Tension nominale:	3 x 230V	Intensité nominale max.:	Indéterminable	Valeur nominale branchement:	? A
Câble d'alimentation:	4x10 mm²	Type:	VOB		
Electrode de terre:	Prise de terre commune - piquets et/ou barres			Section électrode de terre:	/
				Section conducteur de terre:	16 mm²
Nombre de tableaux:	3	Nombre de circuits:	1+1+3	Nombre de circuits de réserve:	0+0+0
Installation de production décentralisée:	Non présente			Puissance AC (maximale):	/ kVA
<input type="checkbox"/> Installation PV	<input type="checkbox"/> Stockage de batterie	<input type="checkbox"/> Central à hydrogène	<input type="checkbox"/> Cogénération	<input type="checkbox"/> Eolienne	

### Description générale des dispositifs à courant différentiel:

Voir tableau p. 2
-------------------

### Schémas et plans de l'installation:

Schéma(s) unifilaire(s) ou de circuits:	Version/n° /	Date: /	<input type="checkbox"/> En ordre	<input checked="" type="checkbox"/> Non présent
Plan(s) de position:	Version/n° /	Date: /	<input type="checkbox"/> En ordre	<input checked="" type="checkbox"/> Non présent
Plan(s) de position des prises de terre:	Version/n° /	Date: /	<input checked="" type="checkbox"/> Non applicable	<input type="checkbox"/> Non présent
Document(s) des influences externes:	Version/n° /	Date: /	<input checked="" type="checkbox"/> Non applicable	<input type="checkbox"/> Non présent
Document(s) des installations de sécurité:	Version/n° /	Date: /	<input checked="" type="checkbox"/> Non applicable	<input type="checkbox"/> Non présent
Document(s) des installations critiques:	Version/n° /	Date: /	<input checked="" type="checkbox"/> Non applicable	<input type="checkbox"/> Non présent

### Mesures, contrôles et essais:

Résistance de dispersion de la prise de terre:	/ Ω	Méthode de mesure:	Non effectuée
Niveau d'isolement général:	/ MΩ	Tension de mesure:	Non effectuée
Test dispositif(s) à courant différentiel-résiduel:	Bouton test: OK	Boucle de défaut:	Non testé
Continuité des conducteurs de protection:	Général: Pas OK	Liaison équipotentielle:	Absente
Protection contre les contacts indirects:	Pas OK	Protection contre les contacts directs:	Pas OK
Etat du matériel (à pose) fixe:	Pas OK	Etat du matériel mobile:	/



Description générale des dispositifs à courant différentiel

Compteur	Emplacement	Type	In	DIn	#P	Type	Circuits
Jour		Diff.	25A	30mA	2P	A	/

Description des circuits

ID Tableau	Dispositif à courant différentiel	Type de protection	Intensité nominale	Nombre de pôles	Section conducteurs	Nombre	Réserve?
TD commun		Disjoncteur à broche	6 A	1P		2	<input type="checkbox"/>
TD commun		Disjoncteur à broche	10 A	1P		2	<input type="checkbox"/>
TD commun		Disjoncteur à broche	16 A	1P		1	<input type="checkbox"/>
TD commun		Disjoncteur à broche	20 A	1P		1	<input type="checkbox"/>
TD commun		Disjoncteur à broche	?	1P		4	<input type="checkbox"/>
TD cave	30 mA	Différentiel	25 A	2P	4 mm²	1	<input type="checkbox"/>
TD atelier		Disjoncteur automatique	16 A	2P	2.5 mm²	1	<input type="checkbox"/>
TD atelier		Disjoncteur automatique	20 A	2P	2.5 mm²	2	<input type="checkbox"/>

CONSTATATIONS: Infractions

Infractions schémas et plans:

- 1.01. - Les schémas de circuits de l'installation électrique ne sont pas présents au moment du contrôle. (Livre 1, Sous-section 3.1.2.1. (b))
- 1.02. - Les plans de position de l'installation électrique ne sont pas présents au moment du contrôle. (Livre 1, Sous-section 3.1.2.1. (b))

Infractions installation de mise à la terre:

- 3.04. - Pour permettre la mesure de la résistance de dispersion de la prise de terre, il est indispensable de prévoir un sectionneur de terre qui est démontable seulement à l'aide d'un outil. (Livre 1, Sous-section 5.4.3.5.)

Explication:

A montrer si existant

Infractions tableaux de répartition et de manoeuvre:

- 4.08. - Les ouvertures non utilisées du tableau de répartition et de manoeuvre (entrée de câbles, plaque de protection,...) doivent être obturées correctement. (Livre 1, Sous-section 4.2.2.3./5.3.5.1. (a))

Explication:

TD atelier

- 4.09A. - L'emplacement d'un interrupteur-sectionneur général qui permet la coupure simultanée de toutes les phases et éventuellement du neutre placé sur les tableaux de répartition et de manoeuvre secondaires est fortement recommandé. Son intensité nominale est appropriée à l'installation. (Conseil/remarque)

Explication:

TD atelier

- 4.10 - L'identification des dispositifs de commande, de protection et de sectionnement, ainsi des bornes de raccordement des circuits, n'est pas effectuée avec des repérages individuels bien visible et indélébile. (Livre 1, Sous-section 3.1.3.1.)

Infractions dispositif de protection à courant différentiel-résiduel:

- 5.01. - Au moins un dispositif de protection à courant différentiel avec un courant de fonctionnement en fonction de la résistance de dispersion de la prise de terre doit être placé à l'origine de l'installation. (Livre 1, Sous-section 4.2.4.3. (b)/4.2.4.4. (d))

- Le dispositif de protection à courant différentiel-résiduel n'est pas placé à l'origine de l'installation (à l'exception des éventuels circuits de sécurité et circuits critiques). (Parties communes d'un ensemble résidentiel / Livre 1, Sous-section 4.2.4.3. (b))

Infractions protection contre les surintensités:

- 6.12. - L'indication de l'intensité nominale sur les coupe-circuits (à fusibles) et/ou disjoncteurs automatiques n'est pas ou est difficilement visible ou a été complètement effacée. (Livre 1, Sous-section 1.4.1.3.)

Explication:

TD commun

- 6.14. - L'intensité nominale du disjoncteur de raccordement du compteur électrique ne peut pas être déterminée. La valeur du disjoncteur de raccordement doit être obtenue auprès du gestionnaire de réseau de distribution (de préférence une preuve écrite).

Infractions installation électrique:

- 7.05. - Les connexions ne sont pas réalisées selon les règles de l'art. (Livre 1, Section 5.2.6.)

- Les connexions ne peuvent être exécutées que dans les tableaux de répartition et de manoeuvre, boîtes de jonction ou de dérivation, aux bornes des interrupteurs, des prises de courant ou dans les pavillons des appareils d'éclairage suspendu. (Livre 1, Sous-section 5.2.6.1.)
- Le raccordement aux boîtes de jonction, de dérivation ou encastrées doivent, si nécessaire, assurer l'étanchéité à l'aide de presse-étoupe, obturateurs,... (Livre 1, Sous-section 5.2.6.1.)

Explication:

Connexion dans les boîtes sans couvercles  
Eclairages atelier

- 7.22. - Les presse-étoupes des enveloppes à double isolation doivent être en matériau isolant. (Livre 1, Sous-section 5.2.6.1.)

Explication:

Manquant sur les prises garage



Infractions canalisations et code de couleur:

8.01A. - Toutes les parties de l'installation électrique non utilisées qui sont hors service, doivent être supprimées. (Conseil/remarque)

Explication:

Prise a droite dans le garage

8.04. - Les canalisations électriques doivent être introduites correctement dans les matériaux électriques (socles de prises de courant, interrupteurs, éclairage,...), afin d'assurer une protection continue (équivalent à la classe II). (Livre 1, Sous-section 5.2.9.5.)

Explication:

Prise porte de garage

Infractions protection contre les effets thermiques:

10.02. - La protection contre l'incendie n'est pas réalisée. (Livre 1, Chapitre 4.3.)

- Les conducteurs isolés et les câbles installés en faisceaux ou en nappe doivent avoir au moins la caractéristique F2 (à l'extérieur du bâtiment) ou au moins la classe Cca (à l'intérieur du bâtiment). Cela ne s'applique pas, entre autres, aux conducteurs et câbles encastrés d'au moins 3 cm dans un revêtement non combustible (p. ex. sol ou mur), aux câbles souterrains ou aux câbles posés dans des caniveaux remplis de sable. (Livre 1, Sous-section 5.2.7.3.)

Explication:

Flex partant du tableau

**CONSTATATIONS: Remarques**

- A - Les schémas de l'installation électrique doivent être conservés obligatoirement dans le dossier de l'installation électrique. Il est également fortement recommandé de garder une copie des schémas à proximité du tableau de répartition principal.
- A - Tous les dispositifs de protection à courant différentiel-résiduel dans l'installation électrique doivent être testés périodiquement (p.ex. mensuel) à l'aide du bouton test (cfr. prescriptions du fabricant).
- A - Ce contrôle ne comprend que les parties visibles de l'installation.
- A - Le contrôle effectué est un contrôle instantané basé sur le moment de passage. Ce rapport est uniquement le reflet de l'installation électrique au moment du contrôle.
- A10 - Tous les appareils de classe I doivent être alimentés obligatoirement par des socles de prises de courant avec contact de terre qui est relié à l'installation de mise à la terre.
- B - Il n'est pas exclu que des infractions supplémentaires soient identifiées lors de la présentation des schémas.
- B - L'unité est meublée au moment du contrôle.
- D5 - La résistance de dispersion de la prise de terre ne peut pas être mesurée. Celle-ci doit de préférence être inférieure à 30 Ohms.
- D6 - La résistance d'isolement ne peut pas être mesurée. Celle-ci doit être supérieure à 0,5 MOhm.
- F2 - Il est recommandé de protéger le sectionneur de terre contre les influences externes (humidité, corrosion, dommages mécaniques).
- F4 - Les liaisons équipotentielles sont prévues, mais ils ne peuvent pas encore être raccordées en raison de l'absence des installations concernantes.
- Remarques supplémentaires:

Installation raccordée actuellement sur les communs de l'immeuble



## CONCLUSION:

**L'installation électrique n'est pas conforme aux prescriptions du Livre 1 de l'arrêté royal du 8 septembre 2019.**

**Le prochain contrôle est à effectuer au plus tard avant: 05/12/2030**

☐ par le même organisme

☒ par un organisme au choix

- ☐ Les schémas unifilaires et les plans de position de l'installation ont été datés et signés.
- ☐ Les bornes d'entrée du (ou des) dispositif(s) à courant différentiel à l'origine de l'installation ont été scellées.
  - ☐ lors d'une visite précédente
  - ☐ lors de la visite actuelle
- ☐ Aucune installation ou partie de l'installation électrique pour laquelle des infractions sont constatées ne peut être mise en usage. Un nouveau contrôle de conformité avant la mise en usage doit être réalisé, dès que l'installation électrique a été mise en ordre.
- ☒ Les travaux nécessaires pour faire disparaître les infractions constatées pendant la visite de contrôle, doivent être exécutées sans retard et toutes mesures adéquates doivent être prises pour qu'en cas de maintien en service de l'installation, les infractions ne constituent pas un danger pour les personnes ou les biens.
- ☐ Dans le cas où, lors de la nouvelle visite de contrôle des infractions subsistent ou au cas il n'est pas donné suite à la remise en ordre de l'installation électrique, le Service Public Fédéral ayant l'Energie dans ses attributions en est informée par l'organisme agréé dès le délai d'un an expiré.
- ☐ L'acheteur est tenu de communiquer à l'organisme de contrôle qui a réalisé la visite de contrôle son identité et la date de l'acte de vente.

Au nom du dirigeant technique, l'agent-visiteur:



**ACA asbl - Organisme de Contrôle Agréé**  
**Meensesteenweg 338 - 8800 Roeselare**  
**TVA BE 0811.407.869**  
**Tel. 065/33.49.79 - Fax 065/33.66.29**  
**info@acavzw.be - www.acavzw.be**

## Les prescriptions réglementaires:

Ce rapport doit être conservé dans le dossier de l'installation électrique. Ce dossier est tenu à disposition de toute personne qui peut le consulter. Une copie de ce dossier est mise à disposition à tout éventuel locataire. Le vendeur est tenu de transmettre le dossier de l'installation à l'acheteur lors du transfert de propriété.

Toute modification de l'installation électrique doit être effectuée conformément aux prescriptions du Livre 1 de l'arrêté royal du 8 septembre 2019 et doit être renseignée dans le dossier. Toute modification ou extension importante doit faire l'objet d'un contrôle de conformité avant la mise en usage. Ce contrôle est réalisé par un organisme agréé.

Le fonctionnaire préposé à la surveillance du Service Public Fédéral ayant l'Energie dans ses attributions doit être avisé immédiatement de tout accident survenu aux personnes et du, directement ou indirectement, à la présence d'installations électriques.

Les devoirs du propriétaire, gestionnaire ou exploitant des installations électriques peuvent être consultés sur le site d'ACA asbl ([www.acavzw.be](http://www.acavzw.be)).

Une copie de ce rapport est tenue pendant une période de 5 ans par l'organisme agréé. Ce rapport est tenu à la disposition de toute personne autorisée légalement à le consulter.

Pour de plus amples informations sur les prescriptions réglementaires ou plaintes, la Direction Générale de l'Energie du Service Public Fédéral Economie, PME, Classes moyennes et Energie (<https://www.economie.fgov.be>) est l'autorité compétente des organismes agréés.

## Plan d'action en cas d'installation électrique non conforme:



## ANNEXE - INSTALLATIONS ÉLECTRIQUES À BASSE TENSION ET À TRÈS BASSE TENSION

### Données générales

Adresse du contrôle: Avenue Charles-Quint 382, 1083 GANSHOREN

### Plan de position simplifié ou photo/schéma de l'installation (électrique):

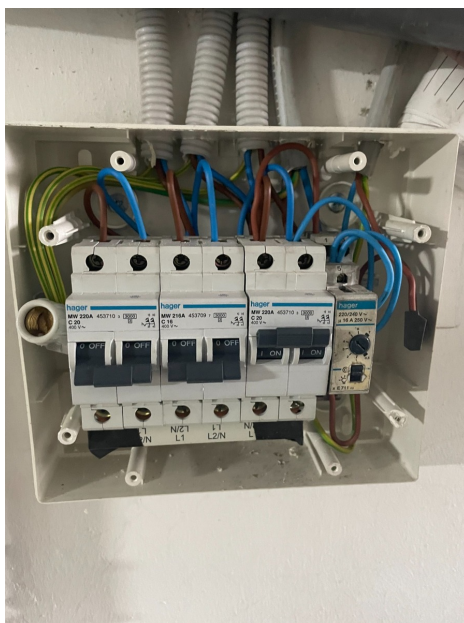
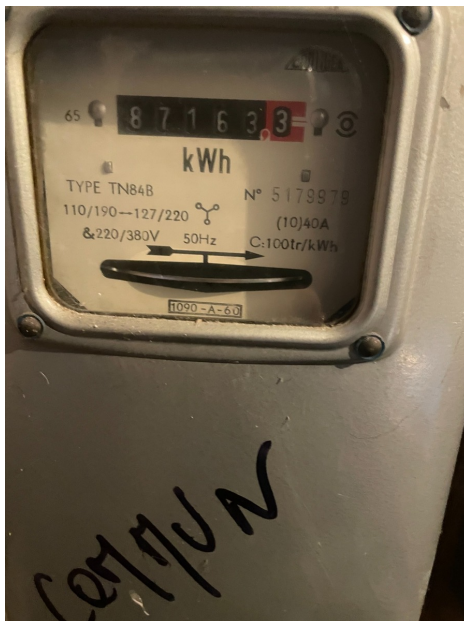

Signature agent-visiteur:



## ANNEXE - INSTALLATIONS ÉLECTRIQUES À BASSE TENSION ET À TRÈS BASSE TENSION

### Données générales

Adresse du contrôle: Avenue Charles-Quint 382, 1083 GANSHOREN

### Plan de position simplifié ou photo/schéma de l'installation (électrique):



Signature agent-visiteur:





## ANNEXE - INSTALLATIONS ÉLECTRIQUES À BASSE TENSION ET À TRÈS BASSE TENSION

### Données générales

Adresse du contrôle: Avenue Charles-Quint 382, 1083 GANSHOREN

### Plan de position simplifié ou photo/schéma de l'installation (électrique):



Signature agent-visiteur:



## ANNEXE - INSTALLATIONS ÉLECTRIQUES À BASSE TENSION ET À TRÈS BASSE TENSION

### Données générales

Adresse du contrôle: Avenue Charles-Quint 382, 1083 GANSHOREN

### Plan de position simplifié ou photo/schéma de l'installation (électrique):



Signature agent-visiteur: