

Rapport de contrôle d'installations électriques à basse et à très basse tension

EXEMPLAIRE ORIGINAL

RÉF. 122/2025/119825/D01:1

DATE DU CONTRÔLE 03/10/2025 (11:15 - 12:15)
ADRESSE DU CONTRÔLE Rue d'Ecosse 67 (étage 02 duplex) - 1060 Saint-Gilles

AGENT VISITEUR Mohamed Izmar
TYPE DE CONTRÔLE Visite de contrôle vente ancienne installation (8.4.2.)



› DONNÉES GÉNÉRALES

Adresse de l'installation Rue d'Ecosse 67 (étage 02 duplex) - 1060 Saint-Gilles
Type de locaux Unité d'habitation (appartement)
Objet du contrôle Demande dans le cadre d'une vente
Propriétaire nadine Coenen
Responsable des travaux non communiqué
Dérogations applicables/appliquées Anciennes installations électriques domestiques (8.2.1.) - Installations électriques domestiques ancien RGIE (8.2.2.) - Parties existantes des installations domestiques réalisées à partir du 1er juin 2020 (6.5.8.1.)

› DONNÉES DU RACCORDEMENT

Gestionnaire du réseau de distribution (GRD) SIBELGA
Code EAN 541448920708533003
Numéro du compteur 10344909
Index jour/nuite 116239/45397
Type de coupure générale Disjoncteur
Câble compteur - tableau non identifiable
Tension nominale de service 230V - AC
Courant nominal de la protection de branchement 40A

› CONTRÔLE

Conformité schéma(s) unilaire(s) et plan(s) de position	Pas OK	Nombre de tableaux	2	Nombre de circuits	3+3
Type d'électrode de terre	Piquets - Prise de terre commune	Dispositif différentiel de tête		ID - 40A - 300mA - type AC - test	
Résistance de dispersion de la prise de terre (Ω)	47,2 MIB			pas OK	
Conformité des liaisons équipotentielles et des PE	Pas OK	Dispositif différentiel supplémentaire		absent	
Test de continuité	Pas concluant	Fixation/Etat/Détérioration matériel		Pas OK	
Contrôle boucle de défaut	Pas concluant	Contrôle visuel appareils fixes et/ou mobiles		Pas OK	
Protection contre les contacts indirects	Pas OK	Protection contre les contacts directs		Pas OK	
		Résistance générale d'isolement (MΩ)		56,8	
		Adéquation DPCDR - prise de terre		Pas OK	
		Adéquation protections surintensités - sections		OK	

Le ou les socles de prise en défaut sont localisés dans la cuisine - la salle de bain - la / les chambre(s) - la machine à laver/séchoir

CONCLUSION : NON CONFORME



A la date du 03/10/2025, l'installation électrique de Rue d'Ecosse 67 (étage 02 duplex) - 1060 Saint-Gilles n'est pas conforme aux prescriptions du Livre 1 de l'arrêté royal du 8 septembre 2019 établissant le Livre 1 sur les installations électriques à basse tension et à très basse tension.
Le contrôle réalisé par Certinergie a porté sur les parties visibles de l'installation et normalement accessibles.
L'acheteur doit laisser réaliser une nouvelle visite de contrôle pour vérifier la remise en ordre de l'installation au terme du délai de 18 mois prenant cours le jour de l'acte de vente. L'acheteur peut choisir librement l'organisme agréé pour cette nouvelle visite de contrôle.

Signature de l'agent

Rapport de contrôle d'installations électriques à basse et à très basse tension

EXEMPLAIRE ORIGINAL

RÉF. 122/2025/119825/D01:1

> LISTE DES INFRACTIONS

- Il manque des rosaces derrière les prises et/ou interrupteurs en nécessitant. - 1.4.
- Il n'y a pas/plus de porte au tableau. - 5.3.5.1.
- Les schémas unifilaires et/ou plans de position ne sont pas présents. - 3.1.2.;6.4.6.;6.5.7.;9.1.2.
- La résistance de dispersion de la prise de terre est supérieure à 30 Ohm. Il faut l'abaisser. Si ce n'est possible, et qu'elle ne dépasse pas 100 Ohm, des mesures complémentaires selon la sous-section 4.2.4.3.b doivent être prises. - 4.2.4.3.b
- La continuité du PE vers les contacts de terre des socles de prise et/ou vers des appareils de classe 1 à poste fixe et/ou des liaisons équipotentielles (principales, supplémentaires) n'est pas réalisée. - 6.4.6.4.;6.5.7.2.
- DPCDR (différentiel) de tête n'est pas complété par des dispositifs de protection à haute sensibilité - 4.2.4.3.b
- Des circuits alimentant des machines à laver/séchoir/lave-vaisselle ne sont pas subordonnés à un dispositif différentiel à haute ou très haute sensibilité. - 4.2.4.3.b
- La correspondance entre les degrés de protection (IP) du matériel électrique contre les contacts directs et les volumes dans la salle de bain n'est pas respectée. - 7.1.4.3.
- La tension d'alimentation n'est pas indiquée clairement de manière apparente sur chaque tableau de répartition et de manœuvre. - 3.1.3.3.a
- Les tableaux de répartition ne sont pas accessibles ou démontables. - 5.3.5.1.
- Le(s) tableau(x) de répartition n'est (sont) pas conforme(s). - 5.3.5.1.
- Les protections contre les chocs électriques direct et/ou indirect, ou les protections de l'installation électrique sont altérées. - 9.5.
- Le contrôle d'une/des boucles de défaut n'est pas concluant. - 6.4.6.4.;6.5.7.2.
- Un dispositif de protection à courant différentiel-résiduel à haute ou très haute sensibilité ne protège pas comme il se doit certains circuits où l'eau est présente (facteur d'influences externes AD2 ou plus = locaux humides). - 4.2.4.3.
- Des socles de prise de courant qui ne comportent pas de contact de terre ne sont pas protégés par un dispositif de protection à courant différentiel résiduel à haute ou très haute sensibilité - 4.2.4.3.b
- Un ou des socles de prises de courant ne comportent pas une sécurité enfant. - 4.2.2.3.

> REMARQUES

- Nous ne pouvons pas exclure qu'au dépôt des schémas il puisse y avoir d'autres infractions.
- L'habitation étant meublée et les plans n'ayant pas été fournis, il se peut que tout n'a pu être vérifié.
- Il convient de placer un câble de liaison équivalent au principe de la double isolation entre le compteur et le tableau contenant le différentiel général. Sinon, il faut placer le dispositif différentiel général le plus près possible des bornes aval du compteur GRD et le câble entre le compteur et ce dispositif différentiel doit être mis sous tube isolant.
- Il manque des informations essentielles sur du matériel électrique afin de juger de ses garanties de sécurité.
- L'appareillage électrique fixe ou à poste fixe suivant n'est pas présent - lave-vaisselle/sèche-linge
- Lors d'une rénovation de l'installation électrique, les dérogations pourraient ne plus être appliquées.

> DEVOIRS DU VENDEUR ET DE L'ACQUEREUR :

Le vendeur est tenu :

- a) de conserver le rapport de la visite de contrôle dans le dossier de l'installation électrique ;
- b) de transmettre le dossier de l'installation électrique à l'acheteur lors du transfert de propriété.

L'acheteur est tenu :

- a) de communiquer à l'organisme agréé qui a réalisé la visite de contrôle son identité et la date de l'acte de vente ;
- b) d'exécuter les travaux nécessaires pour faire disparaître les infractions constatées pendant la nouvelle visite de contrôle. Ils doivent être exécutées sans retard et toutes mesures adéquates doivent être prises pour qu'en cas de maintien en service de l'installation, les infractions ne constituent pas un danger pour les personnes. Dans le cas où, lors de la visite complémentaire des infractions subsistent ou au cas il n'est pas donné suite à la remise en ordre de l'installation électrique, le Service public fédéral ayant l'Energie dans ses attributions en est informée par l'organisme agréé dès le délai expiré.

Le vendeur et l'acheteur sont tenus d'aviser immédiatement le fonctionnaire préposé à la surveillance du Service Public Fédéral ayant l'Energie dans ses attributions de tout accident survenu aux personnes et du, directement ou indirectement, à la présence d'installations électriques.

Rapport de contrôle d'installations électriques à basse et à très basse tension

EXEMPLAIRE ORIGINAL

RÉF. 122/2025/119825/D01:1

ANNEXES

Autre(s)

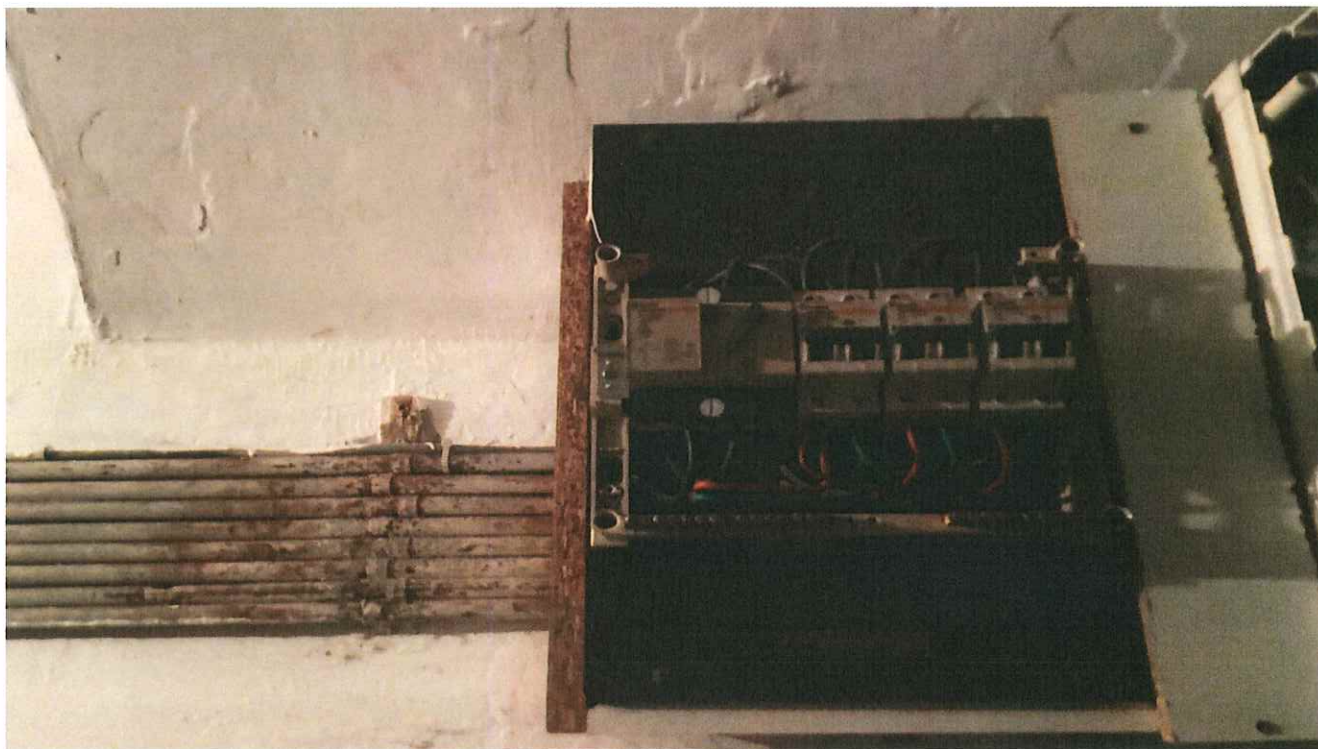
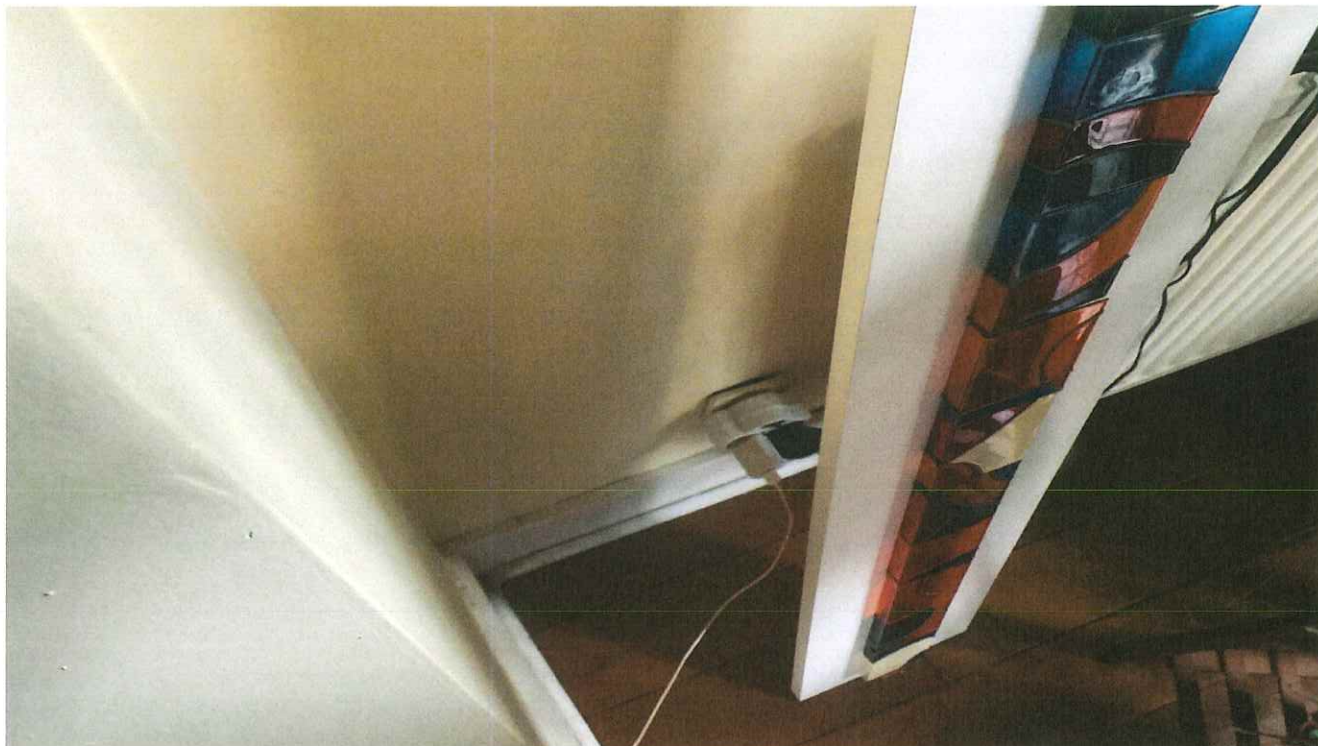

Rapport de contrôle d'installations électriques à basse et à très basse tension

EXEMPLAIRE ORIGINAL

RÉF. 122/2025/119825/D01:1

> ANNEXES

Autre(s)

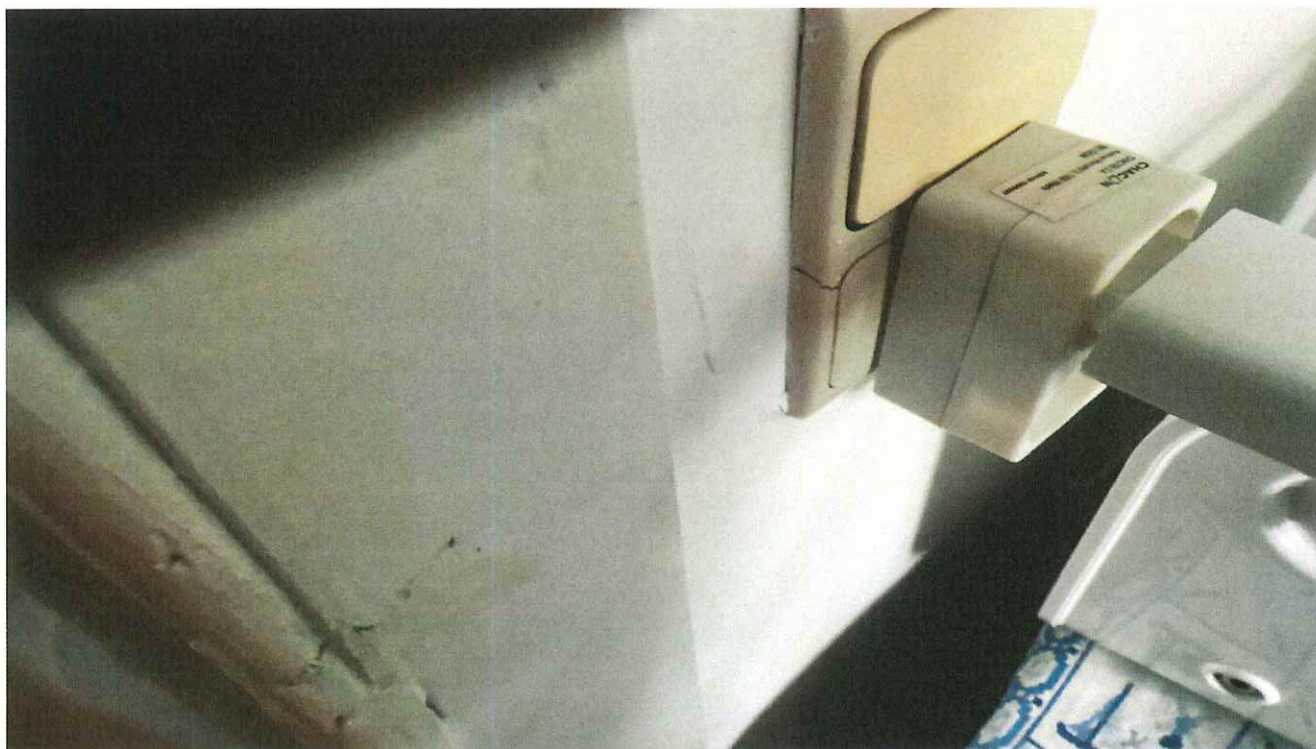
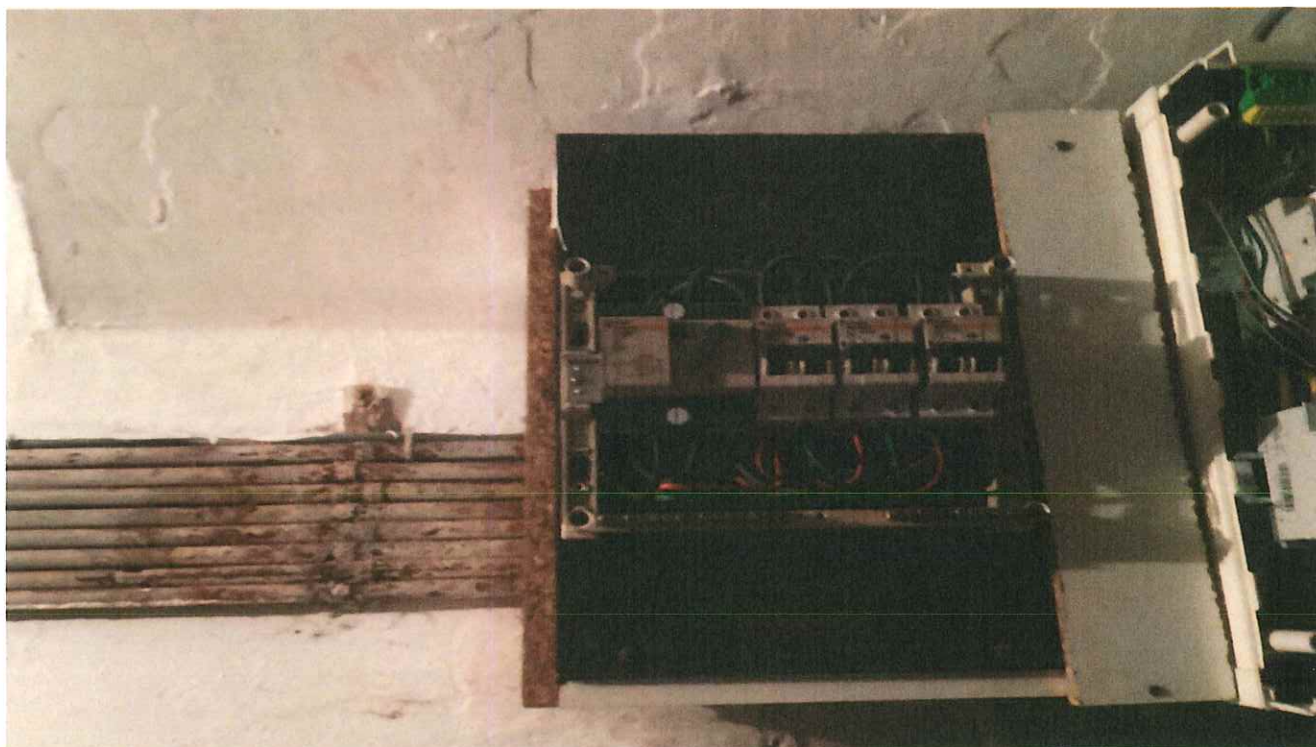

Rapport de contrôle d'installations électriques à basse et à très basse tension

EXEMPLAIRE ORIGINAL

RÉF. 122/2025/119825/D01:1

> ANNEXES

Croquis de position élémentaire et descriptif sommaire des tableaux

sur base de ce qui est visible et accessible lors du contrôle

Note : ces croquis ne remplacent pas les schémas unifilaires et de position réglementaires



asbl Certinergie vzw

Organisme de contrôle agréé / Erkend keuringsorganisme

FOR401a

Tel : 0800 82 171

E-mail : info@certinergie.be

Website : www.certinergie.be

Agent-visiteur / Elektriciteitsinspecteur: 22.2

Date du contrôle / Datum keuring: 03.12.2025

Références internes / Interne referentie: 225 / 119825/D01

Croquis de position élémentaire et descriptif sommaire des tableaux Schets elektrische installatie en beschrijvende opsomming elektriciteitsborden

Sur base de ce qui est visible et accessible lors du contrôle - Gebaseerd op wat zichtbaar en toegankelijk is tijdens de keuring

Ces croquis ne remplacent pas les schémas unifilaires et de position réglementaires - Deze schets vervangt nooit het eendraadsschema en het installatieschema.

	<p>2 dr. 100A 100V 3P 3N + 3PE 45</p> <p>1 dr. 100A 100V 3P 3N + 3PE 2,5</p>
--	--

Ces croquis ne remplacent pas les schémas unifilaires et de position réglementaires - Deze schets vervangt nooit het eendraadsschema en het installatieschema.

NOTE D'INFORMATION

Section 8.4.2. du Livre 1 du Règlement général sur les installations électriques : Devoirs du vendeur et de l'acheteur lors de la vente d'une habitation équipée d'une ancienne installation électrique

■ Dès que le compromis est signé :

Quels sont les devoirs du vendeur/notaire :

- Le vendeur doit remettre le PV de la visite de contrôle et ses annexes au notaire afin que celui-ci l'ajoute dans le dossier de la vente ;
 - Le notaire doit faire mentionner dans l'acte de vente les points suivants :
 - la date du PV de la visite de contrôle
 - le fait de la remise du PV de la visite de contrôle à l'acheteur
- Si le PV de la visite de contrôle est négatif (installation non-conforme) :**
- l'obligation pour l'acheteur de communiquer son identité et la date de l'acte de vente à l'organisme de contrôle agréé qui a exécuté la visite de contrôle de l'installation électrique.

■ Dès que l'acte de vente est signé

Quels sont les devoirs de l'acheteur :

- L'acheteur doit détenir le dossier de l'installation électrique (schémas, PV, ...) en deux exemplaires ;
- Si le PV de la visite de contrôle est positif (installation conforme) :**
- L'acheteur doit laisser réaliser la prochaine visite de contrôle soit suivant le délai repris sur le PV de la visite de contrôle (maximum 25 ans après la date de la visite de contrôle) soit en cas de modification ou extension importante de l'installation électrique.
- Si le PV de la visite de contrôle est négatif (installation non-conforme) :**
- L'acheteur doit informer l'organisme de contrôle agréé qui a exécuté la visite de contrôle de l'installation électrique de son identité, de la date de l'acte de vente et du PV concerné ;
 - Après la communication à l'organisme de contrôle, il reçoit automatiquement 18 mois à dater de l'acte de vente pour remettre en ordre l'installation électrique ;
 - L'acheteur peut choisir un autre organisme de contrôle pour laisser réaliser le recontrôle dans le délai des 18 mois (vérification conformité de l'installation).

Pour de plus amples informations

SPF Economie, P.M.E., Classes moyennes et Energie

Direction générale de l'Energie – Haute surveillance des infrastructures et produits énergétiques

Adresse : Boulevard du roi Albert II 16 1000 Bruxelles

Tél. : 0800 120 33 / **E-mail :** gas.elec@economie.fgov.be

<https://economie.fgov.be>