



CERTIGREEN test - asbl de contrôle agréé
Adresse Rue Reine Astrid 49/10
B-4100 Bonnelles
Tél +32 471 58 07 08
E-mail info@certigreen.be
TVA BE 0650 647 987
www.certigreen.be



P.V. N° GRO-BTD-13-01-26-38423-VE

Date de visite : 13/01/2026

1^{re} visite

RAPPORT DE CONTRÔLE D'UNE INSTALLATION ÉLECTRIQUE DOMESTIQUE A BT/TBT
(A.R. DU 08/09/2019 - LIVRE 1 - 4.2.3.2 - 4.2.4.3 - 5.3.5.2 - 5.4.2.1 - 5.4.3.6 - 5.4.4 - 7.1 - 7.2.5.1)

VISITE DE CONTRÔLE D'UNE INSTALLATION EXISTANTE
(A.R. DU 08/09/2019 - LIVRE 1 - 2.11.2 + 6.5)

Objet	Habitation	Maison
	Adresse	Rue du Quai 13, 4020 Bressoux
	Propriétaire	SUCCESSION BOURSE
	Demandeur	Succession Bourse (propriétaire)
	Téléphone	0468523875
Installation	A.R. du 08/09/2019 - Livre 1:	8.4.2 - Vente bien d'av. oct. 81 8.2.1 - Date d'installation avant oct '81
	Tension actuelle	INCONNUE
	Code EAN	Non communiqué
	Protection générale	50 A
	Qté tableaux	3
	Qté circuits	3 + 1 + 3
	Câble compteur-tableau	? ? x?mm ²
	Diff. gén. ≤ 300 mA (DDRG)	• Non mesurable



Mesures

Résistance de dispersion de prise de terre
Non mesurable

Isolement général par rapport à la PDT
0.82MΩ

Appareil utilisé
MES015 (METREL MI3100)

Critères		Critères	
1 . Résistance de dispersion de prise de terre (PDT)	Pas OK	7 . Appareillage fixe et à poste fixe	Pas OK
2 . Isolement général par rapport à la PDT	Pas OK	8 . Canalisations électriques (fils, peignes, câbles, conduits)	Pas OK
3 . Continuité de terre	Pas OK	9 . Repérages et/ou schémas unifilaire et de position	Pas OK
4 . Différentiel(s) général(aux) (DDRG)	Pas OK	17 . Documents, études techniques, analyses de risques.	OK
5 . Protection contre contacts directs	Pas OK	18 . Risques liés à un incendie.	OK
6 . Protection contre contacts indirects	Pas OK	19 . Installation de production d'énergie privée.	OK

Voir infractions détaillées en page suivante.

Infractions

- A.1.** Absence de schéma unifilaire (A.R. du 8/09/2019 - Livre 1 - 2.13 - 3.1.2.1 et 2, parties a - 9.1.2)
- A.2.** Absence de plan de position (A.R. du 8/09/2019 - Livre 1 - 2.13 - 3.1.2.1 et 3, parties a - 9.1.2)
- A.6.** Absence de repérage sur le(s) tableau(x) (A.R. du 8/09/2019 - Livre 1 - 3.1.3.1 - 3.1.3.3 a)
- A.8.** Tension de service à indiquer sur chaque tableau de répartition et/ou de manoeuvre (A.R. du 8/09/2019 - Livre 1 - 3.1.3.3 a)
- B.2a.** Remplacer le tableau, degré de protection contre le contact direct insuffisant (A.R. du 8/09/2019 - Livre 1 - 4.2.2.3.a.1+2 - 5.3.5.1.a). Caractéristiques minimales : classe I et IP XX-B (d'origine ou dispositions supplémentaires garantissant une sécurité équivalente).
- B.3.** Prévoir un tableau équipé d'une paroi arrière non amovible, non combustible, non hygroscopique et offrant une résistance mécanique suffisante (A.R. du 8/09/2019 - Livre 1 - 5.3.5.1.a).
- B.4.** Porte et/ou écran de protection manquant(s) sur un tableau (A.R. du 8/09/2019 - Livre 1 - 4.2.2.1.b2 - 5.3.5.1.a)
- B.5.** Obturer les ouvertures non utilisées du tableau ou coffret (A.R. du 8/09/2019 - Livre 1 - 4.2.2.3.a.1+2)
- B.11.** Elements de calibrage manquants pour des fusibles ou des disjoncteurs à broches (A.R. du 8/09/2019 - Livre 1 - 5.3.5.5.a)
- B.22.** Tableau impossible à ouvrir ou face avant du tableau impossible à enlever. Appareillages et/ou fileries non accessibles.
- B.26.** Câble en sortie de compteur non visible (A.R. du 8/09/2019 - Livre 1 - 6.4.1)
- C.2.** Absence de prise de terre (A.R. du 8/09/2019 - Livre 1 - 2.5 - 4.2.3.2 - 5.4.2.1)
- C.7.** Résistance de dispersion de prise de terre non mesurable (A.R. du 8/09/2019 - Livre 1 - 6.4.5.2)
- E.1a.** Différentiel général (DDRG) de sensibilité > 300 mA ou manquant. (A.R. du 8/09/2019 - Livre 1 - 4.2.4.3.b - 5.1.3.3 - 5.3.5.3)
- E.4a.** DDR à haute sensibilité (≤ 30 mA), manquant pour la protection d'équipements électriques installés en un lieu contenant une baignoire et/ou une douche (A.R. du 8/09/2019 - Livre 1 - 4.2.4.3.c - 7.1.4.3)
- E.13.** Une protection différentielle de sensibilité max de 30 mA est manquante pour des socles de prises de courant à protection "enfant" et sans broche de terre, installés avant le 1/10/1981 et raccordés à un tableau par câble ne contenant pas de conducteur de protection. (RGIE Livre 1 - 8.2.1)
- F.1.** Interrupteur, prise de courant ou boîte de dérivation à reconditionner et/ou refixer. (A.R. du 8/09/2019 - Livre 1 - 5.2.6.1 - 5.3.3.4- 5.3.5.2.a)
- G.3.** Les conducteurs non utilisés sont à éliminer ou à isoler à leurs extrémités (A.R. du 8/09/2019 - Livre 1 - 4.2.2.1.b et c)
- G.16.** Prises de courant dont la broche de terre n'est pas reliée à la terre principale (A.R. du 8/09/2019 - Livre 1 - 5.3.5.2.b)

Dérogations

- Absence d'équipotentielle principale autorisée (tuyaux d'eau de ville, de gaz et d'arrivée/départ du circuit de chauffage central)
- Absence d'équipotentiels supplémentaires permise en salle de bain ou de douche, avec volume 2 de sécurité = 1 m au lieu de 60 cm autour de la baignoire et/ou de la douche.
- Autorisation de laisser en service une installation sans protection différentielle de sensibilité maximale de 30 mA, placée directement à l'aval de la protection différentielle générale, pour un maximum de 8 circuits d'éclairage et/ou de socles de prises de courant, non destinés à l'alimentation d'appareils fixes (raccordements directs) ou à poste fixe (direct ou via prise de courant).
- Maintien permis d'un conducteur de terre (PE) non distribué à toute l'installation, sauf pour le raccordement d'appareils de classe 1 (placement du PE à l'extérieur de la canalisation autorisée).
- Permission de laisser en service des canalisations sans réaction au feu prédéterminée (propagation de flamme et/ou corrosivité ou opacité des fumées)
- Permission de laisser en service des canalisations sans réaction au feu prédéterminée (propagation de flamme et/ou corrosivité ou opacité des fumées)

Observations

- O.2.** La présentation ultérieure des schémas/plans, absents lors du contrôle, pourrait induire d'autres infractions au moment de la revisite.
- O.3.** Valeur de résistance de dispersion de prise de terre non mesurable. Toute correction utile est à apporter pour en permettre la mesure à la revisite.
- O.11.** L'installation n'était pas équipée de luminaires lors du contrôle. Mise à la terre obligatoire pour luminaires classe 1, interdite pour classe 2.
- O.12.** Certains (tous les) appareils de classe 1 étaient absents lors de la visite (appareils à raccorder d'office à la terre).
- O.13.** Par dérog. (A.R. du 8/09/2019 - Livre 1 - 8.2.1), absence(s) permise(s) : 1. pour la salle de bain ou de douche, d'une équipotentielle supplémentaire, avec volume de sécurité 2 autour de la baignoire ou de la douche de 1m au lieu de 60 cm ; 2. et/ou d'une liaison équipotentielle principale (sans contre-mesure). Nous conseillons néanmoins vivement la mise en œuvre de ces dispositions pour une protection optimale contre les chocs électriques.
- O.28.** Les lieux contenant une baignoire ou une douche et dont la réalisation a été entamée avant le 1/03/2025 ont été contrôlés suivant version 01 à 04 du RGIE Livre 1, avec dérogations applicables suivant époque de réalisation.

NON CONFORME

Installation non-conforme aux prescriptions de l'A.R. du 08/09/2019 - Livre 1.

18 mois à dater de la signature de l'acte de vente (uniquement pour la vente d'un bien d'avant octobre 1981)

Renforcement de puissance du raccordement au réseau public non permis

Bornes amont de la protection différentielle générale scellées ? Non

Pour CERTIGREEN test, l'inspecteur



Grégory
ROBIN
0460956734

A handwritten signature in black ink, appearing to be "Grégory Robin", written over the printed name and phone number.



CERTIGREEN test - asbl de contrôle agréé

Adresse Rue Reine Astrid 49/10

B-4100 Boncelles

Tél +32 471 58 07 08

E-mail info@certigreen.be

TVA BE 0650 647 987

www.certigreen.be



P.V. N° GRO-BTD-13-01-26-38423-VE

Date de visite : 13/01/2026

Le contrôle n'a porté que sur les parties visibles et accessibles de l'installation, et uniquement sur les installations domestiques concernées par la demande qui nous a été adressée. Aucune modification apportée à l'installation après le passage de l'agent-visiteur n'est prise en compte dans ce rapport. Les travaux nécessaires pour faire disparaître les infractions constatées pendant la visite de contrôle doivent être exécutés sans retard et toutes mesures adéquates doivent être prises pour qu'en cas de maintien en service des installations, les infractions ne constituent pas un danger pour les personnes et les biens. Toute réclamation est à transmettre à la société par écrit. Il peut être fait appel aux résultats d'inspection via recours au SPF Économie Direction générale de l'Énergie. Toute information contenue dans le présent rapport est confidentielle et ne peut être divulguée qu'au demandeur et au propriétaire. Seul le service du ministère fédéral de l'économie en charge de la surveillance des organismes de contrôle agréé peut avoir accès, à sa demande, à ces informations. En cas de non-conformité persistante à la seconde visite, une copie du rapport est d'office transmise au SPF Économie Direction générale de l'Énergie par CERTIGREEN test.

Obligations du propriétaire (AR du 8/9/19 - Livre 1 - 9.1.2 + 3.1.2 + 6.5.7.2.b7) : 1. Conserver, dans le dossier de l'installation électrique, ce procès-verbal, les plans et toute notice décrivant les garanties de sécurité que doivent présenter certaines machines, appareils ou canalisations électriques (nous conseillons de placer une copie de ces documents à proximité du tableau électrique principal) - 2. Enseigner dans le dossier toute modification intervenue dans l'installation électrique - 3. Aviser immédiatement le Ministre des Affaires économiques, Direction générale de l'Énergie de tout accident survenu aux personnes et dû, directement ou indirectement, à la présence d'électricité - 4. Entretenir ou faire entretenir son installation (tester régulièrement toutes les protections à courant différentiel résiduel via leur bouton de test, resserrer les bornes des tableaux une fois par an, dépoussiérer,...) - 5. Prendre toutes mesures adéquates pour que les dispositions de l'AR du 8/9/19 - Livre 1 soient en tout temps observées - 6. Transmettre au locataire, nouveau propriétaire, gestionnaire ou exploitant le dossier de l'installation électrique.

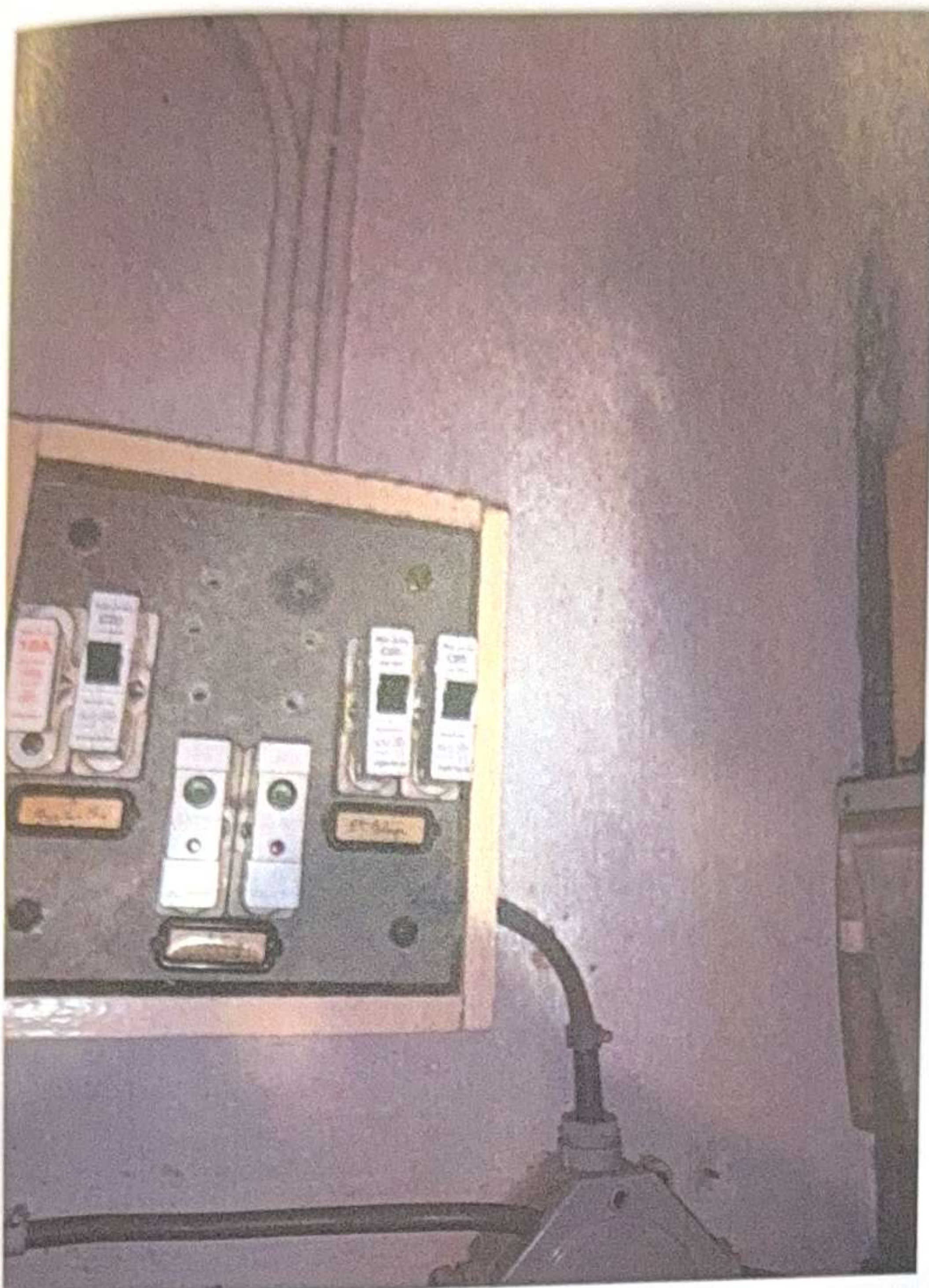



CERTIGREEN test - asbl de contrôle agréé

Adresse Rue Reine Astrid 49/10

B-4100 Bonnelles

Tél +32 471 58 07 08

E-mail info@certigreen.be

TVA BE 0650 647 987

www.certigreen.be



P.V. N° GRO-BTD-13-01-26-38423-VE

Date de visite : 13/01/2026

1^{re} visite

Photos annexes

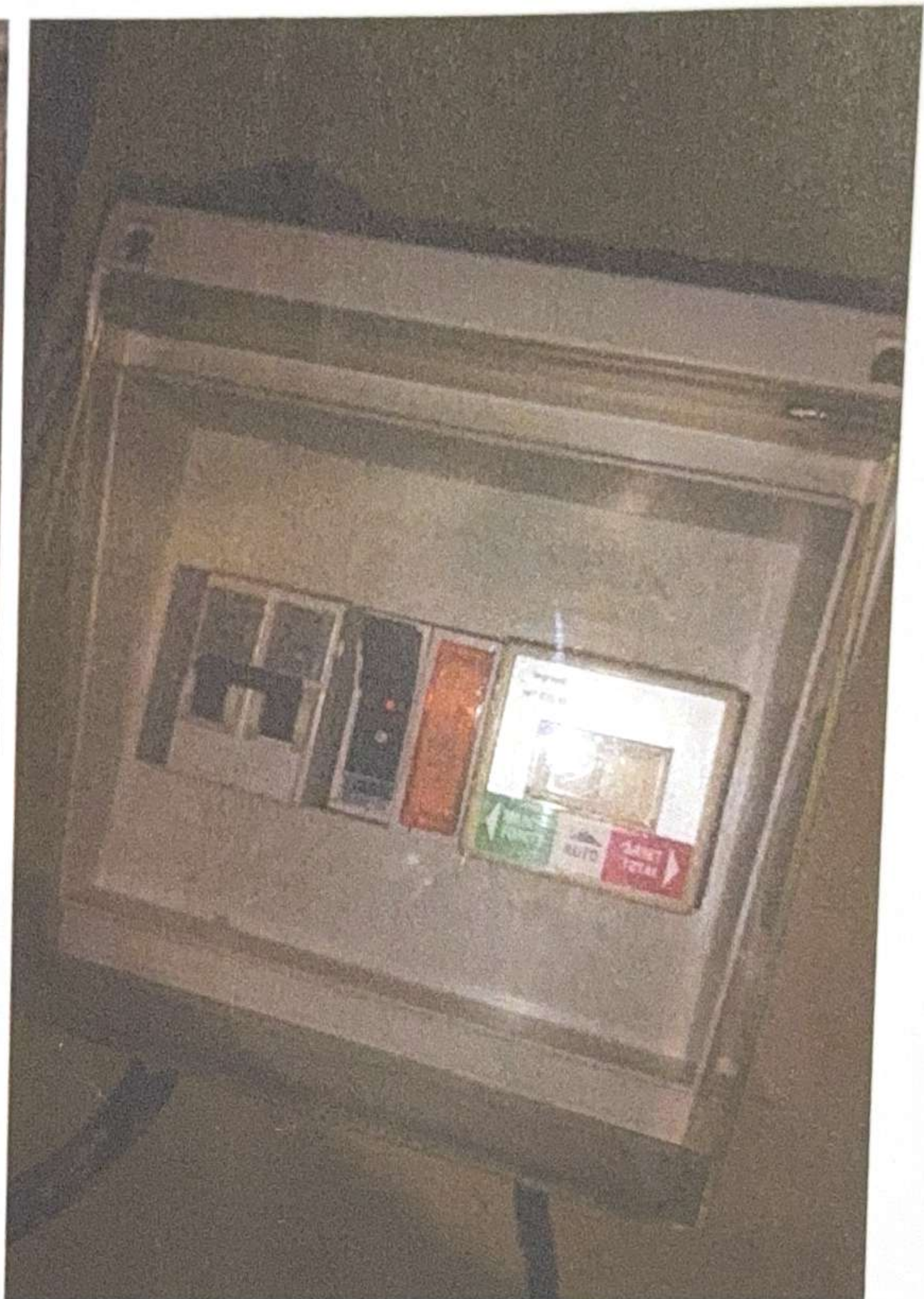

ADRESSE : 4020 Bressoux - Rue du Quai, 13

Date : 13/01/2026

TGBT :

colonne ? mm¹
Tension ?
circuits (voir photos)

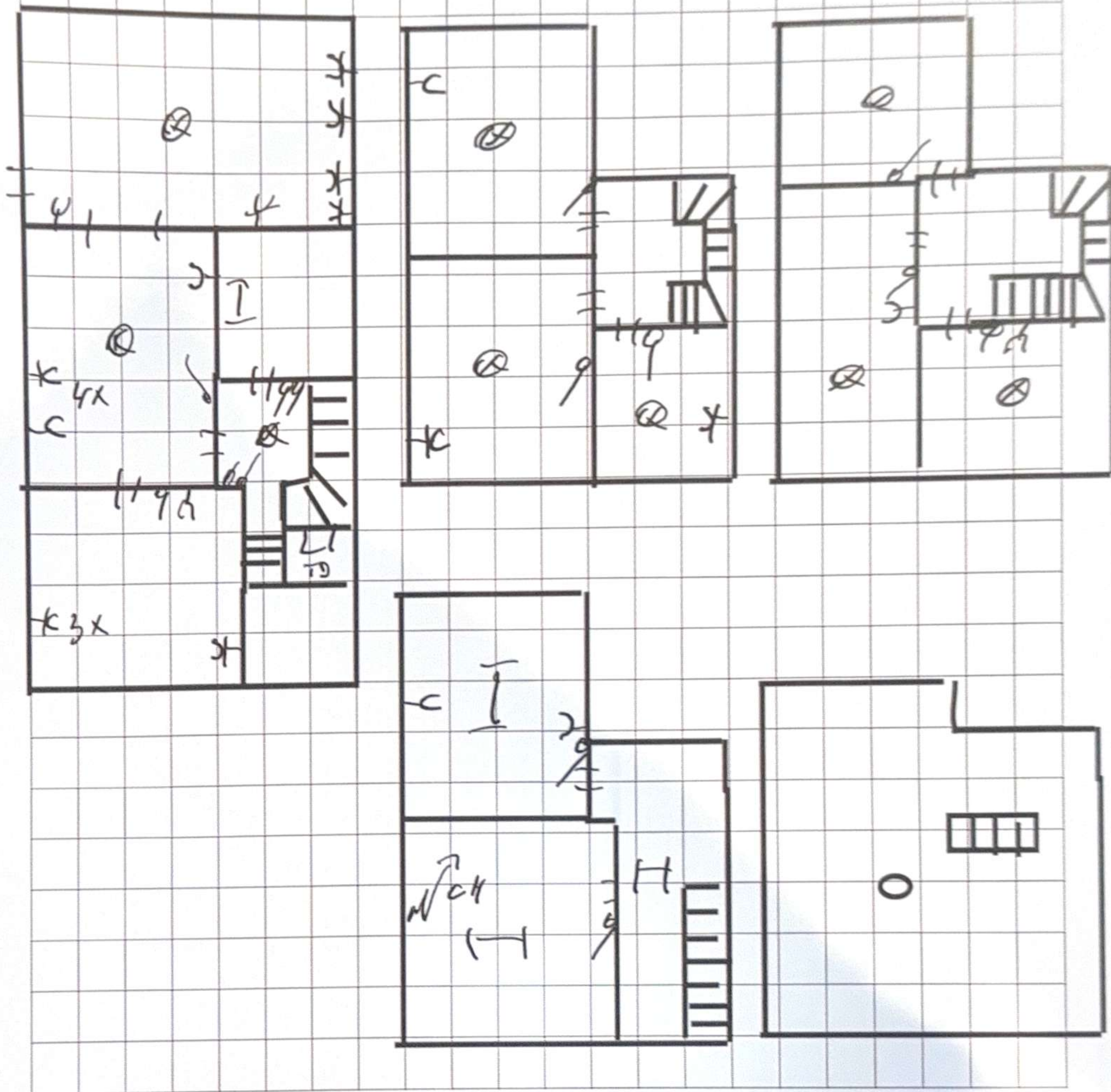

Ce croquis n'a pour but que de fixer, au moment du contrôle, l'étendue de l'installation ou de la partie de l'installation initiée avant octobre 1981. Il ne peut en aucun cas remplacer le schéma unifilaire ou le plan de position dont l'absence au moment du contrôle constitue une infraction.

Pour CERTIGREEN test, l'inspecteur