

Rapport de contrôle d'installations électriques à basse et à très basse tension

EXEMPLAIRE ORIGINAL

RÉF. 106/2025/113512/D01:1

DATE DU CONTRÔLE 06/08/2025 (10:00 - 10:43) **AGENT VISITEUR** Xavier Lepage
ADRESSE DU CONTRÔLE Rue du Bouchat 3 - 5530 Yvoir **TYPE DE CONTRÔLE** Visite de contrôle (6.5.)

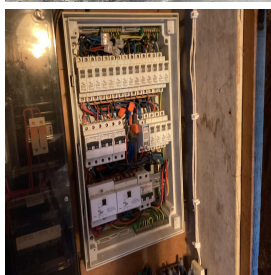

› DONNÉES GÉNÉRALES

Adresse de l'installation Rue du Bouchat 3 - 5530 Yvoir
Type de locaux Unité d'habitation (maison)
Objet du contrôle Demande de permis de construire
Propriétaire [REDACTED]
Responsable des travaux [REDACTED]
Dérogations applicables/appliquées Installations électriques domestiques ancien RGIE (8.2.2.)

› DONNÉES DU RACCORDEMENT

Gestionnaire du réseau de distribution (GRD) ORES ASSETS
Code EAN non communiqué
Numéro du compteur 12637367
Index jour/nuit 88746/69289
Type de coupure générale Teco
Câble compteur - tableau VOB 4 x 10 mm²
Tension nominale de service 230V - AC
Courant nominal de la protection de branchement 40A

› CONTRÔLE

Conformité schéma(s) unifilaire(s) et plan(s) de position		Pas OK	Nombre de tableaux	1	Nombre de circuits	13
Les fondations datent	D'avant le 1/10/1981		Dispositif différentiel de tête	ID - 40A - 300mA - type A - test OK		
Type d'électrode de terre	Piquets		Dispositif différentiel supplémentaire	ID - 40A - 30mA - type A - test OK		
Résistance de dispersion de la prise de terre (Ω)	Pas mesurable		Fixation/Etat/Détérioration matériel	Pas OK		
Conformité des liaisons équipotentielle et des PE	Pas OK		Contrôle visuel appareils fixes et/ou mobiles	Pas OK		
Test de continuité	Concluant		Protection contre les contacts directs	Pas OK		
Contrôle boucle de défaut	Concluant		Résistance générale d'isolement (MΩ)	4,13		
Protection contre les contacts indirects	OK		Adéquation DPCDR – prise de terre	Sans objet		
			Adéquation protections surintensités – sections	OK		
Le ou les socles de prise en défaut sont localisés dans		la cuisine - la / les chambre(s)				

CONCLUSION : NON CONFORME



A la date du **06/08/2025**, l'installation électrique de **Rue du Bouchat 3 - 5530 Yvoir** n'est pas conforme aux prescriptions du Livre 1 de l'arrêté royal du 8 septembre 2019 établissant le Livre 1 sur les installations électriques à basse tension et à très basse tension.
Le contrôle réalisé par **Certinergie** a porté sur les parties visibles de l'installation et normalement accessibles.
Les travaux nécessaires pour faire disparaître les infractions constatées pendant la visite de contrôle, doivent être exécutées sans retard et toutes mesures adéquates doivent être prises pour qu'en cas de maintien en service de l'installation, les infractions ne constituent pas un danger pour les personnes.
Une nouvelle visite de contrôle est à exécuter pour constater la disparition des infractions par le même organisme au plus tard avant le **06/08/2026**.

Signature de l'agent

Rapport de contrôle d'installations électriques à basse et à très basse tension

EXEMPLAIRE ORIGINAL

RÉF. 106/2025/113512/D01:1

LISTE DES INFRACTIONS

- Les schémas unifilaires et/ou plans de position ne sont pas présents. - 3.1.2.;6.4.6.;6.5.7.;9.1.2.
- Les canalisations principales d'eau et/ou de gaz internes au bâtiment, et/ou les colonnes principales du chauffage central et de climatisation et/ou les éléments métalliques fixes et accessibles qui font partie de la structure de la construction et/ou les autres éléments métalliques principaux ne sont pas connectés à la borne principale de terre. - 4.2.3.2.;5.4.4.1.;8.2.1.
- L'interdiction de supprimer, d'altérer ou de détruire la protection contre les chocs électriques par contacts directs ou indirects, ou tout système de protection de l'installation électrique, n'est pas respectée. - 9.5.
- L'utilisation de douilles pour alimenter un point d'éclairage dans l'attente de l'appareil d'éclairage définitif n'est autorisée - 4.2.4.3.a
- En monophasé, la protection n'est pas réalisée sur les 2 conducteurs actifs et l'exception qui permet la protection d'un seul conducteur actif contre les surintensités avec l'emploi d'un dispositif de protection qui est aussi à courant différentiel-résiduel et qui assure la coupure des 2 conducteurs actifs n'est pas remplie. - 4.4.4.2.
- La continuité du PE vers les contacts de terre des socles de prise et/ou vers des appareils de classe 1 à poste fixe et/ou des liaisons équipotentielles (principales, supplémentaires) n'est pas réalisée. - 6.4.6.4.;6.5.7.2.
- Des masses d'appareils, matériels électriques de classe I ne sont pas reliées au conducteur de protection des canalisations qui les alimentent. Exception faite des masses des appareils fixes d'éclairage de classe I comportant des douilles ne disposant pas d'un degré de protection d'au moins IPXX-B et situés dans un local sec. - 4.2.4.3.a.
- Un ou des socles de prises de courant ne comportent pas une sécurité enfant. - 4.2.2.3.
- La résistance de dispersion de la prise de terre n'a pas pu être mesurée car le sectionneur de terre n'était pas accessible, était cassé ou absent ou n'a pas pu être ouvert (écroux oxydés ou autre). - 5.4.3.5.;5.1.5.

REMARQUES

- Nous ne pouvons pas exclure qu'au dépôt des schémas il puisse y avoir d'autres infractions.
- La prise de terre n'a pu être mesurée, elle sera à vérifier lors du prochain contrôle.
- L'appareillage électrique fixe ou à poste fixe suivant n'est pas présent - lave-vaisselle/sèche-linge
- Lors d'une rénovation de l'installation électrique, les dérogations pourraient ne plus être appliquées.
- Les schémas unifilaires et plans de position doivent renseigner l'adresse de l'installation, les coordonnées du responsable des travaux et du propriétaire. Ces derniers devront signer et dater ces schémas.
- L'habitation étant meublée et les plans n'ayant pas été fournis, il se peut que tout n'a pu être vérifié.
- La section des conducteurs d'alimentation de la cuisinière et apparenté est à vérifier, les plans (ou leur absence) et le repérage insuffisant n'ont pas permis de le faire.

Rappel sur les prescriptions réglementaires :

Le propriétaire, le gestionnaire ou l'exploitant de l'installation électrique est tenu :

- d'en assurer ou d'en faire assurer l'entretien ;
- de prendre toutes mesures adéquates pour que les dispositions du Livre 1 de l'arrêté royal du 8 septembre 2019 établissant le Livre 1 sur les installations électriques à basse tension et à très basse tension soient en tout temps observés ;
- de conserver les documents, en ce compris le ou les rapports de contrôle, de l'installation électrique dans un dossier, de le tenir à disposition de toute personne qui peut le consulter et de mettre à disposition une copie de ce dossier à tout éventuel locataire ;
- de transmettre le dossier de l'installation électrique au nouveau propriétaire, gestionnaire ou exploitant ;
- d'aviser immédiatement le fonctionnaire préposé à la surveillance du Service Public Fédéral ayant l'Energie dans ses attributions de tout accident survenu aux personnes et du, directement ou indirectement, à la présence d'installations électriques ;
- de renseigner dans le dossier de l'installation électrique toute modification ou extension non importante survenue sur l'installation électrique ;
- de laisser réaliser par un organisme agréé un contrôle de conformité avant la mise en usage sur toute modification ou extension importante survenue sur l'installation électrique.
- si des infractions ont été constatées lors de la visite de contrôle, de faire effectuer une nouvelle visite de contrôle par le même organisme agréé afin de vérifier la disparition des infractions au terme du délai de un an. Dans le cas où, lors de cette seconde visite, des infractions subsistent, l'organisme agréé se doit d'envoyer une copie du rapport de visite de contrôle à la Direction générale de l'Energie préposée à la haute surveillance des installations électriques domestiques.

Rapport de contrôle d'installations électriques à basse et à très basse tension

EXEMPLAIRE ORIGINAL

RÉF. 106/2025/113512/D01:1

› ANNEXES

Autre(s)

